Edición de 20 páginas

LA NACION

PRECIO EN TODO EL PAIS:
VEINTE CENTAVOS

AÑO VII

SANTIAGO DE CHILE, MARTES 20 DE NOVIEMBRE DE 1923

SUSCRICIONES: Por 1 año: $ 60.—Por 6 meses: $ 32
Por 3 meses: $ 17. — Por 1 año extranjero: $ 120

Núm. 2,502

UN DIA DE DESCANSO

por A. R. BONNAT.

Mientras cenaba en la noche del Sábado, el matrimonio Descares —Valentina y Luciano—discutió el programa para el día siguiente.

Luciano hombre entrado, y hasta salido, en años, comodón y ventrudo, opinó que la semana había sido para él harto aburrida y fatigosa, debiendo ser compensada con un Domingo de ameno entretenimiento. Se levantaría tarde de la cama, en zapatillas, leería los periódicos, almorzaría bien, iría un rato al café y regresaría después a casa, para buscar a Valentina e ir juntos al teatro.

—¡Qué disparate! — dijo la señora Descares.— Lo que tú necesitas es un día de verdadero descanso, y para ello no hay nada mejor que el campo.

—Es que yo creo...

—No debes creer en nada. ¡Al campo, y nada más que al campo! He ahí el verdadero descanso.

No eran las seis de la mañana del siguiente día cuando Luciano fué despertado bruscamente.

—¿Eh? ¿Qué pasa? ¿Hay fuego?

—No, hombre, tranquilízate. Es que hemos de salir en un tren a las siete y veinte, y apenas si nos queda tiempo.

Refunfuñando se levantó, pero sin fuerzas para oponerse resueltamente a la decisión conyugal porque conocía de sobra el genio de la apreciable consorte y no deseaba desbaratarse la tranquilidad de todo el día.

El matrimonio Descares no encontró vehículo mañanesco que le llevase a la estación, y tuvo que ir a pie, cargado el pobre Luciano con una mochila en la que llevaba víveres y con algún que otro paquete suelto.

—Toma tercera clase — dijo Valentina a su esposo cuando éste se hallaba ante la ventanilla de los billetes. — No es cosa de derrochar para un viaje de una hora y cuarto.

Tomó tercera, y embutidos en un coche de malísimas condiciones, prensados, soportando Luciano un codo conyugal en el estómago y las patadas de un tierno infante que ocupaba el asiento inmediato, se hizo el recorrido. Al apearse del tren, Luciano lanzó un suspiro de satisfacción, porque podría siquiera estirar las piernas. ¡Y tanto como las estiró! Valentina se opuso a tomar el automóvil que desde la estación llevaba a los viajeros al pueblo, argumentando que al campo se va a respirar el aire libre y no a meterse en un artefacto maloliente, como acontece en las calles de la población.

Hala para arriba el matrimonio, ella ,agitando graciosamente la sombrilla, y él tirando de sus piernas, de su vientre y de los paquetes con que iba cargado.

Así llegaron, tras larga caminata, al pueblo, que pasaron de largo, en busca de un monte próximo, sitio delicioso, distante no más que tres kilómetros de la última casa.

—Estupendo, ¿eh?

Luciano apenas pudo contestar, pues tenía la garganta seca; la lengua, pendiente de la boca, le llegaba al segundo botón del chaleco.

—¡Ah!

Fué lo único que gruñó, y se dejó caer sobre el verde césped con mochila y todo. Zás! sonó dentro de ésta, al tiempo que por la tela comenzó a rezumarse un líquido colorado.

—¡El vino! ¡Desgraciado, has roto la botella!

—¡Ah! — murmuró Descares.— ¡He aquí la botella del vino!

—¡Naturalmente! He tenido buen cuidado de no olvidarlo, porque ya sabes que yo no puedo comer sin vino. Ahora vas a tener que ir a comprar otra botella al pueblo. Así aprenderás a no ser torpe.

¡Al pueblo! Luciano echó inmediatamente la cuenta de la distancia que le separaba del primer establecimiento de bebidas. Tres kilómetros de ida ,otros tres de vuelta, eran seis kilómetros, que sobre los tres ya andados eran nueve kilómetros, y aventuró un parecer:

—¿No nos podríamos pasar hoy sin vino? Por aquí debe de haber agua fresca, un manantial, un arroyuelo...

—¡Quieres que no coma, que me ponga mala!

No siguió, y, resignado, marchó en busca del líquido que a Noé hizo ponerse en ridículo ante sus descendientes.

Cuando Luciano volvió, con sus buenos seis kilómetros dentro del cuerpo, el sitio fresco y pintoresco en que era aguardado por Valentina, la lengua ya no le llegaba al segundo botón del chaleco y sí a la cintura.

Apenas hubieron almorzado, y sin tiempo para descansar, los Descares emprendieron el camino de regreso a la estación, porque el tren es implacable y no espera a nadie.

¡Y tanto como no espera! Cuando llegó el matrimonio, ya había pasado el conyoy, férreo. Esperaron hasta un mixto, que llegó a las doce de la noche, y muy cerca de las dos de la madrugada consiguieron los Descares reintegrarse a su domicilio.

A las ocho de la mañana, y rendido aún de sueño, Luciano se levantó de la cama exclamando:

—¡Oh, qué delicia! Ahora tengo toda la semana para descansar en la oficina ¡del día de descanso que tuve ayer!

A. R. B.

LOS ESPECTROS DE LA TORRE DE LONDRES

Casos raros de apariciones ocurridos en la torre que sirvió de tumba a tantos personajes de la historia de Inglaterra. — Lo que dice el que durante muchos años fué el guardián de las joyas de los soberanos británicos. — Las reinas decapitadas

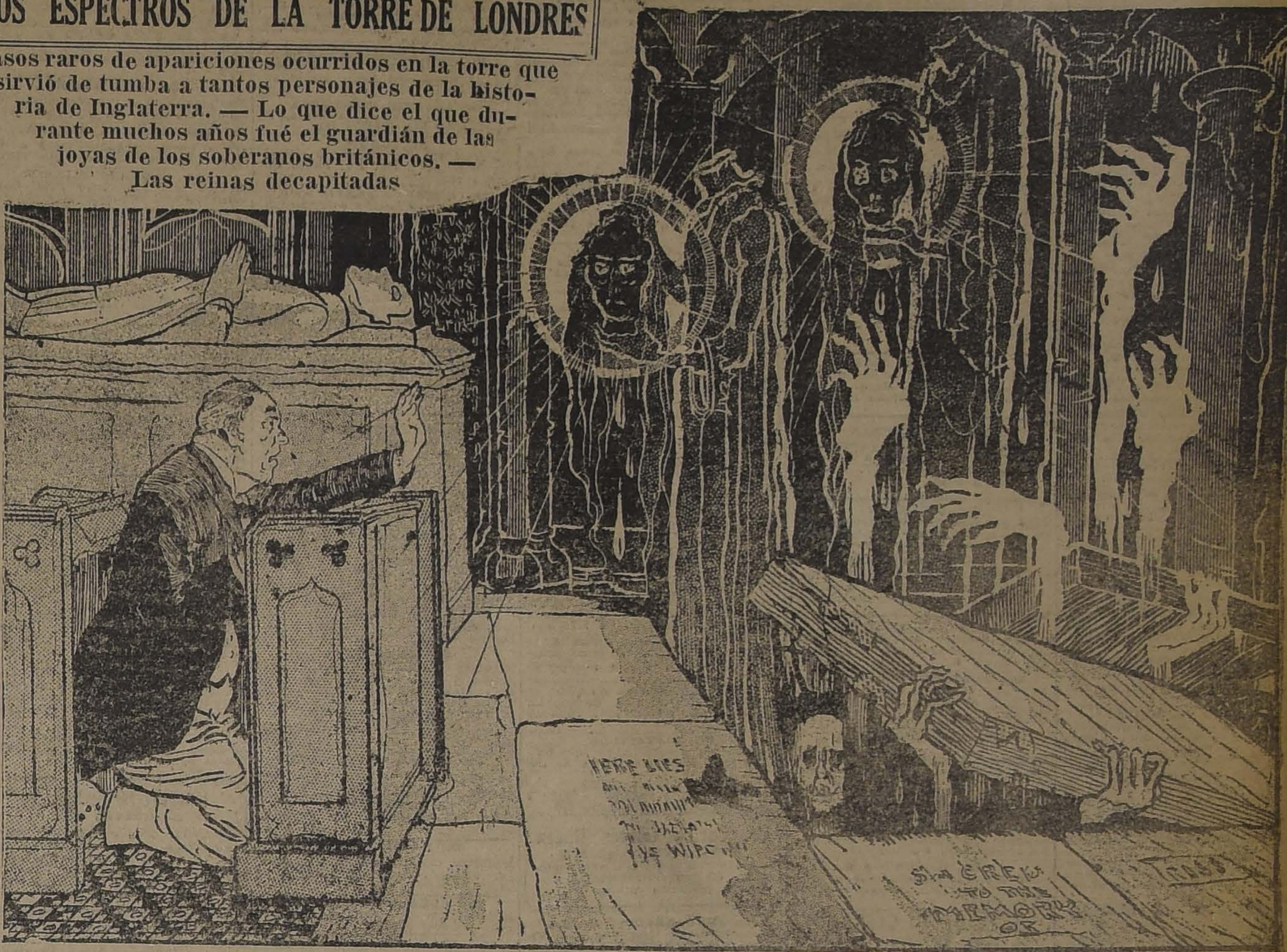

Ningún edificio parece tener un ambiente más propicio a que se le considere como habitado por espíritus que la famosa torre de Londres, cuyas mudas paredes han presenciado tantos hechos de sangre y tantos sufrimientos. Detallar los nombres de todos los que han hallado la muerte entre los muros del tétrico edificio sería una tarea materialmente imposible, puesto que sólo se ha dejado constancia de los que figuraban entre los ilustres.

Uno solo puede calcular los cientos, los miles de seres pertenecientes a las clases más pobres, que han sido encerrados en la lóbrega prisión, torturados horriblemente y a quienes, por fin, se daba muerte, cuando no eran ellos mismos los que, ante los terribles sufrimientos, se arrebataban su propia vida.

Si nos ponemos a pensar que a los espíritus se les hace vagar, generalmente, por aquellos edificios o localidades donde ha ocurrido alguna muerte, no podemos asombrarnos de oír tan a menudo a los que aseguran seriamente que la Torre de Londres está "encantada". Es más, teniendo en cuenta la cantidad enorme de muertes que en su recinto se han producido, uno debiera extrañarse de que los espíritus quepan allí.

Uno de los casos de aparición de espíritus más creíbles, es el ocurrido a Mr. Edmund Lenthal Swifte, que fué en un tiempo guardián de las joyas de los soberanos ingleses.

"Muy a menudo" — dice Mr. Swifte—pensé en escribir una relación verídica de los extraños hechos que periódicamente ocurren en la Torre. Fuí nombrado guardián de las joyas reales y en la Torre he vivido durante largos años. Cierta noche me hallaba cenando en compañía de mi esposa, una de mis cuñadas y mi hijo, en una habitación que, según se dice, fué donde permaneció aprisionada Ana Bolena.

"Las puertas estaban cerradas, y la única luz que había en la habitación era la de dos pesados velones que estaban sobre la mesa. Yo estaba sentado a un extremo de la mesa, mi hijo a mi derecha, mi esposa de frente a la chimenea y su hermana frente a ella. Había ofrecido yo un vaso de vino a mi esposa, cuando al llevarlo a los labios se quedó inmóvil y exclamó: ¡Dios mío!.. ¿Qué es eso?...

"Miré hacia arriba y vi una especie de largo cilindro de cristal que pendía del techo y se movía en torno de la mesa. Parecía lleno de una materia como humo, azulada y bastante espesa. Al llegar al lado de mi esposa, se detuvo. Entonces ella se echó de bruces sobre la mesa, gritando aterrorizada: ¡Me ha agarrado!..

"Todavía hoy, al escribir estas líneas, me parece revivir el horror de aquel terrible momento. Pero lo curioso del caso es que ni mi cuñada ni mi hijo vieron nada en absoluto.

"Otra vez, estando dos albañiles trabajando en el patio, uno de ellos lanzó de repente un agudo grito y tirando su herramienta, huyó. El otro creyó que su compañero se había vuelto loco, pero en seguida, al ir a limpiarse el sudor del rostro, vió aterrorizado, que sus manos eran las de un esqueleto. Además, en torno suyo, vió flotar calaveras y huesos humanos en gran número.

"También se cuenta el caso de un guarda que, al entrar a uno de los salones de la Torre, vió una gigantesca figura que de espaldas a él se hallaba encorvada, escarbando en el suelo con una descomunal espada. La aparición estaba vestida con un traje antiguo, del siglo catorce o quince. Aterrorizado, el guarda, permaneció inmóvil y entonces el gigante se dió vuelta. Tenía la cara descarnada por completo y sus ojos estaban vacíos, a pesar de lo cual irradiaban las cuencas una extraña fosforescencia. El guarda cayó desmayado de miedo y estuvo loco durante mucho tiempo."

Hasta aquí los casos relatados por Mr. Swifte. Pero, recientemente, ha ocurrido otro no menos tétrico, a un señor Versturmb, que era un decidido escéptico en materias de espíritus. Este buen hombre hizo un día una apuesta con varios amigos de que pasaría una noche entera en el gran salón donde se hallan las criptas de todos los muertos ilustres. Y, consiguiendo el permiso especial, Versturmb se acomodó tranquilamente en uno de los bancos de madera de la capilla.

Durante una hora, más o menos, nada ocurrió que llamara su atención, y ya se disponía a dormirse tranquilamente, creyendo que efectivamente los cuentos de aparecidos en la Torre eran solamente eso, cuentos, cuando de pronto sintió que los cabellos se le erizaban. Una de las numerosas piedras que señalaban la ubicación de las criptas se empezó a mover lentamente y de ella salió una figura de mujer decapitada. Por el traje, parecía ser Ana Bolena. Nuevamente observó que todas las demás piedras se alzaban y nuevas figuras de mujer, todas ellas sin cabeza, salieron de sus tumbas dirigiéndose hacia él. Versturmb oyó, entonces, una voz que decía: "Ha llegado tu hora; vente con nosotros". El pobre hombre, aterrorizado, sólo acertó a caer de rodillas implorando perdón. Entonces la misma voz exclamó: "Te perdonaré a condición que mañana vuelvas a este mismo lugar".

Claro que lo prometió, y al día siguiente, reunido con sus amigos, después de contar lo ocurrido, prometió solamente que no volvería jamás a la Torre.

Cuando regresó a su casa, a las dos de la mañana, el auto que lo conducía chocó con otro y Versturmb fué muerto por un gran pedazo de vidrio que materialmente le separó la cabeza del cuerpo.

Habría sido, seguramente, una gran coincidencia, pero hay que admitir que fué también muy rara.

GARAGE CATTORETTI
ERASMO ESCALA 2105 (ESQUINA BRASIL)

Tiene stock permanente de autos de distintas marcas, a precios de verdadera ocasión. Visite usted mi GARAGE antes de efectuar sus compras.

AVISOS de REMATE
ULTIMA PAGINA
HOY CLARAS 265.
HOY REMATE MENAJE DE CASA Y AUTOMOVIL, Etc.— 450 MIRAFLORES.— VICTOR ARAYA L.
HOY FERIA EDUARDO RODRIGUEZ.— CALLE EXPOSICION Esq. ANTOFAGASTA.
HOY CHALET CALLE VALENZUELA.— CASTILLO 769.
HOY SOCIEDAD COMERCIAL AGRICULTORES.— PRODUCTOS AGRICOLAS.
EL 29 de NOVIEMBRE FUNDO LO ESPEJO, DEL CARMEN.
EL 30 de NOVIEMBRE PROPIEDAD CALLE BELLAVISTA N.o 185.
EL 17 de DICIEMBRE SITIOS.
EL 17 de DICIEMBRE SUC. JUAN DE DIOS BRAVO.

Cigarrillos "Selecto"
Con tabaco especial
0.60 LA CAJETILLA

Arriéndase
Gran casa en altos, recién refaccionada, en Huérfanos 1179.
Tiene 26 piezas, grandes salones, tres baños y todas comodidades.
Para tratar en:
Huérfanos 1175

Gran Ocasión
MUEBLES
Dormitorios, Comedores, Salones, Roperos, Peinadores, Aparadores y toda clase de muebles.
Catres de bronce, sommiers y colchones de lana.
PRECIOS DE REALIZACION
SAN DIEGO 460
EL AGUILA
Frente a la Plaza de Almagro

MUEBLES
de todas clases a precios sumamente bajos, y con GRANDES FACILIDADES DE PAGO, vendo
Mueblería La República
Sto. Domingo 1026
CONSULTE NUESTROS PRECIOS

VITAL POQUINDO

SEÑORITAS
Buena presencia, para trabajo remunerativo necesítanse.
Presentarse:
AGUSTINAS 1253
N.O

"LA NACION"
VALOR DE LAS SUSCRICIONES

Anual	$	60.00
Semestral		32.00
Trimestral		17.00
Extranjero		120.00

"LOS TIEMPOS"
VALOR DE LAS SUSCRICIONES

Anual	$	45.00
Semestral		24.00
Trimestral		13.00
Extranjero		120.00

Maestranza del Ejército
ESTA TERCERA SEMANA DE NOVIEMBRE SE DEDICARÁ A LA PROPAGANDA, EXHIBICION Y VENTA ESPECIAL DE:
Cocinas Económicas
Sartenes, cucharas, desde 15 centavos cada uno
FLOREROS, CENICEROS DE DIVERSAS FORMAS Y OTROS UTILES DE CASA
1559-Av. Delicias-1561
NOTA: Los pedidos, presupuestos o Listas de Precios, deben solicitarse directamente al AGENTE de las FABRICAS y MAESTRANZAS del EJERCITO, señor
Gustavo Dueñas
Santiago.—Casilla 3538.—Delicias 1559-1561.— Teléfono 2944

Mueblería BERLIN y Peletería BELGA
BANDERA 125
A resuelto hacer una gran rebaja de precios en toda la existencia de muebles y pieles antes de balance, visite y consulte precios antes de hacer sus compras, no olvidarse
BANDERA 125
Se atiende toda clase de pedido de provincia embalaje gratis y puesto en la estación. Se hace toda clase de instalación de oficina.
La mueblería cuenta con su propia fábrica en
SAN DIEGO 560, TELEFONO 52 MAT.

LOTERIA
DE BENEFICENCIA NACIONAL ARGENTINA, A SORTEARSE PROXIMAMENTE:
NOVIEMBRE 22 y 30, de $ 80,000 arg.; ENTERO, $ 70; QUINTO, $ 14 chilenos
NOVIEMBRE 22 y 30, de $ 20,000 arg.; ENTERO, $ 25; QUINTO, $ 5 chilenos

¿Quiere Ud. ganar en la lotería?
Adquiera sus billetes sólo en la más afortunada casa del ramo:
CASA E. TURRI
BUENOS AIRES
Galería Güemes 356 — Casilla 1772

LOTERIA
DEL HOSPITAL DE CARIDAD DE MONTEVIDEO, A SORTEARSE PROXIMAMENTE
NOVIEMBRE 21, de $ 20,000 oro uruguayo: ENTERO, $ 50; QUINTO: $ 10 chilenos

¡EN CIRCULACION!—Se encuentran ya a la venta los billetes de las grandes loterías de Navidad, a saber:
BUENOS AIRES, sortea el 21 de Diciembre ("Millón de Navidad"), con premio mayor de $ 1.000,000 arg.; ENTERO, $ 700; MEDIO billete, $ 370; DECIMO, $ 80 chilenos.—MADRID, sortea el 22 Diciembre ("Navidad de España"), con premio mayor de 15 millones de pesetas; ENTERO, $ 3,400; MEDIO billete, $ 1,750; VIGESIMO, $ 180 chilenos.—MONTEVIDEO, sortea el 31 Diciembre (juegan solamente 20,000 números), con premio mayor de $ 500,000 oro uruguayo; ENTERO, $ 900; MEDIO billete, $ 470; DECIMO, $ 100 chilenos.

GUIA PROFESIONAL

ABOGADOS

BRIEL AMUNATEGUI. — SALVADOR DE LA VEGA.
tudio: Morandé 235, interior. 3-6. silla 3091. Teléfono 1965.

ERNESTO BARROS JARPA
tiende sus asuntos profesionales el ñor Agustín Barros Jarpa, en Mola 235.

JUAN BARROS RIESCO
cina: Huérfanos 1435. Domicilio: rreras 387.

ZARIO CHACON DEL CAMPO,
rande 450, bajos. Teléfono 2003. silla 3211.

LUIS MALAQUIAS CONCHA
viles, criminales, casaciones. Comlía 1205. Casilla 1038.

FEDERICO DUNCKER BIGGS
érfanos 833, altos Banco Germáo. Casilla 219. Teléfono 295.

ALBERTO DURAN B.
érfanos 1235, oficina 8. Casilla

NICANOR ELGUETA
lería Alessandri 19 - A. Teléfono . Asuntos civiles, comerciales, mios y criminales.

DISLAO ERRAZURIZ LAZCANO LUIS A. QUINTEROS T.
munátegui 30. Teléfono 633.

ALVARINO GALLARDO NIETO
umada 13, altos. Teléfono 2348.

HECTOR ARNALDO GUERRA
untos criminales, nulidades matrinios, divorcios. Teléfono 4352. San Domingo 1251.

OSVALDO EVIA L.
rande N.o 244. Casilla 1331.

NUEL MERINO E. — LUIS MERINO E.
ndera 166. Telfono 3077. Casilla 1. 10-1 y 4.30-6.

RENZO MONTT. — AMBROSIO MONTT WILMS.
mpañía 1307. Teléfono 1307.

BERNARDINO LEIVA
ogado. Bandera 552. Casilla 2068.

MANUEL OLIVA
lería Alessandri 15 - A. Teléfono 3303. Juicios civiles y crimina-

ROBERTO DE PETRIS
tudio y domicilio: Galería Alessan- 25, segundo piso. Teléfono 156. silla 4044.

ANTONIO PLANET O.
pecialmente cuestiones comercia-. Estudio: Bandera 160. Casilla ntiago. Huérfanos 2334. Oficina: 4034. Teléfono Inglés 1137. 10-11.

LUIS SALAS ROMO
ogado. Compañía 1378. Lunes, en lparaíso. Serrano 275. De 2 a 5.

BERTO SALGADO GALLARDO
minales. Alegato Corte. Asuntos iles, militares. Estudio, domicilio: ndera 667.

LISANDRO SANTELICES B.
ogado. Compañía 1246. Teléfono

HUMBERTO YAÑEZ VELASCO
ustinas 618. Teléfono 1614.

ANIBAL VERGARA BARROS
ogado. Teatinos 14. De 10 a 12.

INGENIEROS

ALFREDO LEA PLAZA
neda 1183. Teléfono 137.

ARCHIBALDO UNWIN
Ingeniero Civil
nuel Montt 2312.

RAFAEL TORREBLANCA
icina técnica. Galería Alessandri Casilla 952. Teléfono 1349.

MEDICOS

Dr. AMESTI
rugía. Enfermedades señoras. San rtín 45. Teléfono 3742. De 4 a .

Dr. ALCAINO
lo, nariz, garganta, vías lacrima-. Especialista. Hospital Salvador Niños. 3-5. Dieciocho 257. Teléfo- 257.

Dr. ITALO ALESSANDRINI
Cirugía y Ginecología De 1 a 3. Merced 322. Teléfono 3555.

Dr. AMENABAR OSSA
Oculista. Catorce años Europa, ocho años Médico Director Hospital de Ojos Condado Stanford (Inglaterra). Merced 494. De 1.30 a 4. Teléfono 1102.

Dr. CARLOS D. AGUIRRE
Vías urinarias y venéreas, sífilis. Carmen 191. Consultas: 5-7.

Dr. ARNELLO
Cirugía, anestesia general, venéreas. García Reyes 17. De 12-3. Hospital San Vicente, 4-5.

Dr. ANIBAL ARIZTIA
Enfermedades niños. Consultas: 1.30 a 3.30. Teléfono 1547. Huérfanos 1724.

Dr. BUNSTER
Médico Hospital San Juan de Dios. Asistencia Pública. Santa Rosa 38. Consultas: 2 a 3. Teléfono 3476.

ARTURO BARRAZA ARAYA
Médico cirujano
Especialmente vías urinarias, venéreas, sífilis. De 3 a 6. Puente 557. Teléfono 4374.

Dr. BORQUEZ SILVA
Estudios Europa. Pulmón, corazón, estómago, intestinos. Rayos X. 3-6. Arturo Prat 80. Teléfono 19, Matadero

Dr. J. BRONFMAN
Regresó de Europa. Cirugía Ginecología. Venéreas. 2 a 5. Compañía 1463. Teléf. 3457. (Teléf. Domicilio 3086).

Dr. BISQUERT
Vías urinarias, sífilis. Moneda 859. De 2 a 6. Casilla 2562. Teléfono 956.

Dr. RIPO BUSTOS
Estudios en Europa, medicina interna, preferenemente corazón, estómago. 2 a 5. Cochrane 177.

Dr. JULIO BUSTOS
Médico de ciudad de Santiago. Medicina interna. Niños. Sífilis. Recoleta 767. De 2 a 4.

Dr. ROBERTO BALTRA G.
Medicina general. Vías urinarias. 3.30 a 6. Ahumada 11. Teléfono 170 Parque.

Dr. BARRENECHEA
Oculista y especialista en oídos, nariz y garganta. Estado 91. Regresó.

Dr. BRAGA CASTILLO
Rayos X. Merced 136. Teléfono 1393. Consultas de 9 a 10 y 1 a 4.

Dr. MARIANO BAHAMONDES RUIZ
Cirugía. Ginecología. Ahumada 17. 3 a 5. Domicilio: Delicias 1329.

Dr. H. CORONA T.
Se dedica exclusivamente a exámenes de laboratorio. Delicias 868. Teléfono 2483.

Dr. RODOLFO CASTILLO
Oído, nariz, garganta. De 2 a 5. Delicias 1164.

Dr. FERNANDO CRUZ
Internista. Especializado pulmón, en Europa. Rayos X. Santo Domingo 821. 2-4. Teléfono 2681.

Dr. ALDO CONTRUCCI
Estudios Europa. Medicina interna. Sífilis. Agustinas 1729. 2.30 a 4.30. Teléfono 3340.

Dr. LEON CHONCHOL
Medicina general. Rayos X. Sífilis, piel, venéreas. Consultas: 2-5. Serrano 34.

Dr. CHARLIN
Profesor de enfermedades de la vista. Consultas: 3-6 P. M. Compañía 2115. Teléfono 232.

Dra. JULIA CLAVERIA
Medicina general. Niños. Tratamiento del asma. Consultas: 1-3. Castro 107.

Dr. EDUARDO CRUZ COKE L.
Medicina interna. Merced 305. 5 a 6.30.

Dr. CROIZET
Profesor de la Facultad de Medicina. Consultas: 1-3. Dieciocho 191.

Dr. CASTAÑEDA IGLESIAS
Médico residente Hospital Niños. Traslado̲se Compañía 1839. Teléfono 254. De 1.30 a 3.30.

Dra. JUANA DIAZ MUÑOZ
Especialista enfermedades señoras y niños. 4-6. Delicias 358. Teléfono 1715.

Dr. B. DAVILA M.
Estudios Europa. Medicina interna. Laboratorio de 5 a 7. Nataniel 112.

RODRIGO DONOSO GAETE
Medicina interna. Lunes, Miércoles y Viernes, 3 a 5. Santo Domingo 1474. Teléfono 256.

Dr. DODDS
Cirugía, huesos, injertos óseos, cirugía cráneo-cerebral, de la médula y nervios. Estudios Estados Unidos, Europa. 21 de Mayo 572. 3-5.

Dr. RICARDO DONOSO
Enfermedades del corazón, pulmón. Regresó de Europa. 2.30 a 4.30. Agustinas 619.

Dr. PAULINO DIAZ
De 1.30 a 4. Enrique Concha 43. (Entrada por Delicias o Erasmo Escala).

Dr. CARLOS DOREN N.
Enfermedades de señoras. Cirugía. Monjitas 526. Teléfono 2371. Consultas: 1 a 4.

Dr. DIMITSTEIN
Agustinas 1308, esquina Teatinos. Rayos X. Medicina general, especialidad corazón, pulmón, estómago e hígado, 1-4. Teléfono 3848.

Dr. IGNACIO DIAZ MUÑOZ S.
Medicina general. Vías urinarias. Bandera 674. Teléfono 3424, ausente en Europa.

Dr. GEORGES DAUBAS
Consultas: 2-4. Amunátegui 36. Teléfono Inglés 3679.

Dr. ENDARA
Medicina interna. Especialmente estómago, corazón, obesidad. 1.30 a 4. Delicias 2391.

Dr. ESPINA
Rayos X. Medicina interna. Estudios Europa. Delicias 1229, esquina Gálvez. Teléfono 2102. De 1.30 a 4.

Dr. FUENZALIDA CORREA
Partos, cirugía, enfermedades señoras. Consultas: de 1 a 3. Merced 463.

Dr. FUENZALIDA BRAVO
Profesor extraordinario. Enfermedades de niños. Merced 560. Teléfono 721. 2-4.

Dr. FONTECILLA
Estudios en Europa. Afecciones pulmonares y nerviosas. Rayos X. Delicias 1625.

Dr. ANIBAL GREZ
Oídos, nariz y garganta. De 3.30 a 5.30. Merced 324. Teléfono 3555.

Dr. Carlos Garcés Baeza
Delicias 1276. Teléf. 3747
Exámenes químicos, bacteriológicos. Reacción Wassermann. Rayos X. Medicina interna 1 a 5.

Dr. JUAN ANTONIO GALLO
Médico-cirujano. Hospital San Vicente. Dieciocho 733. De 1-2 y 9 a 10 P. M.

Dr. FELIX GROHNERT B.
ENFERMEDADES DE LA PIEL SIFILIS Y VENEREAS
Luz Ultra-Violeta.— Radioterapia, de 2 a 5. Ejército 381.

Dr. GREENE
Estudios Europa. Cirugía y Ginecología. San Martín 509. 2-4. Teléfono 2860.

DOCTOR GIANELLI
ESTUDIOS EUROPA
SIFILIS PIEL VIAS URINARIAS
21 de MAYO 562
CONSULTA de 2 a 6

Dr. GUSTAVO GIRON L.
Cirugía y Ginecología. Brasil 32. Teléfono 3126. De 2 a 3.

Dr. ENRIQUE GONZALEZ H.
Estudios Europa, especialmente estómago intestinos, hígado, diabetes. Obesidad, reumatismo. Ejército 644. De 1 a 3.30.

Dr. GARCIA COLLAO
Estudios Europa. Ojos, nariz, garganta y oídos. San Antonio 148. De 4 a 6.

A. ICAZA BARROS
Médico-cirujano. Santo Domingo 792. Teléfono 2809.

Dr. ALEJANDRO INFANTE
Enfermedades niños. Médico Hospital de Niños San Luis. Consultas: 2-5. Delicias 253.

Dr. AGUSTIN INOSTROZA
Cirugía general, especialmente de niños. Sífilis. 1-6. Puente 583.

Dr. JOHOW
Estudios Europa. Cirugía y ortopedia. Adultos, niños. 3-4. Santo Domingo 1525.

Dr. ROBERTO JARAMILLO
Ejército 707. Teléfono 142, Parque.

Dr. KORNER ANDWANTER
Estudios en Estados Unidos. Cirugía, ortopedia. Consultas: 1-4. Santo Domingo 623.

INSTITUTO RADIOLOGICO
Radioscopía, radiografía, radioterapia, aplicaciones radium.

Dr. ADOLFO KAPLAN
Estudios Estados Unidos y Europa. Compañía 1429.

Dr. H. LEA PLAZA
Estudios en Europa. Compañía 2115. De 2-5. Teléfono 3880.

Dr. TEODORO LEIBLE
Enfermedades nerviosas. Medicina interna. Rayos X. Lunes, Miércoles, Viernes, 5-7. Martes, Jueves, Sábado, 2-4. Olivos 794.

Dr. LABRA LETELIER
Nariz, garganta y oídos. Consultas: de 2 a 5. Compañía 1361.

Dr. ARMANDO LEON I.
Cirujano, Compañía 1903. Martes, Jueves, Sábado 1-3. Teléfono 3845.

Dr. LOIS
San Pablo 1236. Medicina general. Vías urinarias. Sífilis. De 1 a 4.

Dr. LAVAL
Medicina interna. Amunátegui 31. De 1-2. Domicilio: Cochrane 346.

Dr. MEZA OLVA
Estudios Europa. Medicina interna. Sífilis, 4 a 6. Dieciocho 268. Teléfono 1769. Domicilio Vicuña Mackenna 955. Teléfono 9, Santa Elena.

Dr. MONTERO
Enfermedades piel, sífilis y venéreas. Delicias 1694, esquina Castro.

Dr. MOORE FUENZALIDA
Enfermedades señoras. Cirugía. 1.30 a 3.30. Vergara 155. Teléfono 3074.

Dr. JUAN MARIN
Consultas: Amunátegui 85. Teléfono 3477.

Dr. MUJICA BARBE
Medicina interna. Ginecología, sífilis. 4.30-6. Nataniel 183. Teléfono 50.

Dr. MORALES BELTRAMI
Medicina general. Especialmente niños. Catedral 2257. De 1 a 2.

Dr. JUAN MONTENEGRO M.
Enfermedades de niños. Compañía 1770. Teléfono 2120.

Dr. MALBRAN
Enfermedades internas y nerviosas. De 2 a 6. San Antonio 584.

Dr. OSCAR MELENDEZ
Medicina interna. Sífilis. Merced 778. De 3-5. Domicilio: Sazié 2007. Teléfono 2246.

Dr. MOUAT S.
Ginecología, partos; ex-jefe Clínica Ginecología Doctor Korner. Echaurren 225. De 1 a 4.

Dr. MUJICA
Profesor enfermedades de la vista, ojos artificiales. De 10 a 12 y 1.30 a 3. Recoleta 868.

MANUEL MORENO
Medicina general. Particularmente pulmón, estómago, intestinos. Tratamiento especial tuberculosis pulmonar. Estudios Europa. San Francisco 155. 2.30 a 3.40.

Dr. A. NUÑEZ ZAMORA
Martes, Jueves y Sábado, 2-5. Matucana 289. Teléfono 291. Estación.

Dr. A. CUSTODIO POBLETE
Medicina interna y niños. Recoleta 65. De 1.30-2.30. Teléfono 4365.

Dr. ORREGO PUELMA
Médico Hospital San Juan de Dios. De 1.30 a 2.30. Agustinas, 1214. Teléfono, 1217.

Dr. LUIS OPAZO F.
Jefe Policlínica Niños, Profesor Sanhueza. Compañía 3007. De 1 a 3.30.

Dr. OEXLERICK
Medicina interna, enfermedades de niños. Teléfono 383. Catedral, 1488.

Dr. MARCIAL PARADA
Oídos, nariz, garganta. De 3 a 5. Santo Domingo 831. Teléfono 1859.

Dr. ALBERTO NANATT
Médico jefe Policlínico Prof. García Guerrero. Pulmón, corazón, estómago, hígado, Rayos X. Teléfono 1211. Huérfanos 1819. De 2 a 4.

Dr. DAVID PULIDO I.
Enfermedades niños. Santo Domingo 1790. Teléfono 2152. De 1 a 4.

Dr. PRUNES
Estudios Europa, jefe clínica. Piel, sífilis, venéreas. Merced 490. Casilla 2896.

Dr. PANTOJA
Corazón, pulmón, estómago, sífilis, 2 a 4. 7 a 8. Teléfono 574. Santo Domingo 1030.

GUILLERMO PUELMA
Médico cirujano. 171 Avenida Vicuña Mackenna. Ausente en Europa.

Dr. OSCAR PERALTA
Medicina general, señoras. 3 a 4.30 Prat 672. Teléfono 194. Matadero.

Dr. PAREDES F.
Ex-jefe clínica Prof. Korner. Enfermedades señoras. Medicina, cirugía. 2-4. Amunátegui 33.

Dr. NACIANCENO ROMERO
Laboratorio: Puente 582. De 5 a 7. Casilla 3871.

Dr. EDUARDO DE RAMON
Regresó de Europa. Cirugía, enfermedades señoras. 1 a 3. Agustinas 1606. Teléfono 3623.

Dr. ALBERTO RAHUSEN
Carmen 47. De 4-6. Teléfono 3022. Riquelme 47. De 1 a 4. Teléfono 1642.

Dr. JOEL RODRIGUEZ P.
Estudios Europa. Medicina interna. Especialmente estómago, intestinos. Rayos X. De 2 a 4. Amunátegui 639. Teléfono 2810.

Dr. DEL RIO GUNDIAN
Medicina interna. De 2 a 4. Trasladóse Santo Domingo 2084.

INSTITUTO SANITAS
AGUSTINAS 1955
Laboratorio. Autovacunas. Radioscopias. Terapia de Radium y de Rayos X. Luz ultra-violeta. Aplicaciones eléctricas. Inhalaciones de Radium. Baños de ácido carbónico. Diatermia.

Dr. SCROGGIE
Especialidad enfermedades de niños Jefe de clínica de niños. Universidad de Chile. Consultas de 2 a 4 P. M., Claras 490.

Dr. SUAREZ ALVAREZ
Oculista, jefe clínica Oftalmología. Trasladóse Compañía 1484. De 1-3

Dr. CESAR RODRIGUEZ LEON
Medicina interna general. Adultos y niños. 1-3. Catedral 2607.

Dr. SANTANDER
Estudios Europa. Corazón, riñón, sífilis, especialmente estómago, intestinos. Rayos X. Laboratorio: Alameda 2131. De 2 a 5.

Dr. SANHEZ DEL POZO
Medicina interna. De 2 a 4. Monjitas 559. Teléfono 3828.

Prof. Dr. SOTO PARADA
Laboratorio clínico. Moneda 1023. De 3 a 6.

CARLOS SEAMAN
Médico-cirujano. Regresó. Consultas: 1.30 a 4. Delicias 2391.

Dr. MARCOS A. SEPULVEDA R.
Laboratorio. Bandera 736. Teléfono 223. Exámenes completos sangre, orina esputos, etc. Cultivos autovacunas. Abierto a toda hora.

Dr. CRISTOBAL SAENZ
Estudios en Europa. Afecciones médico-quirúrgicas del abdoemn. Especialmente estómago, sífilis. Rayos X. a 2 4. Agustinas 1889. Teléfono 3098.

GABINETE DE MECANOGRAFIA
Instituto Superior de Educación Física, Morandé 750. El Gabinete estará a cargo del Dr. **E. SIEVERS.** Consultas: Martes, Jueves y Sábado, de 4 a 5.

O. SCHWARZENBERG Th.
Médico-cirujano. Enfermedades de niños. De 2 a 3, Santo Domingo N.o 1523.

Dr. STOLTING
Oculista, médico recibo Alemania y Chile. Compañía 1392. De 3 a 5.

Dr. TELLMUTH SIEVERS W.
Médico-cirujano. Domicilio: Molina 632. San Antonio 375. De a 3.30

Dr. TAPIA FERNANDEZ
Maestranza 1106. Consultas: de 2 a 3.50.

Dr. TORRES TORRES
Jefe clínica Prof. Korner. Enfermedades señoras y cirugía4 Catedral 1249. De 2 a 5.

Dr. VEGA MACHER
Exclusivamente pulmón. Nataniel 109. De 2 a 3.30. Lunes, Miércoles y Viernes.

Dr. J. M. VERGARA KELLER
Regresó Europa. Partos, ginecología. Agustinas 828. De 2 a 4. Teléfono 2865.

Dr. RAUL VENTURA JUNCA
Médico Hospital Salvador. Medicina interna. Corazón y sangre. 4.30 a 6. Monjitas 559. Teléfono 3828.

Dr. VILLAGRA
Estudios Europa. Unicamente pulmón. Rayos X. 2-6. Dieciocho 437. A. Teléfono 134 (Parque).

Dr. JAIME VIDAL OLTEA
Ex-director Sanatorio San José. Pulmón, corazón, tubo digestivo. Laboratorio, 3 a 5. Puente 557.

Dr. G. F. VIDAL S.
Consultas: 4 a 6. Delicias 2646. Teléfono 245 (Estación).

Prof. VARGAS SALCEDO
Cirujano. Martes, Jueves y Sábado. 2 a 5. Teatinos 354. Teléfono número 1060.

Dr. VICUÑA HERBOSO
Jefe clínica, servicio Prof. García Guerrero. Hospital San Vicente. Medicina interna especialmente enfermedades del corazón. Martes, Jueves, Sábado, 2.30 a 4.30. Almirante Barroso 270. Teléfono 1053.

Dr. YAÑEZ G.
Estudios Europa. Piel, sífilis, venéreas. Trasladóse Compañía 1776. De 3-6. Casilla 618.

Dr. WAUGH ALDUNATE
6t 1914. Estudios en Europa. Medicina interna. Especialmente enfermedades internas. Cenéreas, Sífilis, Reacción Wassermann .2-4.30 Compañía 1853.

Dr. WEINSTEIN
Estudios Europa. Enfermedades de la piel. Sífilis y venéreas. Radioterapia y luz ultra-violeta. Agustinas 1357, de 2-5.

Dr. WIREN
Oídos, nariz, garganta. Compañía 1306. De 2 a 8.

DENTISTAS

Dr. CLODOMIRO CONTRERAS
San Antonio 451. Teléfono 3692. Horas: 9-11 y 3-6.

Dr. A DE LA FUENTE
Trasladóse Catedral 1230. Larga práctica Dr. Valenzuela Basterrica.

Dr. CERDA LOPEZ
Dentista. Atiende en la Clínica Dr. Valenzuela Basterrica. Riquelme 17. Teléfono 1642.

FORTUNATO ENCINA
Especialmente puentes, placas, coronas, extracciones. Huérfanos 782.

GUILLERMO GUERRA G.
Dentista. Oficina de Hernán Fleischmann. Dieciocho 52.

Dr. GALLARDO GONZALEZ
Estudios en Philadelphia. Clases diurnas y nocturnas. 26. Regresó.

CLINICA DENTAL FERRARI M. VALDIVIESO MORALES
Precios módicos. San Antonio

PEDRO MENDEZ
Estudios Estados Unidos. Precios antiguos. Huérfanos

ALFREDO MUÑOZ LOBOS
Extracciones sin dolor. Sommo, puentes, placas. Tratamientos rápidos. Compañía 1852.

LUIS PLAZA
Diez años jefe Clínica Prof. Valenzuela Basterrica. Extracciones difíciles, cloroformo. Serrano 41, altos, próximo Delicias.

GERMAN UGARTE DONOSO
Dentista. Trasladóse: San Antonio 574.

CLINICA DENTAL Dr. VALENZUELA BASTERRICA
Atendida por Médico - Cirujano y cuatro dentistas especialistas. Riquelme 47. Teléfono 1642.

DOCTOR ROGAT
ESPECIALISTA PIORREA-ALVEOLAR
ENCIAS SUPURANTES
DIENTES MOVIBLES
BOLSA COMERCIO
OF. 212, 213.

VETERINARIOS

SCHMIDT HERMAN
Enfermedades animales en general. Llamados domicilio. San Antonio 437. Teléfono 3649, de 9-11 y 1-4.

HOSPITAL VETERINARIO
Alberto Guerrero
Médico veterinario, Ingeniero Agrónomo. Cotapos 1186, (Independencia). Teléfono 10. Palma.

ARQUITECTOS

EDUARDO TASSO
Construcciones, transformaciones, reparaciones. Honorarios: Huérfanos 1258.

MATRONAS

SARA OSORIO DE GONZALEZ
Matrona Pensionado particular para partos y curaciones internas. Asistencia a domicilio. Rosas

PENSIONADO PARTICULAR
Mercedes Rojas, Matrona: San Diego 530. Recibo enfermas, curaciones internas. Consulta toda hora.

MATRONA BRAZO
Recibe pensionistas. Atiende a domicilio. Inyecciones. Huérfanos 2465.

Mme. E. FRAGNAUD
Matrona francesa. Trasladóse Avenida Matta 72, entre Vicuña Mackenna y Santa Elena.

CLINICA PRIVADA DE OBSTETRICIA
Señora Reyes, Matrona Ginecologista. Establecimiento moderno atendido por dos cirujanos especialistas. Recibo enfermas de todas partes del país. Partos. Precios módicos. Consultas gratis. Estado 636.

ANA G. VARGAS BARRERA
Partos. Recibe pensionistas. Cochrane 985.

MATERNIDAD PARTICULAR
Recibo pensionistas. Partos desde $ 50. Curaciones. Consultas gratis. San Diego 267.

CARMELA TORO G.
Parto. Asistencia toda hora. Recibo enfermas. Matucana 640.

VARIOS

GONORREA E IMPOTENCIA
Debilidad vital y gonorrea con sus afecciones, prostatitis, supuraciones por más crónicas que sean, curadas en pocos días, garantidas. Sistema nuevo. Dr. Winkelmann, 3 a 6, Alameda 880. De 2 a 6.

Empresa FORLIVESI
POMPAS FUNEBRES
Compañía 1037 - 1041
Teléfono Inglés 377

NOTA.— La más antigua y acreditada.— Servicios de 1.a clase a precios sin competencia.

Servicio nocturno permanente.

DEFUNCION

Ha fallecido

Marito Fernández Rodríguez

Sus restos fueron sepultados privadamente.

LA FAMILIA.

DEFUNCION

Ha fallecido el señor don

Eduardo Hurtado Lecaros

Sus restos serán conducidos al Cementerio General, hoy Martes 20, a las 10 A. M., desde su casa habitación, Av. del Brasil 265.

LA FAMILIA.

DEFUNCION

Ha fallecido la señora

Virginia Badilla de Anguita

Sus restos serán conducidos de la calle Santa Victoria 365, al Cementerio General, hoy a las 9 A. M.

LA FAMILIA.

Expresión de gracias

Doy mis más expresivas gracias a las personas que se dignaron acompañar los restos de mi querido hijo.

RAFAEL VIDAL SOTO AGUILAR

Julia Soto Aguilar.

DEFUNCION

Ha fallecido nuestra querida hija y hermana

Juana María Silva Ziebrecht

Sus funerales se efectuarán hoy Martes 20, a las 10 A. M., siendo conducidos sus restos desde Arturo Prat 841, al Cementerio General.

JUAN A. SILVA C. y FAMILIA

LUTOS

Encontrará usted el mejor surtido en plaza, en el

MANTO ELEGANTE

PASAJE MATTE 28

Especialidad en Tocas y Sombreros de Crepé y Georgette. La Casa no tiene sucursal

LA CONFIANZA
POMPAS FUNEBRES
SAN ANTONIO 62
Teléfono 689

NOTA.— Por fabricar en nuestros talleres todos los artefactos necesarios para el servicio, ofrecemos servicios completos a precios muy inferiores a cualquiera otra Empresa.— A los empresarios de provincias, hacemos grandes descuentos.

Expresión de gracias

Damos nuestras más expresivas gracias, a las personas que se dignaron acompañar los restos de nuestro querido esposo y padre.

CARLOS SHVARTZ.

LA FAMILIA

POMPAS FUNEBRES
"LA HUMANITARIA"
San Diego esquina Concepción

TELEFONO 244. MATADERO
Servicio desde 30 pesos.
Abierta toda la noche.

VICTROLA UNICO MODELO

Vendo de ocasión Victrola eléctrica. Verla y tratar: Teatinos 420.

Los colorantes LARKIN tiñen cualquier género.
El pan: $ 1.20

TINTORERIA LA SELECTA

Tiñe en negro luto cualquier clase de ropa hecha.

TERNOS por	$ 14.00
TRAJES SASTRE	$ 12.00
BATAS	$ 10.00

Teñidos garantidos entregables en el día.

Oficina: SAN ANTONIO 102, esq. de Moneda
Talleres: LAS ROSAS 2209

Casas amobladas en Viña del Mar
TEMPORADA DE VERANO

En Agua Santa, con 3 dormitorios, canon: $ 1,500 mensual. Población Vergara, 5 dormitorios, con jardín; canon: $ 4.500, dos meses. Cerca de carro y estación Viña, 9 dormitorios, jardín, garage; canon: $ 7 mil, 3 meses y dos meses, $ 6,000. SE VENDEN EN $ 150,000. Población Vergara, 9 dormitorios, jardín, árboles frutales, garage, canon. $ 7,000, dos meses.

LUIS A. SEÑORET SILVA
BANDERA 78.— OFICINA 21.— CASILLA 2848

INSPECCION GENERAL DE POLICIAS

Pídense propuestas públicas, que serán abiertas el 4 de Diciembre próximo, por pasto, afrecho y cebada o avena para el consumo de la caballada de las policías fiscales durante el año de 1924.

Bases y antecedentes en Cerro N.o 143. (Sección Forraje).

EL INSPECTOR GENERAL.

BANCO DE CHILE

Desde el Lunes 19 del presente, quedará a disposición del público, la nueva Sucursal del Banco, ubicada en esta ciudad, en la AVENIDA DE LAS DELICIAS N.o 1114.

Santiago, 14 de Noviembre de 1923

PEDRO A. TORRES Director-Gerente

N-19

Propuestas Públicas

Pídense propuestas públicas para la adquisición de los siguientes formularios para el servicio de la escuelas fiscales, durante el año próximo:

300,000 Certificados anuales; 300,000 Boletines mensuales; 50 mil Carátulas para expedientes; 1,000 Diplomas Escuelas Normales; 1,000 Diplomas Preceptores de 3.a clase; 8,500 libros de clase; 300,000 Planillas de pago; 20,000 Hojas Estadística; 50,000 Cartillas de Educación Cívica; 2,000 Libretas de Notas para las Escuelas Normales de Preceptores; y 2,000 Libretas de Notas para las Escuelas Normales de Preceptoras.

Las propuestas se abrirán el 23 del actual, a las 3 P. M., en la Sección Almacenes de la Dirección General de Educación Primaria donde los interesados pueden consultar bases y antecedentes.

EL DIRECTOR GENERAL DE EDUCACION PRIMARIA

22-N

LÁPICES DE COPIAR VENUS

DE entre todos los lápices de copiar, el No. 214 VENUS Superfino es el mejor.

Escribe en negro y copia en color purpúreo.

Úsese siempre la marca VENUS.

De venta en las librerías y papelerías.

American Lead Pencil Co.
Nueva York, E. U. A.

FOLLETIN (57)

EL MISTERIO DE LA QUINTA TREBASOFF

(ROULETABILLE EN RUSIA)

por GASTON LEROUX

a de él; pero desde el mar el promontorio ocultaba perctamente lo que pudiera disimularse por detrás. Echados boabajo y trepando lentamente la la cima, se percibían cinnta mujiks, los cuales en todos movimientos obedecían a dos ellos, que sólo sacaban la caa por encima de aquell aemicia del terreno. Siguiendo la ada de las dos cabezas, inmetamente se descubría la blanvela, que había aumentado siderablemente de tamaño. barca, inclinada sobre el agua, lizábase con elegancia, llevana proa en dirección hacia la ía. De repente, en el momenen que hubiera podido creerque iba a tomar disposiciones a entrar en ella, cayeron las as, y el cúter echó un bote al ua. Cuatro hombres descenron, y luego una mujer saltó l alegremente desde una esca-. Era Natacha. No obstante poca luz que flotaba sobre las as, a Kuprian no le costó ninesfuerzo reconocerla.

¡Ah, mi querido señor Rouletabille! — dijo. — ¡Ved a la prisionera! ¡Observad cómo la han amarrado! ¡Ciertamente, las cuerdas le hacen daño! ¡Cómo podrán tratar así a una joven de la aristocracia! ¡Verdaderamente, estos revolucionarios son unos brutos!

Lo cierto es que Natacha se había puesto muy libremente al timón, y mientras los otros bogaban, dirigió la ligera embarcación hacia un punto de la playa que sin duda le habían indicado de antemano. Bien pronto encalló en la arena la proa del barquichuelo. Parecía como si no hubiera un alma viviente en la ribera de lo cual parecían hacerse cargo los hombres, que se mantenían de pie en el botecillo. Tres saltaron a tierra; luego le tocó el turno a Natacha, que aceptó el auxilio de los que le ayudaron conversando muy amistosamente con ellos. Hasta oprimió la mano de uno. La pequeña comitiva avanzó en la arena. Durante este tiempo los falsos mujiks, prontos a saltar, se habían arrastrado hasta la cima del promontorio.

Detrás de la ventana, Kuprian no pudo reprimir un movimiento de gozo. Acababa de deconocer algunos rostros de los que formaban el grupo, y murmuró:

—¡Ah, ah! ¡He ahí a Priemkof en persona, y los otros! ¡Gounsovski tiene razón, y se ve que está muy bien informado! Decididamente, su sistema tiene algo de bueno. ¡Qué redada!

Y no volvió a decir palabra, en espera de lo que iba a pasar. Por lo, y ocultos tras los menores el lado de la bahía, a ras del suemontículos, se veían otros falsos mujiks, y lo mismo hacia el bosque de Sestroriesk. El grupo de los revolucionarios, a quienes Natacha seguía libremente, se había detenido para parlamentar. Tres minutos más, dos tal vez, y quedarían rodeados, cercados, cogidos en el cepo. De pronto sonó un tiro en la noche que se cernía sobre la tierra, y, desandando su camino, a toda prisa el grupo corrió silenciosamente al mar, a la vez que por todas partes surgían agentes, que se precipitaban, luchaban y lanzaban gritos; pero gritos de rabia, por que el grupo ganaba terreno hacia la orilla. Se veía que Natacha, sostenida por Priemkof, rechazaba la ayuda del nihilista, que no quería abandonarla. Acabó por desacirse; viendo que iba a ser alcanzada, se detuvo, y estoicamente esperó el enemigo con los brazos cruzados. Entretanto, sus otros tres compañeros habían logrado llegar al bote, y ya empezaban a manejar los remos, cuando los hombres de Kuprian, sumergiéndose en el agua hasta el pecho, descargaron fugitivos, los cuales, tal vez por los revólvers en dirección de los temor de herir a Natacha, no respondieron a los disparos. Cuando abordaron al cúter ya estaba dispuesto el barco, que bogó hacia el misterio de los fiords de Finlandia, izando atrevidamente en la popa la bandera negra de la revolución.

Entretanto, los agentes se amontonaban en la sala de la tuba, temblando de miedo ante la cólera de Kuprian. El jefe de policía dejó estallar su furor, y los trató como a los últimos y los más infames animales de la Creación. No bastó para calmarle la captura de Natacha. Había esperado mucho más, y la estupidez de sus hombres le hizo perder toda la sangre fría. Si hubiera tenido un látigo en las manos, habríase consolado con más facilidad. Natacha, de pie en un rincón y con aire singularmente tranquilo, miraba aquella extraordinaria escena de casa de fieras, en que el mismo domador parecía convertido en una bestia rabiosa. En otro rincón, Rouletabille contemplaba a Natacha, que no parecía haber notado su presencia. ¡Ah; qué rostro tan impenetrable! ¡Para todos, para todos! ¡Aún para el que poco antes había creído leer en sus facciones, en sus ojos, cosas invisibles para los hombres vulgares! ¡Rostro impasible el de aquella joven, a cuyo padre habían intentado asesinar poquisimas horas antes, y que acababa de estrechar la mano d ePriemkof, el asesino! Un momento volvió ligeramente la cabeza al lado donde estaba Rouletabille. El repórter dirigió hacia ella su rostro ardiente, y la abrazó con una mirada que le decía: "¡No es verdad, Natacha, que no eres cómplice de los asesinos de tu padre? ¿No es verdad, Natacha, que no eres tú quien ha vertido el veneno?"

Pero la mirada de Natacha se volvió sin cruzarse con la de Rouletabille. ¡Oh! Aquella careta misteriosa y fría, aquella boca, que en tan trágico momento esbozaba una sonrisa extrañamente amarga e imprudente, parecía decir al repórter: "¡Si no soy yo quien ha vertido el veneno, has sido tú!".

Era la máscara bien conocida de las terribles doncellas de quienes hacía un momento hablaba Kuprian, de las muchachas que leen, y que une vez terminada la lectura se hallan dispuestas a ejecutar alguna cosa terrible, alguna cosa por la cual de tiempo en tiempo había que atar una buena cuerda al cuello de aquellas hembras.

Por fin Kuprian acabó de desfogar su ira, e hizo un signo. Los hombres salieron en temeroso silencio. Dos de ellos se quedaron para guardar a Natacha. Se oyó afuera el ruido de un coche que acababa de llegar de Sestroriesk, y que sin duda alguna iba a conducir a la joven a los calabozos de San Pedro y San Pablo. El jefe de policía hizo otro gesto, y las brutales manos de los dos guardias estrecharon las frágiles manecitas de la prisionera. La zarandearon, la empujaron fuera, la estrellaron contra el muro, haciendo pesar sobre ella la rabia que los reproches del jefe había despertado en ellos. Algunos segundos después el coche se alejaba, para no detenerse hasta llegar a las tumbas enmohecidas por las aguas del río, en las cuales se sepulta antes de morir a las muchachas terribles que han leído mucho, acaso sin haberlo entendido bien, al señor Kropotkine.

A su vez, Kuprian se disponía a marchar. Rouletabille le detuvo diciéndole:

—¡Excelencia! Desearía saber la explicación de la cólera que acabáis de manifestar en presencia de esos hombres.

—¡Son unos brutos! — exclamó el jefe de policía, otra vez fuera de sí. — ¡Me han estropeado la mejor emboscada de mi vida! ¡Se han echado sobre el grupo dos minutos antes de lo debido! Uno de ellos soltó un tiro, que los otros tomaron por una señal, y que sólo ha servido para prevenir a los nihilistas! ¡Pero los dejaré pudrirse a todos en una mazmorra, hasta que sepa quién es el que ha disparado!

—Pues no busquéis más — dijo Rouletabille. — He sido yo.

—¿Vos? ¿Habíais salido de la touba?

—Sí; para prevenirlos. ¡Pero disparé demasiado tarde, supuesto que habéis cogido a Natacha! Los ojos de Kuprian lanzaban llamas.

—¡Sois su cómplice! — exclamó furioso.— Ahora mismo voy a pedir al Czar permiso para arrestaros! — Daos prisa, Excelencia — respondió fríamente el repórter — porque los nihilistas, que también tienen que arreglar conmigo su cuenta, pudieran tomaros la delantera. Y le saludó.

XV. — "¡OS ESPERABA!"

En el hotel encontró una carta de Gounsovski: "No olvidéis, por esta vez venir mañana a almorzar conmigo. Madama Gounsovsky os envía un saludo afectuoso." El joven pasó una horrible noche de insomnio, una noche en que sin cesar retumbaron en sus oídos la explosión y los estallidos de los heridos. La sombra de los clamores del Padre Alejo alzaba la sombra solemne del Padre Alejo un frasco, gaba a Rouletabille un frasco lleno de veneno, y le decía: fué Natacha, o fuiste tú!" Luego surgió en las tinieblas el espectro de Miguel Nicolaievitch, el inocente con la frente ensangrentada.

Por la mañana recibió una carta del Mariscal de la corte.

El Mariscal no debía de traer muy buenas noticias que comunicar al joven, porque en términos nada afusivos le invitaba a almor

LA NACION
Santiago, Noviembre 20 de 1923

PROTECCION A LA MARINA MERCANTE NACIONAL

El Ministro de Ferrocarriles, Ingeniero señor Francisco Mardones, ha recomendado, en una reciente nota a las empresas ferroviarias fiscales y privadas, la preferencia a la Marina Mercante Nacional en los embarques de elementos y materiales relacionados con el consumo normal de esos ferrocarriles.

Los propósitos del señor Ministro corresponden, como es fácil suponerlo, al deseo de proteger eficazmente a la Marina Mercante en aquellas de sus actividades que se ejercen más allá de la protección que les dispensa la ley del año 22, ley que, como se recuerda, estableció la reserva inmediata del cabotaje a las naves nacionales.

La Marina Mercante Nacional, robustecida por la reserva del cabotaje, ha podido mantener y extender sus actividades en el comercio internacional, haciendo así permanente una zona de influencia que fué creada en el curso de la guerra no precisamente, por escasez mundial de tonelaje, sino por la dedicación al servicio de los transportes de guerra de la mayor parte de las naves de comercio.

La situación privilegiada, respecto del tráfico internacional—especialmente con los Estados Unidos—que se ofreciera a nuestra marina en el curso de la guerra, ha desaparecido con la dedicación al tráfico ordinario del comercio internacional de todo el tonelaje ocupado anteriormente en los transportes de tropas, elementos de guerra y artículos de consumo alimenticio.

En ese sentido, nuestra marina de comercio internacional debe soportar hoy día varios factores poderosos en su contra.

Uno es el mayor tonelaje mundial a flote en relación con las cifras anteriores a la guerra. En 1913 había en todo el mundo 42 millones 514 mil toneladas a flote. En 1923, en 30 de Junio, se tenía 57 millones 939 mil toneladas. El crecimiento deberá todavía continuar violentamente en la parte que se refiere a la Alemania país que, disponiendo de 5 millones 98 mil toneladas en 1913, quedó con sólo 500 mil toneladas en 1918 y, desde esa fecha, ha subido a 2 millones 496 mil toneladas.

Otro factor en contra de nuestra marina mercante internacional es el verdadero exceso de tonelaje con que, después de la guerra, quedaron los Estados Unidos de América. De 1 millón 837 mil toneladas en 1913 los Estados Unidos han pasado a disponer hoy día de 12 millones 416 mil toneladas. El "U. S. Shipping Board" ha distribuído sabiamente este exceso de tonelaje entre diversas compañías que actúan como "Managing Operators for the Shipping Board". En ese caso están, por ejemplo, la Munson Line y la Pacific Mail, la primera de las cuales hace servicio entre el Río de la Plata y Nueva York, y la segunda desde San Francisco al lejano Oriente. Combinaciones parecidas se estudian para el servicio de la costa del Pacífico de la América del Sur, en donde ya existen las líneas de la Casa Grace.

Finalmente, aparte de los excesos de la flota mercante americana, que empiezan ya a ser derivados hacia el comercio de la América del Sur, hecho que traerá una estrecha competencia con las naves de nuestra marina mercante nacional que efectúan su comercio en la costa del Pacífico, debe considerarse, en contra de Chile, la nacionalidad extranjera de la gran industria. Tanto en el comercio salitrero, como en las explotaciones de cobre y fierro o en los consumos de petróleo, existen intereses o razones que, en una forma u otra, determinan el empleo de naves extranjeras.

La marina mercante nacional, sobre todo en relación con los Estados Unidos—país con el cual efectúa Chile su comercio máximo—debe soportar así factores considerables en su contra. Aún es difícil creer que el tráfico actual pueda mantenerse a menos de que se establezca una verdadera protección a las naves nacionales.

En tal sentido, la Comisión Especial del Senado que presidía el señor Eliodoro Yáñez y en que figuraron personas tan competentes como los señores Luis Claro Solar y Augusto Bruna, presentó un proyecto—no discutido aún en el Congreso—de "Subvención a una línea internacional", según el cual se concede al Presidente de la República la autorización necesaria para contratar con una compañía naviera, chilena o extranjera domiciliada en Chile, el establecimiento, por naves matriculadas en nuestro país, de un servicio regular, subvencionado, entre Europa y los Estados Unidos.

Este proyecto, así como varios otros del plan general de protección ideado por dicha Comisión, no han sido todavía discutidos. Unicamente se encuentra en aplicación la ley de cabotaje, la cual, como se comprende, no se refiere al comercio internacional de las naves nacionales. Sin embargo, bastó con esa ley para que nuestra marina mercante aumentase en diecisiete naves y extendiese y mejorase sus servicios.

Pero la aspiración del país no reside ciertamente, en disponer de una marina de cabotaje. La más infeliz de las naciones es capaz de abastecer su mercado marítimo costanero al amparo de una ley que impida esa clase de tráfico a las compañías extranjeras. Lo que el país aspira a poseer es una marina mercante internacional que lleve la bandera de Chile a todos los mares. Para ello se requiere una amplia y efectiva protección. La reserva del cabotaje es, ciertamente, una

es, en todo caso, un apoyo insuficiente.

La recomendación del Ministro señor Mardones en el sentido de que los Ferrocarriles Nacionales cooperen con la marina mercante nacional es lógica, oportuna y útil. Ella puede servir de ejemplo a las demás actividades económicas del país. La primera forma de protección a una marina nacional es la preferencia en los transportes nacionales.

EL BACHILLERATO EN CONCEPCION

El Consejo Superior de Instrucción Pública ha resuelto en su sesión de ayer la cuestión planteada últimamente acerca de si las autoridades educacionales de Concepción podrían o no recibir las pruebas y otorgar el título de bachiller a los alumnos de enseñanza secundaria de la región austral.

La ha resuelto en el sentido afirmativo. Era esta la solución que imponían múltiples y poderosas razones, que en reiteradas oportunidades encontraron expresión en estas columnas juntamente con las aspiraciones de toda la vasta zona que la medida solicitada debía favorecer.

Se confirman así felizmente las expectativas que se cifraban en el espíritu de justicia de los miembros del Consejo y en su acertada apreciación de las conveniencias de la enseñanza.

Con esta resolución queda eliminado de las preocupaciones de la población austral un angustioso problema que se planteaba cada año a numerosas familias, al llegar el instante final de los estudios secundarios de algunos de sus miembros. Les era preciso afrontar los gastos y las inquietudes propios de un largo viaje a la capital, para rendir el examen del bachillerato ante la comisión correspondiente de la Facultad de Humanidades.

Queda igualmente regularizada esta diligencia conforme al espíritu y la prescripción expresa de la ley del 79, que en su artículo pertinente establece que las pruebas del bachillerato deben rendirse en las cabeceras de provincias donde haya liceos de primera clase, ante comisiones especiales nombradas por el Consejo.

Y se elimina, por último, en condiciones que esperamos sean definitivas, una dificultad de orden administrativo que venía prestándose a discusiones y desacuerdos susceptibles de reflejarse en forma perturbadora sobre la enseñanza.

Cabe entonces congratularse de la solución dada a este asunto por el Consejo de Instrucción Pública, y dejar elogiosa constancia del elevado espíritu de equidad que ha presidido su acción al adoptar el temperamento mejor acordado a las necesidades del público y a la eficiencia de nuestros servicios educacionales.

Agua mineral
PANIMAVIDA
no tiene rival

LABORATORIO CLINICO
— DEL —
Dr. Leonidas Corona T.
Delicias 868. Teléfono 2483
Reacción Wassermann, Sección de Química. Sección de Bacteriología.
Tratamiento de las bronquitis crónicas.
AUTOVACUNA!

VINOS
Errázuriz - Panquehue
Sólo para paladares delicados.
Pida estos exquisitos vinos al agente en Santiago,
LUIS GONZALEZ Z.
SANTA ROSA 335.—TELEFONO 164. MATADERO

Veraneo
Solicito de los señores propietarios de casas amobladas en los distintos balnearios y alrededores de Santiago, enviar sus órdenes de arriendo a esta oficina, las que tramitaré con toda rapidez, proporcionándoles arrendatarios honorables y solventes.
Carlos Ossandón B.
BANDERA 168

Fundo en Constitución
450 CUADRAS
Precio $ 135,000. Reconoce deuda Caja Hipotecaria.
SE VENDE
Con todo su menaje, animales y siembras.
LUIS BOZZI

QUE DICEN ALGUNOS CHILENOS EN EL EXTRANJERO

III

por JOAQUIN EDWARDS BELLO.

EDGARDO GARRIDO MERINO **(ex-Cónsul de Chile en San Félix de Guixols y en Málaga).** — Pensión en la calle Florida; su mujer, una madrileña rubia. Dice: — Yo no tengo deseos de volver a Chile; la patria es siempre la patria, pero hasta el patriotismo se pierde cuando el suelo, cuando la sociedad donde uno vino al mundo se muestra irremediablemente tacaña, ingrata y maledieciente.

Yo nací para escritor; en el período del señor Sanfuentes me dieron un consulado, que me quitaron como ocurre a todos los que no tenemos santos en la Corte. Después me dieron otro, honorario, en Málaga. Ahora no soy cónsul, sino simplemente escritor, desligado de Chile, sin apoyo de nadie; casi podría decir que un poquito despreciado en las esferas sociales de mi tierra. No visito más funcionario chileno que el señor Maqueira, muy bueno y servicial, lleno de sencillez y buena voluntad. Yo que estoy condenado a luchar, prefiero esta lucha en las grandes capitales; si sucumbo no será en Chile, sintiendo el Gori Gori de la murmuración. En Buenos Aires, a mí y a mi mujer nos parece estar más cerca de Europa. Esta ciudad es como un muelle; a cada rato entran y salen los barcos, toda la ciudad está impregnada de vida marítima, de cosmopolitismo, de inquietudes transatlánticas; sucesivamente puede sentirse uno en Italia, en España, en Turquía, hasta en Inglaterra.

Esto es América siempre, con todos los resabios de la vida americana, pero una América amplia, con grandes expectativas y, principalmente, más cerca de Europa.

En Chile la lucha se hace pesada para un hombre como yo, que pretende vivir de la pluma; aún no se ha dado importancia en Chile a las labores literarias: la literatura parece cosa poco seria, de locos. Existen, además muchos literatos mercenarios, piratas, que desacreditan la profesión. No, yo no pienso volver a Chile, nunca. Recuerdo con horror los últimos días de mi estada allá, cuando aún dudaba si podría embarcarme. Mi mujer estaba desesperada: la pobreza en Chile es una cosa tenebrosa, dantesca; una persona decente no puede ser pobre allá. El naufragio en una Cité de barrios bajos me horrorizaba; es pavoroso. En Europa se puede ser pobre; la vida de los obreros en Barcelona, Madrid y París es alegre, tiene su encanto; en Chile es una tragedia. El barrio obrero en Europa tiene algo de pajarera y de casa de música; mi mujer vivió casi siempre y se educó en Barcelona, en las costas mediterráneas... Calcule usted qué ansias tiene de volver allá, de ver otra vez su mar azul, con las velas albas, los pescadores y las sardinas de plata.

Mi ideal sería ganar algo en Buenos Aires para comprar una casita en Madrid o en Barcelona.

¡Madrid! ¡Cómo se recuerda aquí esa vida intensa y brillante! La muchedumbre de las tardes en las calles de Carretas, La Montera, Carrera de San Jerónimo; los gritos de los suplementeros, los couplets, los organillos, Maravillas, Rosales, las Ventas, el Retiro; la calle del Gato con su galería de espejos cóncavos y convexos. Siempre nos recordamos la primera vez que te vimos en la calle Ancha de San Bernardo, esquina de la calle de La Luna, donde teníamos casa. ¡Qué tiempos! ¡Las verbenas! ¿Recuerdas? Con Andrés González Blanco nos mezclamos a la muchedumbre del barrio bajo, en la noche ardiente, de fiesta, por la calle de la Cava Baja, dirección a la plaza de la Cebada; todo el Madrid chulo, jaranero, majo, con sus chistes, sus dichos salados, sus peinetas, mantones, zapatitos, los tíos vivos, el pim pam pum... ¡La verbena de la Paloma! Parece que fuera ayer y hace ya ocho años. Para volver a todo eso con un poco de más desahogo y sin la necesidad de pensar en América, trabajo aquí en Buenos Aires. Mi mujer está un poco desilusionada de Chile: ella creyó desde luego que yo tenía otra situación; por lo menos creyó que un cónsul de veinte años, como yo era entonces, tenía una gran carrera por delante. Ella y su familia creían que la carrera consular o diplomática en Chile era como en España...

Aquí trabajo mucho y gano para vivir decentemente; la pluma no da para más, pero tengo otros negocios en perspectiva que me permitirán dar el gran salto. Ya tengo un nombre en las letras argentinas: he escrito muchos cuentos, novelas cortas y artículos para "La Nación", "La novela semanal", "La Razón"; fuí colaborador de "La Unión". Sólo "La novela semanal" me pagó más de cuatro mil nacionales. Con esto he vivido y he comprado muebles; esperando el momento de hacer ese negocio que me permitirá partir. El último viaje a Chile me dejó una impresión amarga; no encontré apoyo ni lealtad y me sentía ya rodando a esa vulgaridad, a esa vida opaca de Cité en un barrio sin arpegios donde la vida termina como la antesala del eclipse y la oscuridad final.

Conozco pocos chilenos en esta ciudad. A Armando Moock lo veo algunas veces. El piensa partir a España, creyendo que obtendrá allá el mismo éxito que ha obtenido aquí; yo no he tratado de disuadirle, pero me parece que es una ilusión. Para poder estrenar en Madrid tendría que empezar por poner sus obras en castellano. En esta ciudad es fácil triunfar en las letras o en el teatro porque casi todas las actividades están en el comercio y no tenemos competidores.

ARMANDO MOOCK, autor teatral, soltero. Casa en la calle Cerrito, frente al teatro Colón; no tiene la misma cara que le conocimos en Chile; se afeitó el bigote y se adaptó a la elegancia argentina. Dice:

—El teatro ha hecho, materialmente, progresos fantásticos en esta República; como un detalle le diré que por derechos de autores se pagaron más de dos millones de nacionales en los últimos dos años; hace diez años sólo se pagaban cincuenta mil. Existen muy buenas y numerosas compañías nacionales que impulsan a los autores; puedo citarle los hermanos Ratti, Símari Franco, Muiño Alippi, Podestá, Caseaux, la Quiroga, etc. La pieza favorita de esta última actriz en su jira por Europa y América fué "La Serpiente", que sola me ha dado más de treinta mil nacionales, o sea unos noventa mil pesos chilenos; ha hecho un decorado especial muy lujoso para esa obra. En Sevilla, donde la gente es supersticiosa, no puede casi pronunciarse la palabra **Serpiente**, de manera que hubo de cambiarle el nombre por **Lagarto**. Pero nunca ha tenido éxito tan grande como con "Monsieur Ferdinand Pontac", que estrenó Caseaux; esta obra se ha representado muchas veces y la crítica ha sido casi unánime en el aplauso. Yo he conseguido grandes triunfos en este país y trabajo constantemente, renovándome sin cesar; la pieza titulada "Odisea de Melitón Lamprocles", llevó mucho público al teatro, como usted pudo imponerse, pero no fué celebrada por la crítica; es un ensayo de teatro modernísimo.

No pasa día para mí sin que cobre algo por derechos teatrales; mis obras se representan en toda América.

En cuanto a regresar a Chile no pienso de ninguna manera. Aquí me siento bien; ya me considero como argentino, enteramente vinculado al espíritu amplio de este gran país, bálsamo para todas las heridas morales y materiales que traemos de fuera. Aquí no hay extranjeros: esta es, como dijo Blasco Ibáñez **la tierra de todos**; yo soy uno más en este gran puchero de razas. Nadie me ha tildado aquí de extranjero, como me ocurría en Chile donde nací...

Recuerdo que una vez, en un baile, una señora de la alta sociedad, se acercó mucho a mí, riendo, y dijo de una manera especial: "Me parece que le he visto en alguna parte".—"Sí, le respondí, seguramente me ha visto vendiendo pasteles en la pastelería de mi padre".

Usted ha de saber que mi buen padre en sus últimos años tuvo la chifladura de los negocios raros; mi padre tuvo muchas veces una fortuna, pero lo perdía su gran imaginación, más de artista que de comerciante. El era alsaciano y llegó a Chile como fotógrafo de arte; fué soldado en la guerra del 70 y su ansia de toda la vida fué la reivindicación de Alsacia y Lorena. Mi padre fué un hombre de gran talento y buen mozo. Vea sus fotografías. La colonia francesa de Chile, la mejor gente de Chile le quería mucho por su simpatía, talento y honradez. Nosotros pertenecemos a una excelente familia alsaciana y quien dice **excelente** en tratándose de Alsacia, dice **algo**. Vea las fotografías de mi padre y mis parientes de allá, por los años 70. ¡Qué distinción de rasgos, qué belleza! Mi madre está entre todos estos retratos. Vea uno en que estamos juntos; yo venero a mi madre.

Cuando mi padre puso la pastelería yo perdí toda situación con mis amigos aristócratas del colegio. Yo no sé por qué la pastelería es una cosa vulgar entre todas. Hasta mi blancura distinguida de alsaciano parecía una cosa hecha con harina. Sin embargo, dicen que Pío Baroja tiene panaderías en Madrid. Aquí en Buenos Aires no tiene ninguna importancia entre la gente **bien** un negocio de pastelería o cosa parecida. Recuerde que en Chile tuvimos un Embajador argentino fabricante de chocolate. Sin embargo, en Chile les pareció tan raro, que una gran dama hizo el chiste de que mandaríamos como Embajador chileno al señor Hucke, el galletero porteño, para ser recíprocos.

Cuando empecé a obtener éxitos teatrales volvieron a saludarme algunas personas, pero en general, siempre sentí en Chile que era extranjero y como advenedizo. Sinceramente, amigo Edwards, yo no pienso volver más a ese país. Probablemente iré a Francia y a España; estoy ahorrando para efectuar ese viaje. En Chile hay mucha, mucha envidia, lo que usted llamó **elefantiasis** de la envidia, Santiago, como Colombia, podría llamarse **Envidiópolis**, con la expresión vargasvilante. La vida, finalmente, se nos hace pesada a nosotros que descollamos por una u otra causa. Yo me retiré definitivamente de la Sociedad de Autores de Chile. En realidad, en Chile no hay tales autores teatrales; si acaso uno, fuera de mí. Aquí han venido a fracasar algunos chilenos que yo he ayudado y que sin embargo, se expresan mal de mí. Yo ayudé a Bianchi, pero no pude evitar su fracaso; fué doloroso. Y se hacía llamar "el Benavente chileno"... También ayudé a Garrido Merino, muy buen escritor, muy castizo, pero que ignora el asunto en materias teatrales. Su estreno **"La Rata blanca"**, drama social referente a los judíos, fué un fracaso rotundo. Yo procuro ser servicial y amable con los chilenos. Mi gran amigo en Buenos Aires es el señor Maqueira, el Cónsul, hombre de mundo y de gran talento. Tengo en ensayo muchas obras que se estrenarán por diversas compañías de esta ciudad.

El teatro argentino y uruguayo avanza, se desenvuelve; sale de esa caricatura de tipos cosmopolitas que fué su esencia hasta ahora. Puede decirse que franquea la primera etapa, que tiende a los problemas psicológicos, elevándose por encima del objetivismo donde puso los pies para crecer. Pero en realidad, aún no produce nada grande.

J. E. B.

"Jabón Atlántico" es el mejor

Pronta salud obtienen los niños linfáticos raquíticos, anémicos, débiles, con YODARSIL da apetito, fuerza, vigor y alegría.

DENTISTA
desea arrendar gabinete instalado centro.
Dirigirse:
CASILLA 5594

Liga Protectora de Estudiantes Primarios
LECTOR: Esta institución mantiene Roperos, Cocinas y Colonias Escolares.
¡SED GENEROSOS CON LOS NIÑOS INDIGENTES!
Hoy mismo debe usted adquirir su recibo
Noviembre 30
Su oportunidad
$ 50,000
MAYOR $ 25,000
Entero . . $ 25.00
Quinto . . $ 5.00
Agentes Generales para Santiago, señor Alberto Soza. HUERFANOS 1235, Of. E.– Para las Zonas Sur y Norte: Señores Moisés Cerda y Santiago Areztizábal.– Agente General en Valparaíso, don Tomás Vivanco, calle PRAT N.o 15.– Agente en Concepción, don Carlos Cádiz.

$ 12.80
Tipo Réclame

Como siempre, la
SOMBRERERIA CAPELLARO
ofrece sus mercaderías a precios fuera de toda competencia.
SOMBRERERIA CAPELLARO
ESTADO 230
Frente a la Sala Imperio

LA TIRANIA DE LOS PARTIDOS POLITICOS

por CONRADO RIOS GALLARDO

Un ciudadano honrado, laborioso, amante de su país, que coopera al engrandecimiento nacional desde su taller, desde su negocio, no podrá inscribirse si no se encuentra en los registros de un partido político.

En Chile los hombres no tienen derecho a ser independientes si desean sufragar. Deben para hacerlo, llevar en su solapa la cucarda de un partido, porque en otra forma serán condenados a pasar los treinta días que fija la ley, a las puertas de las Juntas.

Actualmente las inscripciones en Santiago, como en casi todas las provincias del país, se hace por cuota, tanto para radicales, conservadores, etc., etc. Los partidos por intermedio de sus apoderados y vocales, vigilan el estricto cumplimiento de los acuerdos tomados entre ellos y así sólo se inscriben los ciudadanos que llevan en su mano una tarjeta de salvo-conducto, proporcionada en su respectiva Secretaría política.

En esta forma repugnante me inscribí yo.

En días pasados ocurrió un hecho que habla por sí sólo del abuso inaudito que se está cometiendo. El doctor Víctor Barros Borgoño fué rechazado en la 2.a Comuna, porque no militaba en ningún partido y, en consecuencia, su inscripción no podía cargarse a la cuenta de ninguno de ellos.

Esto es sencillamente vergonzoso. Constituye una burla sa grienta del espíritu de la ley, q establece en forma clara y t minante que tienen derecho a i cribirse todos los ciudadanos, m yores de 21 años, que sepan leer escribir.

Los partidos políticos, de com acuerdo están, pues, violando preceptos de la ley, y el Gobier ante este hecho se cruza de b zos y de custodio de la ley q debe ser, se transforma, con indiferencia, en cómplice de e delito.

Que los partidos procuren la i cripción de sus miembros, en bu na hora, pero que les nieguen derecho de inscripción a los ho bres independientes, es un ate tado a la libertad.

Este régimen de tiranía i puesto por los partidos polític nos puede llevar a extremos pe grosos. ¿Quién les ha otorga semejantes derechos? ¿En nomb de quién impiden la inscripción los ciudadanos que no les s adictos?

Quedan sólo diez días para te minar con el plazo que fija la l para las inscripciones en los r gistros electorales. Durante est diez días el Gobierno debe proc der con energía en defensa de l hombres independientes, no t sólo porque es su deber hacer sino que también porque no p de quedar aplastado por la tir nía de los partidos políticos.

C. R. G.

LA CONSTITUCION DE LA PROPIEDAD AUSTRAL

por JUAN DE DIOS DONOSO BASCUÑAN.

Observaciones al proyecto de ley sobre l materia que pende de la consideración del Honorable Senado

III

Continúa en el presente artículo la enumeración de algunas de las muchas concesiones para colonizar otorgadas por el Gobierno a particulares y comunidades.

Concesión Amadeo Heiremans, año 1904, terrenos en Llanquihue; no puedo precisar su superficie. El señor Heiremans vendió su concesión al año siguiente, en 3,000 acciones liberadas de $ 100 cada una, y se formó la Sociedad Agrícola y Ganadera de Rupanco, con un capital de 20,000 acciones.

Concesión Marín, año 1905, terrenos en Llanquihue; ignoro su extensión.

Concesión Rodríguez Bravo, año 1905, terrenos en Llanquihue. El señor Rodríguez Bravo vendió su concesión al año siguiente y con estos derechos y con una parte de la concesión Tornero que veremos más adelante, se formó la Sociedad Colonizadora Valle Central la que se fusionó con la Compañía Comercial y Ganadera Chile-Argentina, con un capital de 475,000 libras esterlinas.

Concesión Juan Tornero, año 1901, terrenos en Llanquihue y territorio de Magallanes. Esta concesión sólo en el departamento de Llanquihue entre el Río Bueno por el Norte y el Maullín por el Sur, comprende una superficie superior a 760,000 hectáreas.

Precisar cuántos millones de hectáreas puede comprender esta concesión me es difícil por ahora; pero en todo caso no bajará de unos 10 millones, ya que se extiende desde el paralelo 40 hasta el 52, o sean, 12 grados geográficos, desde el Río Bueno en el departamento de Osorno hasta la entrada del Canal de Magallanes, península de Taitao. Fuera de la concesión en la parte territorial comprende también todas las islas del Archipiélago, desde la isla grande de Chiloé, desde el paralelo 42 hasta el paralelo 52, Península de Taitao.

Determinar cuántos miles de islas grandes y pequeñas hay en este archipiélago y la superficie de cada una de ellas es tarea difícil; ni el Estado sabe cuántas islas hay, pues en el mapa faltan innumerables. Para determinar la superficie aproximada algunas de las islas que figur en el mapa, basta considerar q la Isla Magdalena tiene más 350,000 hectáreas de superfic esta isla fué concedida a Fue zalida Rudolphi y Cía.

Se advierte que el señor To nero tiene derecho a los terren no concedidos por el Gobierno particulares o sociedades.

No hay recuerdo de que se h ya hecho en toda la América u concesión tan enorme en cuya s perficie podrían ubicarse algun naciones europeas.

El señor Tornero vendió en $ mil pesos en 1916 a los que fo maron la Sociedad Valle Centr una parte pequeñísima de su co cesión, 750,000 hectáreas, co prendidas entre el Río Bueno p el Norte y el Maullín por el Su

El mismo señor Tornero vend además otra parte de su conc sión, ignoro en qué precio, a Sociedad Anglo Chilian Pastor Limited, con cuyos terrenos formó esta sociedad.

El señor Tornero vendió ad más otra parte de su concesión la Sociedad Austral de Maderas la suma de 46,000 libras ester nas.

Concesión Vicuña Larenas, a 1901, terrenos en Magallanes; noro su extensión y si ha si también vendida esta concesión.

Concesión Laurencia de S minihac, año 1905, terrenos en provincia de Llanquihue; exte sión, 50,000 hectáreas al lado Calbuco.

Esta concesión entabló un ju cio al Fisco y como resultado fin obtuvo que el Fisco le concedi ra en propiedad, a título definit vo, 6,000 hectáreas.

Sin embargo, hace tres añ más o menos, el Fisco le conc dió nuevamente 40,000 hectáre a inmediaciones de Puerto Mont para que las ocupara durante años; en este año vendió su co cesión en la suma de $ 40,000.

No sería extraño que muy lu go se vea nuevamente demand do el Fisco y sea obligado a co cederle a esta concesionaria otr 6,000 hectáreas en propiedad.

(Continuará).

En San Diego
En la parte más comercia
MAGNIFICA PROPIEDAD CON 11,000 M2. Y 72 METROS DE FRENTE A SAN DIEGO
EDIFICIO SOLIDO DE UN PISO
FRENTE A 3 CALLES, GRAN PRODUCCION
VENDEMOS EN $ 600,000
Es este un negocio de grandes proyecciones, que recomendamos muy especialmente, pues con poco gasto se puede hacer producir más de cien mil pesos anuales. Debe: $ 200,000 a la Caja Hipotecaria.
ALEJANDRO GREENE CRUZAT
Sección Propiedades Urbanas
Oscar Greene Valverde y Jorge Guzmán Palacios
TEATINOS 86 — CASILLA 3722

Muertos en la Explosión
"La Mutual de la Armada y Ejército" pagará esta tarde, en su oficina, Huérfanos 1237, todos los seguros de vida de los soldados y operarios muertos en la Fábrica de Cartuchos.

Diputados de la Alianza Liberal

Los Comitées Parlamentarios de los Partidos de la Alianza Liberal, nos piden invitar a los diputados de la combinación, a las sesiones ordinarias de la presente y de la próxima semana.

Se nos pide manifestar que el presente aviso debe ser tenido como suficiente citación.

Directorio General Demócrata

Hoy celebrará sesión ordinaria este Directorio para seguir ocupándose de los asuntos que tiene en tabla. Se tratará de la elección de Melipilla y Cautín.

A las 10 en punto se procederá a la elección de la nueva mesa directiva del Directorio General.

Cámara de Diputados

Ayer no celebró sesión, a las 4 P. M., por falta de número.

LOS FUNCIONARIOS PUBLICOS Y EL GOBIERNO

EN CONSEJO DE GABINETE SE RESUELVE AYER ACEPTAR PETICIONES DE REMOCION DE FUNCIONARIOS PUBLICOS, SOLO CUANDO ELLAS VAYAN APOYADAS EN ACTOS CONCRETOS Y PERFECTAMENTE COMPROBADOS DE INTERVENCION

En nuestra edición anterior, refiriéndonos a nuevas peticiones que dirigentes de la Unión Nacional habrían hecho al Gobierno relacionadas con la situación administrativa de la provincia de Malleco, manifestábamos que el señor Ministro del Interior había contestado anunciando su propósito de someter esas peticiones a la consideración y resolución del Cnsejo de Gabinete.

EL CONSEJO DE AYER

En efecto, según se nos informa, el Ministro del Interior, señor Amunátegui, en el Consejo de Gabinete celebrado en la mañana de ayer habría dado a conocer las nuevas peticiones de los dirigentes de la Unión Nacional.

Después de una detenido consideración, el Consejo de Gabinete resolvió reiterar las normas generales que en anterior ocasión habría adoptado, esto es, "significar que el Gobierno aceptará peticiones de remoción de funcionarios públicos, sea cual fuere el bando político que las formulare, sólo en el caso de que ellas vayan apoyadas en hechos perfectamente concretos, investigados y comprobados, que acusen una conducta incorrecta o ilegal de los funcionarios sindicados".

Habría estimado el Consejo, que el Gobierno tiene el deber y la obligación de defender a los funcionarios de la Administración Pública, expuestos por el cumplimiento de sus deberes a herir intereses políticos, máxime cuando los acusados han ajustado sus actos a las instrucciones precisas y categóricas del Poder Ejecutivo.

EN EL SENADO

Al mismo tiempo, el Consejo habría acordado que el señor Ministro del Interior haga en la sesión de hoy del Honorable Senado, una nueva exposición sobre la situación administrativa de Malleco y reitere las normas a que el Gobierno ajustará sus resoluciones sobre peticiones de remoción de funcionarios públicos.

¿DEBATE?

En los círculos políticos se comentaba ayer, en presencia de los anteriores acuerdos del Consejo de Gabinete, la posibilidad de que el discurso del señor Ministro del Interior diera lugar a un debate en que participarían miembros de la mayoría y de la minoría senatorial.

BELLAS ARTES.

LA EXPOSICION DE LA SOCIEDAD NACIONAL

por SILE

Para los que han visto y apreciado el Salón Oficial de este año, esta exposición de la Sociedad Nacional de Bellas Artes resulta una compensación.

Casi todas las buenas firmas de prestigio sólido y las bellas esperanzas, cuya ausencia se hizo lamentar en aquel salón se hallan en éste, representadas por una o más obras de aliento.

Y de conciencia. Hay alma, íntimo y fervoroso deseo de hacer arte en este conjunto de obras, de distinto mérito, de tendencias diversas, pero niveladas por un anhelo común de perfección, de honradez, de belleza pura.

Están Costa, Gordon, Reszka, Alegría, el laborioso y delicado Burchard, Isamitt, Alberto Lobos, Estela Ross. Es lástima que el glorioso maestro González, del que sabemos tiene tanta labor interesante en el taller, se haya abstenido esta vez de ilustrar la exposición de la Nacional con algunas de sus telas. En dondequiera que vea uno cuadros, siente la nostalgia de ese colorido sabroso, siempre joven y siempre nuevo del talento más vigoroso y audaz que hasta ahora haya prestigiado al arte nacional.

En fin, contentémonos con lo que hay, que tiene muchos aspectos por qué interesarse. Hay aciertos que deben ser saludados como alentadoras promesas, aparte de lo que en sí mismo valen. Otros, por el soplo de espontaneidad que les infunde esa vida especial de los bocetos, de lo realizado al calor de la inspiración. Así, los estudios decorativos de Gordon, trabajos iniciales de una labor definitiva realizada en otra parte, o los "Objetos decorativos" del maestro Reszka, que si están llenos de interés para los del oficio, lo tienen también en alto grado para el visitante profano. Esa cabeza de Víctor Hugo, en audaz escorzo, es una maravilla de realización, sobre todo por los simples elementos con que ha sido ejecutada.

Alberto Lobos, ausente desde hace tiempo de las exhibiciones públicas, se presenta afinado y más sólido en una serie de cuadros, paisajes en su mayoría, que son toda una demostración de rudos esfuerzos de depuración y de simplicidad expresiva. Su "Efecto de tarde en la Cordillera", realizado en una tonalidad severa, de sobria tristeza, ejerce una sugestión melancólica sobre el espectador. Hay un gran sabor de realidad, de fervor sencillo y rústico, en esa "Procesión", que la monotonía del ambiente de día nublado se atenúa por los vivos toques de color de la indumentaria campesina de los fieles....

El señor Carlos Restat ocupa un paño de pared con un grupo de paisajes. La insistencia en el tema (la Iglesia de Nuestra Señora del Perpetuo Socorro), revela a un temperamento contemplativo enamorado de un espectáculo familiar, que gusta interpretar a distintas horas, con atmósferas y luces diversas... Y no hay inconveniente en reconocer que lo ha hecho bien. Hay dos o tres de esas "variaciones sobre el mismo tema" que interesan agradablemente.

El retrato (pastel) con que el señor Hernán Larraín Peró encabeza su nutrido envío — dibujos, tallados en madera—destáca la esmerada corrección con está ejecutado. El ambiente, la titud del modelo, las calidades hallan dentro de una mesu una exactitud que, compl por una marcada intensidad de presión y de vida, hacen de obra una de las más valios hayamos visto en este géner exhibiciones de arte nacional.

Chesebrough, laborioso culti paisaje, ha enviado al salón d Nacional un grupo de bastan terés, en el que sobresale un zo de cordillera desde Tobala en que este entusiasta de la turaleza se supera a sí mism nos da una idea alentadora cuanto puede dar de sí.

En escultura, aparte del b cable "Dafnis y Cloe", del m tro Arias—reducción en márm y de un busto en yeso, admi de expresión, del mismo artis gente joven se halla represen espléndidamente por un bust don Pedro Reszka, por el es Carlos Sagredo, y un retrato p zado con gran firmeza y simp dad de modelado por la seño Blanca Merino.

En realidad, en el total de e exposición habría bien poc qué prescindir en una enumera elogiosa: es rara la obra en que se reconocerían cualidades que ñalar como una particularidad comiable.

Y en conjunto, la exposi constituye un torneo de arte que la Sociedad Nacional pu considerarse ampliamente sati cha.

LEYES TRIBUTARIAS

LA COMISION SENATORIAL DE HACIENDA, CON EL CONCURSO DEL MINISTRO SEÑOR SUBERCASEAUX, ACORDO AYER INFORME FAVORABLE PARA TRES IMPORTANTES PROYECTOS DE LEY

Si el despacho del empréstito por 60 millones no es entorpecido, el Gobierno podría pagar a los empleados públicos antes de fines del mes

Como lo anunciábamos en nuestra edición anterior, ayer se reunió la Comisión Senatorial de Hacienda, con asistencia del Ministro señor Subercaseaux. Esta sesión fué muy fructífera, pues, se consideraron tres proyectos de mucha importancia, acordándose informarlos favorablemente.

60 MILLONES DE PESOS

El Mensaje del Ejecutivo solicitando autorización para contratar un empréstito de 60 millones de pesos, en vales o efectos de Tesorería, había encontrado alguna dificultad para su informe en la Comisión, en lo que se refiere a la fecha en que deberá entrar en vigencia la ley.

En la sesión de ayer se solucionó esta dificultad, mediante una transacción: la ley entrará en vigencia una vez que sea promulgada la ley de impuesto a la renta, pero se autoriza desde luego al Ejecutivo para contratar créditos o cuentas bancarios hasta por la suma de 35 millones de pesos.

Con esta suma el Gobierno atenderá al pago de los sueldos insolutos de los empleados públicos de los últimos tres meses y a otros compromisos urgentes de la Administración.

Si este proyecto de ley no encuentra algún obstáculo en su discusión, podría quedar despachado dentro de los días que quedan del presente mes y el Gobierno podría estar, entonces, en situación de pagar a los empleados antes de finalizar Noviembre.

SERVICIOS DE BENEFICENCIA

Para acudir a las necesidades más urgentes de los Servicios de la Beneficencia Pública, la Comisión acordó informar favorablemente el proyecto que grava con un impuesto de ún 10 o|o las entradas de los espectáculos públicos en todo el país, previa deducción de un 5 o|o de la entrada bruta que será destinado al pago de los gastos.

De este 10 o|o, un 2 o|o será entregado a las Municipalidades y un 8 o|o será para los Servicios de la Beneficencia. En el mismo proyecto se consulta la contratación de un empréstito por $ 6.000,000 para atender las necesidades más urgentes de estos servicios.

IMPUESTO AL PAPEL SELLADO

Por último, la Comisión acordó informar favorablemente el proyecto que duplica el impuesto de Papel Sellado, Timbres y Estampillas.

JUNTA INSCRIPTORA DE LOS SAUCES

SE DENUNCIAN NUEVOS ATROPELLOS DEL Sr. SMITSMANN, PRESIDENTE DE LA JUNTA

Sobre el funcionamiento de la Junta Inscriptora de Los Sauces, hemos recibido las siguientes informaciones telegráficas:

NUEVAS QUEJAS CONTRA EL SEÑOR SMITSMANN

"Los Sauces.— La Junta Inscriptora inscribió hoy únicamente 2 ciudadanos, 8.a Subdelegación, Cesario Bravo, N.o 131, y Roberto Inostroza, N.o 132. Junta negó derecho inscribirse a ciudadanos aliancistas, contándose entre ellos los señores Arnaldo Kroneberg, apoderado del candidato Rojas Mery; Juan Aguilera, Presidente del Partido Radical; Adolfo Spichiger, Juez Subdelegación y numerosos y respetables vecinos.

Estos ciudadanos están solicitando las inscripciones desde el primer día, sin poder obtenerla, debido al capricho del Presidente de la Junta Inscriptora.

Gracias a la prudente y enérgica actitud de la fuerza pública, evitanse hechos bochornosos.

La Junta no levantó acta al terminar la hora, no pudiéndose estampar en ella los reclamos de los apoderados y vocales aliancistas.— **Comité Aliancista**".

ACTUACION DE LA FUERZA PUBLICA.

"De Sauces.— A pesar declaraciones Ministro Guerra ante Senado, teniente Pedregal continúa ésta, impidiendo funcione Junta Inscriptora, atropellando ciudadanos desafectos causa aliancista que no oculta servir. Continúa al frente mando directo fuerza pública Intendente Dávila, dirigiendo Comité Aliancista, cuyas audaces comunicaciones han llegado a sostener que vida Intendente peligre, siendo que tiene sembrado el pueblo de tropas amenazantes y presa policía comunal que era única garantía vecindario; hoy envióse siguiente telegrama: "Señor J. C.— Angol.— Ponemos conocimiento US. para efectos Art. 148, ley elecciones, que hoy teniente Húsares, Roberto Pedregal, cometió delito penado Art. 149, ley citada, impidiendo apoderado candidato senatorial don Carlos Werner, señor Telmo Trailisy, entrase recinto Junta ejercer sus funciones, apesar protestas Presidente, teniente Pedregal contestó groseramente injuriando Junta, procurando presionarla y desobedeciendo intimación por escrito hízosele de retirarse conforme Art 109 ley electoral, manifestó como en ocasión anterior de que dimos cuenta a US., que tiene orden de US., de proceder en forma expresada, jactándose contar con impunidad en comisión sus delitos. Inútilmente hiciéronsele prevenciones legales, pues, ante cada observación, injurias recrudecieron, viéndose Junta obligada a suspender sus funciones porque Teniente Pedregal no permitió continuación, añadiendo tenía circular Ministro Guerra que justificaba sus procedimientos. Conformidad Art. 103, ley elecciones, esta Junta reitera a US. dígnese poner su disposición fuerza pública bajo órdenes presidentes, representando a US. necesidad imprescindible concédase fuerza pública que cumpla preceptos legales y no atropelle Junta, como hasta ahora ha héchose desgraciadamente, a pesar reiterados denuncios sobre particular de Junta infrascrita.—**Augusto Smitsmann.-Manuel Estay Castro.— Pedro Ernesto Catalán.— Julio César Arriagada.**"

SOBRE UN TELEGRAMA DEL SEÑOR FIGUEROA ANGUITA

CURA-CAUTIN.—En "La Nación" del 15 se publica un telegrama del candidato Hernán Figueroa Anguita en cuyo mensaje este señor trata de desmentir los graves delitos cometidos por la Junta Inscriptora de Cura-Cautín. El señor Figueroa deja en descubierto su mala fe con una inocencia que pasma. Dice textualmente en su telegrama: Los unionistas no concurren, limitándose a decir que no se les permite la entrada porque están en minoría. No cabe en cabeza humana que los partidos unionistas por caprichos y por culpar injustamente a la Junta, quieran quedarse sin inscribir. Este señor habla de malos antecedentes y ni siquiera se atreve a nombrar a todos los firmantes que han sido siempre los mayores contribuyentes y presidente de los partidos. Pretendiendo enlodar personas que están en un alto nivel moral. En otro telegrama del mismo día, enviado a "La Nación", desde anoche el señor Figueroa Anguita firma con don Cornelio Saavedra y don Juan Araya Escón. Se ha tomado la firma de estos dos últimos caballeros que no pueden haber firmado esa publicación por no haber estado en Cura-Cautín ninguno de los días en que ha funcionado la Junta.—(Firmado) **Exequiel Torres**, Presidente liberal.—**Apolinario Fuentealba**, Presidente conservador.—**Bonifacio Lagos**, por los balmacedistas.—**Abraham Sandoval**, por los nacionales.

LA ALIANZA LIBERAL EN CAUTIN

BREVE ENTREVISTA CON EL CANDIDATO A SENADOR DON ARTEMIO GUTIERREZ

El candidato a senador de la Alianza Liberal por la provincia de Cautín, don Artemio Gutiérrez, hizo en los últimos días una detenida jira por los diversos departamentos de aquella provincia y regresó ayer a esta capital.

En los pasillos del Congreso tuvimos oportunidad de saludarle ayer tarde, e interrogado el señor Gutiérrez sobre la situación electoral de la Alianza en Cautín y las expectativas de triunfo de sus candidatos a senador y a diputado, nos dijo:

"Vengo muy satisfecho de los resultados de mi jira por Cautín. En todas partes pude evidenciar que entre los Partidos de la Alianza Liberal existe un propósito cordial de cooperar, estrechamente unidos, al triunfo de sus candidatos. Y este triunfo está absolutamente asegurado, porque las inscripciones electorales, que se realizaron en todas partes con absoluta corrección y tranquilidad, aseguran para la Alianza Liberal el 85 o|o del electorado de la provincia; electorado sano y consciente, que no se dejará influenciar por el oro corruptor que nuestros adversarios amenazan derramar a manos llenas para conquistar una representación que la opinión liberal del país les niega.

"En Cautín está completamente asegurada—les repito—la elección del candidato a senador de la Alianza Liberal y de los tres candidatos a diputado que esta combinación presentará".

JUNTAS INSCRIPTORAS

(DE NUESTROS CORRESPONSALES, POR TELEGRAFO)

En Santiago

De las 10 Juntas Inscriptoras de Santiago sólo funcionaron ayer 7. Damos a continuación los resultados de esta inscripción por comunas:

1.a comuna, no funcionó.
2.a comuna, no funcionó.
3.a comuna, 66.
4.a comuna, no funcionó.
5.a comuna, 62.
6.a comuna, 10.
7.a comuna, 65.
8.a comuna, 34.
9.a comuna, 137.
10.a comuna, 240.

Reclamos

Se nos informa que la Junta Inscriptora de la 4.a comuna Estación, no funcionó ayer sólo porque así lo quiso la mayoría unionista que en ella impera. Se habría dado como excusa la enfermedad del comisario señor don Jacinto Fuenzalida. Sin embargo, la Junta se instaló con asistencia del Presidente, del secretario y de 2 vocales; encontrándose en el recinto inscriptor el número ordenado por la ley—cuatro miembros — la Junta pudo perfectamente funcionar y la no concurrencia del señor Fuenzalida no serría excusa que pudiera justificar la actitud de la mayoría unionista de dicha Junta.

En Provincias

VALDIVIA.—La Junta Inscriptora de esta ciudad se vió ayer en la necesidad de suspender sus funciones, en vista de que un grupo exaltado de comunistas, que entró a la sala a viva fuerza, pretendió presionarla. Este incidente ha sido muy lamentado en todos los círculos políticos, cuyos dirigentes se han apresurado a testimoniar a los miembros de la Junta sus sentimientos de simpatía y adhesión, pues, en todo momento han dado las más amplias garantías de corrección y de libertad en sus procedimientos.—**Corresponsal.**

VALDIVIA.—El Secretario de la Asamblea Liberal, señor don Guillermo Rosas, desmiente categóricamente la noticia que se ha hecho circular atribuyendo a la Junta Inscriptora de San José procedimientos irregulares en el Registro de la Subdelegación de Macó.—**Corresponsal.**

ANTOFAGASTA .— Ayer inscribiéronse 72 ciudadanos. Hubo un pequeño incidente que tiene su justificación, dado el ambiente en que se desarrollan todos los actos de la política nacional. La Junta ha dado siempre las más amplias garantías a todos los partidos; pero, no faltan exaltados que creen ver sus derechos atropellados, porque no se les da en la inscripción la preferencia a que se creerían acreedores. En general se ha notado poca interés en la juventud por inscribirse.—**Corresponsal.**

PARRAL 19. — Las juntas inscriptoras funcionan sin novedad, y previo acuerdo entre los partidos, los demócratas han obtenido paulatinamente todas las facilidades. — **Corresponsal.**

MOLINA 19. — Llegaron nuevos registros con capacidad para inscribir 400 ciudadanos.

La inscripción se ha renovado tranquilamente y lo mismo en Villa Prat y Lo Valdivia. — **Corresponsal.**

CORONEL 19. — Hoy se inscribieron 44 ciudadanos sin novedad. —**Corresponsal.**

ACHAO 19. — La Junta Inscriptora de Achao se encuentra sin funcionar y dió por terminadas hoy sus inscripciones expresando que no hay más ciudadanos por inscribirse.

Se puede advertir que sólo ha funcionado durante seis días y se ha negado a retirar los registros de la Notaría, a pesar de quedar más de 400 ciudadanos que desean inscribirse.

Todos estos hechos están amparados por el juez que se niega redondamente a procesar a la Junta por inasistente y a admitir reclamos de la Alianza Liberal.

La Junta Inscriptora de Quenac retiró otro registro de la Notaría, y en consecuencia, alcanzará a inscribir 800 personas, quedando e nCuraco 400 inscritos y en Achao 200.

Ayer el presidente de la Junta de Quenac señor Mardones, suscitó un incidente grave a un ciudadano que solicitó su inscripción.

Los aliancistas reiteran su pedido de un Ministro Visitador. — **Comité Aliancista.**

ANTOFAGASTA, 19.—Hoy se inscribieron en esta ciudad 93 ciudadanos. Las inscripciones se efectúan con toda tranquilidad.—**Corresponsal.**

CONTULMO, 19.—Ayer se inscribieron 30 ciudadanos llenándose los últimos dos juegos de registros.—**Corresponsal.**

INFORMACIONES OFICIALES DE LA ALIANZA

En la secretaría general de la Alianza se ha recibido los siguientes telegramas:

DALCAHUE. — Comité Central Alianza.

Comunicamos ustedes junta inscriptora totalmente unionista esta comuna inscribe ciudadanos entre gallos y media noche no cumpliendo artículo 20 Ley Elecciones, inscribiendo sólo sus adeptos fuera del recinto, menores de edad.

Al presentarnos reclamar irregularidades junta rechazónos alegando no tenemos poder, ante situación anormal convendría anular totalmente trabajo efectuado por perniciosos efectos intereses radicalismo. —**Zoilo Gómez**, presidente radical.—**Navarro**, secretario.

RIO NEGRO. — Comité Central Alianza.—Santiago.

Junta inscriptora comunica que ayer al empezar funciones, presentóse senador Barros Errázuriz acompañado Julio Jordán y cura párroco, este último armado de estoque; senador Barros, presionando en actitud amenazante y provocativa trató torcer procedimientos Junta en beneficio exclusivo partido clerical. Visto proceder incorrecto del senador Barros, Junta suspendió funciones por 15 minutos, siguiendo después correctamente hasta hora fijada ley. Senador Barros no presentó credencial alguno, pongo estos hechos conocimiento Gobierno.—**Enrique Muller**, presidente.— **Gumercindo Barrientos**, secretario.—**Germán Catalán**, vocal.—**Francisco Schilling y Francisco Riim**, comisario.

INFORMACIONES OFICIALES DE LA UNION NACIONAL

En la Secretaría de la Unión Nacional se han recibido los siguientes telegramas:

"De Cauquenes. — Juan Enrique Concha.— Santiago.

Hoy gran comicio público abusos Mesa Inscriptora, haga reclamo ante Gobierno.—**Isaías Bustamante**".

"De Iquique.— Juan Enrique Concha.— Santiago.

Comisión regresa hoy Santa Ana. Obreros buscando solución huelga cedieron mucho, pero patrones no quisieron aceptar ni ceder nada; sino ampararse decreto Gobierno suprime redondilla. Parece patrones quieren obligar por hambre obreros aceptar esclavitud. Saludos.—**Rubke.**

Con motivo de la circular de instrucciones que el Comandante General de Armas dió días pasados la U. Nacional dirigió a los miembros de las Juntas Inscriptoras la nota cuyo texto es como sigue:

Estimado señor:

En el día de ayer se ha puesto en práctica una orden de la Comandancia General de Armas de la plaza que consiste en conceder al jefe de la fuerza pública puesta a las órdenes de cada una de las Juntas Inscriptoras, la facultad de reglamentar el acceso de los ciudadanos al recinto de las Juntas aunque, en esta forma, contraríen lo dispuesto por ellas.

Estamos en el deber de hacer notar a usted que tal interpretación de la ley electoral es atentatoria de los derechos soberanos que ésta concede a las Juntas Inscriptoras dentro del recinto de su funcionamiento y vulnera el principio constitucional de que los cuerpos armados no pueden deliberar, salvo las excepciones contempladas en el art. 103 de la ley ya citada.

Fuera, pues, del caso en que un miembro de las instituciones armadas se niegue a expulsar del recinto a personas que hayan sido reconocidas por la Junta, como candidatos, vocales adjuntos, y apoderados de los candidatos, toda ingerencia de éstos en su funcionamiento, desobediencia a las órdenes del Presidente, debe ser inmediatamente sancionada en la forma que lo establecen los artículos 103 y 109 de la ley, suspendiendo las funciones de ésta, estampando en el acta del día el atropello de que ha sido víctima y oficiando a la justicia ordinaria para la iniciación del proceso correspondiente.

Queremos, finalmente, expresar a usted que en esta circunstancia se encuentra en juego no solamente su prestigio personal y el de la Junta que preside, sino la independencia del poder electoral generador de todos los demás poderes del Estado, y que cualquier acto de debilidad de su parte importaría la grave responsabilidad de hacerse cómplice del atentado que se perpetra en contra de la más fundamental de las instituciones del país.

Lo saludan sus afmos. amigos.—(Firmado), **Juan Enrique Concha.—Ladislao Errázuriz.— Absalón Valencia.**

Antofagasta.—Absalón Valencia.—Santiago.—Los radicales extreman los abusos en las inscripciones que se practican lentamente con el objeto de impedir que se inscriban los ciudadanos unionistas.

La primera Junta funciona ilegalmente pues actúa sólo el presidente asesorado por agentes y matones radicales; los demás miembros se retiran a otros compartimentos municipales o se van, volviendo sólo a firmar las actas.

En esa Junta se llama por listas que dan los presidentes y agentes radicales burlando a los demás ciudadanos que están dentro del recinto.

La puerta común se abre a la hora legal; pero antes por la puerta principal de la Municipalidad se hace entrar a radicales al recinto de inscripción dándoles un lugar preferente. El público se muestra sumamente indignado por estos procedimientos radicales y principalmente contra el presidente de la Primera Junta, señor Luis Latrille.

Hoy se protestó ante la Junta y la fuerza pública de orden del señor Latrille atropelló y golpeó a los ciudadanos.

Esta noche se celebra un gran comicio unionista protestando de los atropellos. —(Firmados). — **Víctor Errázuriz.—Saturnino Fernández.— Alberto Bahamondes.—Moisés Vergara.—Julio Morín.**

Los Sauces.—Ladislao Errázuriz.—Santiago. —Felicitamos calurosamente al brillante senador chileno que ante la Corporación a que pertenece, ha alzado su voz de protesta por la inicua situación porque atraviesa esta Comuna debido a la acción personal del Intendente, señor Dávila, que impunemente pisotea las libertades públicas que debería garantir, sonriendo impasible ante la majestad de las leyes y de la Carta Fundamental que no le merece respeto alguno.

Pedimos a usted que interrogue enérgicamente en el Senado al Ministro del Interior para que responda categóricamente sobre si hará respetar la Constitución y las Leyes Públicas como es su deber y exprese qué concepto le merecen las informaciones proporcionadas a S. E. por el eminente servidor público don Ricardo Cox Méndez.

Ni siquiera la propiedad privada ha escapado a los atropellos de estos oficiales del Ejército a quienes con justicia y acento de patricio calificó usted, de guardia pretoriana.

Es indispensable la inmediata exoneración de su cargo del Intendente señor Dávila. Si continúa en su puesto significa que hemos dado pasos regresivos a los tiempos medievales de los señores de horca y cuchilla.

Confiamos en que hoy mismo el H. Senado hará cesar la situación porque atraviesa esta pobre Comuna.—(Firmados).—**Augusto Smitsmans.—Manuel Estay.—Julio César Arriagada. — Pedro E. Catalán.—Manuel Novoa.—Francisco Gaete.—Carlos Fernández.—Samuel Beluzán.—Eduardo Fernández.—Eulogio Torres.—Jacinto Urrutia—Diocles Muñoz.—Eduardo Strube—Alberto Leiva.—Domingo Pereira—Rolando Leiva.—Eleodoro López.—Octavio Cifuentes.—Víctor Urrutia.—Julio Mancean.—Luis A. Villegas.—Antonio Castro.—Roberto Cáceres.—Arturo Urzúa.—Dagoberto Arriagada.—Julio Aguirre.**

Senaduría Aliancista por Talca

Nuestro corresponsal en Talca nos envía la siguiente información telegráfica:

TALCA.—"La Nación".—Espléndida impresión ha causado entre los elementos afectos a la candidatura senatorial del señor Jaramillo, el reportaje de "La Nación" al señor Enzo Castro y en el cual anuncia el triunfo del candidato de la Alianza Liberal.

Las declaraciones del señor Castro vienen a confirmar, una vez más, que no existe entre los demócratas de esta ciudad la supuesta división.

La opinión manifestada por el señor Castro, puede decirse que es la que reina en esta ciudad ya que se estima el triunfo de don Armando Jaramillo completamente asegurado.

Los dirigentes aliancistas de la localidad preparan grandes festejos y manifestaciones de simpatía y adhesión al señor Jaramillo, en su próxima visita. Entre ellos se encuentra en preparación un gran banquete y un pic-nic.—**Corresponsal.**

Comisiones Parlamentarias

Ayer regresaron a esta capital los senadores señores Lyon y Bañados, que fueron designados por el Senado, a indicación del senador señor Errázuriz Lazcano, para visitar las diversas Juntas Inscriptoras de la provincia de Malleco. Los señores Lyon y Bañados presentarán en la sesión de hoy del Senado un informe sobre el funcionamiento de aquellos organismos electorales.

También ha regresado ayer a Santiago el senador señor Barros Errázuriz que visitó últimamente algunas Juntas Inscriptoras de Llanquihue.

Don Hértor Arancibia Laso

Nuestro Corresponsal en Copiapó nos envió el siguiente telegrama:

COPIAPO 19. — Por el Longitudinal pasó a Santiago el Senador por Antofagasta, señor Héctor Arancibia Laso. — **Corresponsal.**

PARTIDO RADICAL

CENTRO DE PROPAGANDA RADICAL DE LA 4.a COMUNA, ESTACION.— Se ha citado especialmente a los radicales de la comuna, a las 9 P. M., en el local del Centro, y encarecidamente a los miembros del comité electoral, para ocuparse de las inscripciones.

COMISION ELECTORAL. — Se ruega a los asambleístas radicales inscritos o no en los nuevos registros electorales, se sirvan pasar por la oficina de la Comisión Electoral, Huérfanos 1264, donde serán atendidos todos los días de 10 A. M. a 8 P. M.

Caricaturas de Portero

Setenta cartones forman la exposición que en la sala Eyzaguirre ha inaugurado ayer Vicente Portero, nuestro colaborador fotográfico.

Son caracterizaciones acertadas de personalidades de nuestro mundo político y social.

Y benévolas, por lo menos en algunos casos. Se ve a través de ellas el temperamento evangélico del artista. Portero no se ensaña, como la mayoría de los caricaturistas, en los defectos del caricaturado. No exagera hasta la impiedad los rasgos caricaturables del sujeto. Eso sí, el carácter de ca da cual fluye del conjunto c exactitud sorprendente. Hay p sonajes a quienes el pincel gal del autor ha quitado de enc una buena punta de años. O que aparecen resueltamente em llecidos, o, para ser más exa "desafeados". Pero en todos ca pea el humor bonachón del ca caturista, que excede en gra cuanto le falta en causticidad.

Protesta ante la opinión pública

Se nos pide la siguiente publicación:

"Nómina de ciudadanos que con las fechas y orden numérico que se indican, se han presentado a inscribirse a la mesa de la 3.a Comuna, que funciona en el Liceo de Aplicación:

"No se nos ha inscrito en virtud de la siguiente orden de la mesa, al oficial a cargo de la fuerza pública:

"Puede permitir el acceso a la sala a los ciudadanos que designen los representantes de los diversos partidos políticos que actúan en esta junta inscriptora.

"En virtud de esta orden, sólo podemos presenciar la inscripción de personas que presentan recomendaciones de entidades cuya autoridad desconocemos.

"Día quince de Noviembre de mil novecientos veintitrés, dentro de las horas designadas por la ley:

Letra A.—N.o 1, Kraemer Onfray, Manuel; 2. Muñoz Farías, Clodomiro; 3. Núñez Sotomayor, Evaristo; 4. Cajales González, Humberto; 5. Tapia Galleguillos, Mario; 7. Saavedra González, Luis; 8. Pérez Castillo, Segundo; 9. Marín Almijo, Juan B.; 10. Valenzuela Valenzuela, Pedro N.; 11. Cárcamo Cabeza, José; 12. Montecinos Rojas, Arsenio; 13. Espinoza Sepúlveda, José N.; 14. Trincado Maturana, Pedro; 15. Olea Bustamante Humberto; 16. Melero Rivas Francisco; 17. Gatica Riova Ramón; 18. Gallardo Toro Gregorio; 19. Cruz Ocaranza, Ernesto; 20. Orellana Avilez, Manuel; 21. Báez Mella, Ismael; 22. Ríos Milner, Francisco; 23. Flores González, Alberto; 24. Barros Ferrada, Manuel; 25. González Vicencio, César; 26. González Pedro, Segundo; 27. Carvajal, Galleguillos, Víctor; 28. Núñez Román, Fermín; 29. Bolívar Negrete, Moisés; 30. Heap Ingham, Guillermo; 31. Mesa León, Rigoberto; 32. Arias García, Manuel; 33. Jerez Rodríguez, Rafael; 34. Arancibia Pizarro, Silvano; 35. Ibacache Salinas, Luis; 36. Tapia Díaz, Julio; 37. Tapia Díaz, Onofre; 38. Jiménez León, Raul; 39. Guzmán Vega, Osvaldo.

Día 16 de Noviembre de 1923, a las horas designadas por ley:

Letra A.—N.o 16. Santapau Palma, Exequiel; 17. Gaña Campos, Diógenes; 18. Zúñiga Salazar, Daniel; 19. Henríquez Yáñez, Jenaro; 20. Pereda Espina, Leopoldo; 21. Miranda Carreño, Víctor; 22. Guzmán Rivera, Elías; 23. Pérez Peña, Juan; 24. Núñez Barquero, Miselino; 25. Quiroz Droguett, Luis A.; 26. Silva Salinas, Alberto; 27. Suárez Capo, Enrique; 28. Castro Flores, Manuel; 29. Yanjari Herrera, Manuel; 30. Castillo Cortés, Samuel; 31. Fierro González, Alejandro; 32. Pardo Contreras, Atilio; 33. Cuevas Muñoz, Humberto; 34. Farías Castro, Pedro; 35. Pezoa Santibáñez, Manuel; 36. Cárcamo Tapia, Víctor; 37. Molina Candia, Carlos.

Día 17 de Noviembre de 1923, a las horas designadas por ley:

Letra A.—N.o 39A. Farías Pardo, Francisco; 40. Toro Arriagada, Fernando; 41. González Fuentes, Reinaldo; 42. González Fuentes, Ramón; 43. Aguilera Pérez, Manuel; 44. Roldán Alvarez, Agustín; 45. López N., Ernesto; 46. Cortés Alvarez, Lino; 47. Daza Godoy, Emilio; 48. Llanos Godoy, Moisés; 49. Flores Espinoza, Julio; 50. Contreras Ibarra, Germán; 51. Naranjo, Augusto; 52. Ibarra Campos, Antonio; 53. González, Florencio; 54. Solar, Marcos; 55. Vargas, Joaquín; 56. Eguiluz, Augusto; 57. Vergara, Oscar B.; 58. Roldán Ceferino; (?) Antúnez, Rafael; 59. Avendaño Ulloa, Juan; 60. Muñoz Martínez, Carlos; 61. González Muñoz, Florencio.

Día 18 de Noviembre de 1923, a las horas designadas por ley:

Letra A.—N.o 62. Oliva Valenzuela, Juan; 63. González Andújar, Isidoro; 64. Olivares Navarro, Maximiliano; 65. Cáceres Morales, Vital; 66. Pérez Donoso, Enrique; 67. Alarcón Silva, José Luis; 68. Leighton Arriagada, Joaquín; 69. Argandoña Molina, Ernesto; 70. Jorquera Trincado, Melitón; 71. Vega Araya, Pedro; 72. Huerto Donaire, José M.; 73. Caro Flores, Francisco; 74. Pérez Aguilera, Manuel; 75. Díaz Valenzuela, Juan A.; 76. González Albano, Pedro; 77. Ramírez Acuña, Roberto; 78. Donoso Toro, Justiniano; 79. Orellana Vicencio, Daniel; 80. Torres Pereira, Manuel; 81. Arriaza Contreras, Manuel; 82. Espinoza Garrido, José Luis; 83. Moncada Lagos, Desiderio; 84. Díaz Arriagada, Viterbo; 85. González González, Augusto; 86. Cisternas González, Manuel; 87. Mosqueda González, Manuel; 88. Tapia Piñol, Evaristo; 89. Pacheco Ortiz, Pedro; 90. Navarrete Barahona, Manuel; 91. Aldea Costenla, Juan; 92. Costenla Gutiérrez, Manuel; 93. Ross Núñez, Esteban; 94. Farías Quezada, Francisco; 95. Césped Garcés, Miguel; 96. Tolosa Soto, Pantaleón; 97. Prado González, Santiago; 98. Urrutia Rritz, Clemente; 99. González Guzmán, Miguel.

Letra B.—N.o 1. Astudillo Gallardo, Luis; 2. Avendaño Rosales, Luis A.; 3. Ledesma Vera, Manuel; 4. Corona Guzmán, Eduardo; 5. Torres Valdevenito, Rodolfo; 6. Chandía Sánchez, Ramón; 7. Morales Leiva, Ernesto; 8. Cabezas Cabezas, Enrique; 9. Tolosa Campos, Daniel; 10. Villarroel Jorquera, Enrique; 11. Araneda Berguesio, Armando; 12. Navia Díaz, Roberto; 13. Romo González, Martín; 14. Aguilera Cortés, Federico; 15. Guerra Ruz, Rosalindo; 16. Cisterna Torres, Alfredo; 17. Velásquez Cáceres, Horacio; 18. Castillo Suárez, Pedro; 19. Arauco Centeno, Serafín; 20. Fernández Herrera, Eduardo; 21. Rojas Contreras, Manuel; 22. Silva Ortiz, Ramón.

Día 19 de Noviembre de 1923, a las horas designadas por ley:

Letra B.—No. 23. Valencia Gálvez, Manuel; 24. Henríquez González, Juan; 25. Romero Quezada, Arturo; 26. Flores Ramírez, Manuel; 27. Osorio Quintanilla, Felipe; 28. Cartes Silva, Julio; 29. Barrios Urriola, Carlos; 30. Flores Quevedo, Pedro Pablo;; 31. Guilardi Venegas Luis; 32. Correjo Cáceres, Tirso; 33. Durán Vásquez, Juan; 34. Córdoba Muñoz, Heriberto; 35. Santibáñez Santibáñez, David; 36. Arcos Jaña, Juan; 37. Vizcarra Salas, Filomeno; 38. Cariola Lizana, Efraín; 39. Pedrero Escobar, Miguel; 40. Frías Aravena, Juan; 41. Muñoz Ormeño, Crisólogo; 42. Valencia Silva, Ramón; 43. Escobar Frías, Juan; 44. Rebolledo Sobarzo, Fidel; 45. Riveros Suazo, Benjamín; 46. Palacios González, Luis; 47. Castañeda Silva, Custodio; 48. Ramírez Santelices, Alberto; 49. Jaque Bueno, Carlos; 50. Araneda Durán, Alfonso; 51. Cárdenas Díaz, Pedro; 52. Torres Moya, Manuel; 53. Silva Moreno, Faustino; 54. Vergara Parada, Manuel; 55. Pérez Peralta, Luis; 56. Vargas Durán, Enrique; 57. Polloni Guzmán, Antonio; 58. Rosasa Reveco, Víctor; 59. Leiva Carrasco, Luis A.; 60. Fernández Guajardo, Amador; 61. Gándara Oliva, José; 62. Núñez Núñez, Tristán; 63. Vergara Bravo, José R.; 64. Moreno Camus, Adolfo; 65. Díaz Ayala, Luis; 66. Merino Montalva, Ramón; 67. Fernández Fernández, Mamerto; 68. Lara Bustos, Juan B.; 69. Ramírez Estuardo, Estanislao; 70. Fuentes Núñez, Pascual; 71. Rivas León, Juan de Dios.

Cuarenta y nueve ciudadanos, sea los números 23 B a 71 B inclusives.

Firman y piden amparo a sus derechos ciudadanos, bajo la más enérgica protesta.—**A. Kraemer.—Roberto B. Ramírez.—Silvano 2.o Arancibia.—Juan Avendaño.—M. Arias S.**"

Senaduría por Ñuble

Leemos en "El Sur" de Cncepción:

"Magnífica impresión ha producido en los círculos liberales la noticia de que el señor Guillermo Subercaseaux había acogido la insinuación de los dirigentes aliancistas para presentar su candidatura en la vacante que dejó el señor Alessandri.

"El señor Subercaseaux es uno de los pocos hombres públicos que se impone a la consideración de propios y adversarios por su espíritu público, por su insospechable probilidad y por su abnegada y antigua labor en favor de la normalización de nuestras finanzas.

"No es esta una cosa resuelta, pero de todos modos celebraríamos grandemente que así fuera, ya que el solo nombre del señor Subercaseaux es garantía de éxito".

PARTIDO LIBERAL DEMOCRATICO UNIONISTA

CENTRO LIBERAL DEMOCRATICO UNIONISTA.—El Jueves 22 se reunirá el Centrol Liberal Democrático Unionista, para tratar importantes asuntos políticos. La sesión se efectuará a las 7 P. M., en el Club del partido, Compañía 1238.

BALMACEDISTAS UNIONISTAS DE LA TERERA COMUNA.—El Comité Directivo del Partido Balmacedista Unionista de la tercera comuna, hace saber a sus correligionarios que ya se han inscrito en los registros electorales, pasen a firmar los registros de la asamblea comunal del partido.

PARTIDO DEMOCRATA

CENTRO DEMOCRATA "ANTONIO POUPIN".—Se ha citado para hoy, a las 9 P. M., a junta general extraordinaria a fin de tratar lo relacionado con las inscripciones en Recoleta 160.

(De la Comisión de Prensa d Partido Radical)

AUDACIA QUE INDIGNA

La Unión Nacional, representada por su Presidente, se ha acercado ayer al señor Ministro del Interior, a exigir las siguientes medidas:

1.º La destitución inmediata del Intendente de la provincia de Malleco;

2.º La del Prefecto de Policía de Traiguén;

3.º El desacuartelamiento de la policía comunal de Los Sauces; y

4.º El retiro inmediato de la fuerza de línea que mantiene el orden en Los Sauces.

¡Todo esto bajo apercibimiento de derribar el Ministerio!

En consecuencia, la Unión Nacional se muestra dispuesta a provocar el desgobierno, a suscitar un trastorno público y a desatar una tempestad de perturbaciones en el país, si el Gobierno no se allana a entregar de lleno la comuna de Los Sauces a la satisfacción de las pasiones de un conocido delincuente electoral.

Acaso pudiera servir de pretexto a tan insólita actitud el informe candoroso que ha elevado a S. E. el exleader conservador de la Cámara de Diputados; pero, quien haya leído esos apuntes de regocijado aspecto bíblico, comprenderá sin mayor esfuerzo que el espíritu preconcebido del informante, lo ha llevado a un extremo de exclusividad partidarista reñido con el más elemental sentido común.

No se puede engañar al país forma tan ingenua.

Quien fué capaz de encabezar partida de bandoleros para as y profanar la iglesia de Traig quien ha tenido durante largos sumida la provincia de Malleco un régimen oprobioso de desp mo feudal; quien ha llegado a c tituír en la frontera el "protot del cacique adinerado e impúdi puede ser presentado como inoc víctima de las autoridades y de fuerzas del orden, sin que con se provoque la indignación de la parte sana y consciente de la ción.

La mayoría del Senado no p amparar a Augusto Smitsman puede entrar a constituir una entidad moral con un postulant presidio, sin provocar la repudiac general y sin que se rebaje la d nidad de la República.

En todo caso, si a tanto lleg afán partidarista, si tamaño sa ficio se impone a la combinació partidos unidos para lograr m tener siquiera parte de su repre tación parlamentaria, el pueblo, q mira y observa estas actuaciones impudicia y de olvido completo toda noción de dignidad, compren rá que ha llegado la hora supre en que la mantención de su so ranía le exige un doloroso pero cesario sacrificio.

DOMINGO ARTURO GARFIA

CENTRO DE PROPAGANDA RADICAL, DOCTOR OCTAVIO M RA.—(Novena comuna.—Se ha c do a todos los socios de esta c tividad política a una importa Martes, a las nueve y media d noche, en Ejército 521.

ASAMBLEA SECCIONAL PROVIDENCIA.—Se pone en co cimiento de los nuevos miemb de esta Asamblea Seccional qu están abierto los registros q han autorizado, y que pueden p a firmarlos en la secretaría, Manuel Montt 38, todos los día 8 a 10 P. M.

Tienen derecho a firmarlo los s guientes:

1. Los que eran miembros d antigua Asamblea.

2. Los que hayan pertenecid otras asambleas del partido.

3. 15 socios del Centro De crata de Providencia y 15 del C tro El Porvenir.

Todos deben comprobar hab mado los nuevos registros electora de la comuna.

Los nuevos registros de la Asa blea solo estarán abiertos hasta 15 de Diciembre, y desde esa fe los que deseen ingresar a esa a ción lo harán en conformidad a trámites reglamentarios.

AGRUPACION DE SANTIAGO.— Se ha citado a sesión extrao naria a la Agrupación de Santia para el Jueves próximo, a las 9 P. en 21 de Mayo 859, para trata alza de tarifas tranviarias.

CLUB SOCIAL GUERRILLERO —Hoy se llevará a efecto a las P. M., en el local Eleuterio Ra rez 727, la asamblea a que han convocados los miembros del Cl para conmemorar el 36 aniversa de la fundación del Partido.

Después de la sesión habrá ferencia, acompañada por núme de canto y declamación por los cios del Club.

A las 11.30 P. M., se servirá cena a la cual están invita miembros caracterizados de nues Partido.

También se aprovechará esta nión para hacer entrega de un ploma de honor al ex-presidente Comité Doctrinario, señor Dem to Silva, por su actuación dura el tiempo que dirigió los desti de esta entidad política.

LABOR DEL CENTRO DEMOCRATA.—Publicación del mensa rio "Demos".—La siguiente circu ha sido dirigida a los Centros Agrupaciones:

Correligionarios, Presidente, lud!:

El programa de la Mesa Direct va del Centro Demócrata de Sa tiago proyecta la publicación de u periódico que permita poner en co tacto a todos los demócratas d país, y dar a conocer su ideología.

Con la publicación de "Demos", e te proyecto es ya un hecho. Si embargo, para que se mantenga es ta publicación es absolutamente n cesario el concurso intelectual y económico de todos los correligio narios.

La Dirección de "Demos", dese informar detalladamente acerca d las actividades democráticas provincias; dar a conocer las acu dos de sus Agrupaciones y Centr sus dirigentes; etc., etc., y p este fin solicita los datos necesa rios y fotografías.

Dada la situación económica d periódico, preferiríamos que se n enviase clichés; en caso de no te nerlos, el valor de la confección los correspondientes a las inform ciones gráficas que se nos manda será de cargo de los interesados.

Se atienden pedidos de ejempla res a razón de veinte centavos c da uno. El valor del pedido pu enviarse en estampillas si es de rior a cinco pesos; si los dem casas, por giro postal, a casill 7515, Santiago, a nombre del D rector, Humberto Mesa A.

Esperando que usted quiera ay darnos en esta tarea, quedamos sus órdenes.—**Serafín Soto, presidente.—Humberto Mesa A., director.**

EN EL INSTITUTO PINOCHET LE-BRUN.—

Grupo de alumnos que hicieron su Primera Comunión en la Iglesia de la Preciosa Sangre el Sábado último. He aquí sus nombres: Autonell Bertete Conrado, Navarrete Martín, Arthur Muñoz Alberto, Alvarez Torres Miguel, Zara Osorio José, Charlín Ojeda Marcelo, Rodríguez Yáñez Ricardo, Toribio Jerez Ramón y Francisco, Marchant Figueroa José, Pinochet Carte Alicia, Ossa Reygades Vidal.

EN LA DIPLOMACIA.— Ayer llegó el Secretario de la Legación de Gran Bretaña, señor W. D. Vaughan Scott.

EN LA CASA EYZAGUIRRE.— En la tarde de ayer se inauguró en los salones de la Casa Eyzaguirre, la exposición de caricaturas a acuarelas de don Vicente Portero, Jefe de la sección gráfica de esta Empresa.

La exposición Portero presenta un hermoso conjunto que ha llamado justamente la atención por el gran parecido de las personas caricaturadas.

NACIMIENTO.—Ha venido al mundo un hijito del señor Luis A. Briones B. y de la señora Sara R. de Briones.

ONCE.—La señorita Gertrudis Lyon Hidalgo ofreció el Domingo último unas once a un grupo de sus relaciones en su residencia de Viña del Mar.

Asistieron las siguientes señoritas:

María Prieto S., Adriana y Luz Carvallo K., Viola e Iris Rawson M., Isabel y Beatriz Concha A., Sofía y Marta Searle H., Inés y Marta Onfray I., Olivia y Eveline Price C., M. Luisa Bombal A., Olivia Maillard F., Carmen Errázuriz D., Olga Vigil S., Laura Eastman B., Teresa Valdivieso B., Emma Oliva G., Isabel Helfmann G., Inés Alonso B., Inés Torres M., Olga Larraín P., Inés Romaní V., Yolanda Antúnez R., Oriana Castillo B., Mercedes Moller, Inés Van Buren A., Elena Pascal C., Rosa del Río.

LA COLECTA DE MAÑANA

Una nueva institución de Beneficencia solicitará mañana el generoso óbolo del público. La ciudad verá otra vez recorrer sus calles por numerosas comisiones de señoritas que venderán a todos los habitantes un botón de rosa. La colecta de mañana merece un lisonjero resultado, dado sus fines de alto altrismo y caridad.

Es a beneficio de la Sociedad Patronato de la Mujer, institución formada por distinguidas señoras de nuestra sociedad, cuyo objetivo merece todo el apoyo del público, por cuanto tiende al mejoramiento moral y material de la mujer que trabaja y cuyos recursos son escasos para afrontar las necesidades de la vida diaria.

Esta benéfica sociedad mantiene actualmente un balneario en el vecino puerto de San Antonio con capacidad para recibir hasta 100 personas y un Dispensario donde se atiende 2 veces por semana y se les proporciona medicina a los enfermos indigentes.

Es de esperar pues que el público contribuya con todo entusiasmo al éxito de la colecta de mañana inspirada como ya hemos dicho en fines de alto altruismo y trascendencia social.

Damos a continuación la nómina de las señoras que forman el Directorio de la Sociedad Protección de la Mujer:

Cristina Vives de Mena, Sara Campino de Morandé, Jesús Mena de Ruiz Tagle, Esther Cortínez de Correa, Paulina Valdés de Pereira, Luisa Fuenzalida de Cruz; señoritas Freire García de la Huerta, Luisa Sotta de Castillo, Mercedes Herreros de Acuña, Rosa Oyarzún de Echeverría, Leonor Larraín de Plaza, Mercedes Mena de Mena, Orfilia Donoso de Urbistondo, Hortensia Velasco de Montes, Carmela Castillo U., Rosa Varela V., Elena Ruiz Tagle, Susana Méndez de Orrego, Carmela Fuenzalida P., Mercedes Cifuentes de Valdivieso, Mercedes Mena Mena, Elvira Depassier Varas.

LA VELADA DE HOY EN LA SALA IMPERIO.—Por inconvenientes de última hora se ha postergado hasta una fecha próxima la velada anunciada para esta noche en la Sala Imperio a beneficio de los universitarios de la Europa Central y Oriental. Oportunamente daremos cuenta en estas columnas de la nueva fecha que se fije para este beneficio.

DESPEDIDA DE SOLTERO.—Con motivo del matrimonio del señor Jarge Montes Formas, sus amigos le ofrecerán una comida el próximo Sábado.

Las adhesiones se reciben en el Restaurant Santiago.

Don EDUARDO HURTADO LECAROS.—Víctima de un ataque al corazón ha fallecido en la madrugada de ayer el respetable caballero con cuyo nombre encabezamos estas líneas.

Hombre de trabajo y de esfuerzos, el señor Hurtado Lecaros dedicó sus actividades al comercio y a la agricultura y gracias a su laboriosidad y constancia, logró labrarse una expectable situación.

Su muerte cubre de duelo a prestigiosas familias de nuestra sociedad y llena de dolor a un distinguido hogar.

CLUB DE SEÑORAS.—El Club de Señoras prepara para el Jueves 22, a las 6.30, un hermoso concierto que tendrá lugar en el Teatro Miraflores. El producido de él se destinará a adquirir algunos objetos que hacen falta para el altar de la Santísima Virgen de la Basílica de la Merced.

Para esta fiesta musical se ha organizado un espléndido programa.

Las plateas que quedan valen $ 5, balcones $ 3, pueden pedirse a Moneda 778 o al Club de Señoras.

Biógrafo.—Hoy Martes 20 se dará la cinta titulada "Nena de mi vida".

Conferencia.—El Miércoles a las 6 1|2 dictará una conferencia el señor Guillermo Pérez de Arce. Hablará sobre el matrimonio y la comunidad de bienes.

LIGA DE MADRES

Hoy Martes continuarán las reuniones de estudio organizadas con fines educativos por esta Asociación.

Los temas serán los siguientes:

"Las madres de hoy" por Ida Zañartu de Wedeles.

"Las madres y el feminismo cristiano" por Mary Larraín de Vicuña.

Se invita a todas las madres y señoras que se interesen por estos temas.

La reunión comenzará a las 3 de la tarde en Santo Domingo 1274.

CONFERENCIA. — El Jueves próximo, 22 de los corrientes, el R. P. Rojas, de la Merced, dará una conferencia sobre "La música y el sentimiento religioso", en el Teatro Miraflores, a las 6 1|2 P. M., en honor de la festividad de Santa Cecilia. Esta conferencia será patrocinada por el Club de Señoras.

Las entradas a esta fiesta, que son a beneficio del altar mayor de la Basílica de la Merced, se encuentran en venta en el Club y en la portería del Convento de la Merced.

SANTIAGO PAPERCHASE CLUB.—Los socios de esta institución, ofrecerán una comida el Sábado próximo, al señor Ricardo Lemus, por la actuación que le ha cabido en los concursos hípicos de Viña del Mar y Santiago, quebrando en éste último, el récord sur americano de civiles en altura, salvando las varas a dos metros.

Las adhesiones se reciben en la Secretaría del Club, Galería Alessandri 24.

ENFERMOS.—Después de la operación a que fué sometida la señora Raquel Sotomayor de Soza, sigue mejor de salud.

—Continúa mejor la salud del señor Manuel Penjean Silva, después de la operación de apendicitis a que fué sometido en el Pensionado del Salvador.

TE.— La señorita Sara Phillips Ortúzar ofreción en la tarde de ayer a un grupo íntimo de sus relaciones.

MUSICA ALEMANA.— Una notable selección de composiciones de autores alemanes forma el programa de música que ofrece, durante la reunión especial de hoy, la orquesta del Tea-Room de la Casa Gath y Chaves.

Con este motivo, la sala que es el rendez-vous de la culta sociedad de Santiago, se ha de ver concurridísima, ya que las audiciones de música de un país de terminado han encontrado favorable acogida entre las personas que saben distinguir la música selecta y bien ejecutada, cuyo programa damos a continuación:

Primera parte

1. Beethoven. Die Ruinen von Athen (Ouverture).
2. Schubert. Geh, Alte schau Lied.
3. Mozart. a) Gigue; b) Menuet.
4. Strauss. Standchen (Mach. Auf, mach. auf, etc.).
5. Strauss. Elektra. (Fantasía).

Segunda parte

1. Strauss. Suite aus der Musik zun Der Rosenkavalier.
2. Beethoven. Menuett, aus den Septett.
3. Beethoven. Adagio aus den Septett.
4. Mozart. Ave verum.
5. Mozart. Theme et Variations.

EL BENEFICIO DE HOY.—Damos la lista de familias que han tomado palcos y localidades para el beneficio de hoy en el Circo Hispano Americano, a favor de la Sociedad Santa Lucía!

Ariztía S., Ariztía Bezanilla, Abalos Lavanderos, Aránguiz Cerda, Astaburuaga Lyon, Castillo Astaburuaga, Arthur Aránguiz, Arteaga Barros, Aldunate Bolar, Adelsdorfer S., Aldunate Irarrázaval, Arellano A., Ariztía Ariztía, Aldunate Errázuriz, Aldunate P., Amunátegui Lastra, Amunátegui Lecaros, Barros Vicuña, Bordalí, Barros Casanueva, Balmaceda Ossa, Bezanilla Larraín, Bravo Walker, Bustamante Irarrázaval, Bianchi Gundián, Bernales Pereira, Claro Montes, Cruzat Santa María, Cruzat Balmaceda, Cruz Correa, Cotapos Muñoz, Correa Vial, Correa Ugarte, Covarrubias Sánchez, Castillo Sánchez, Gatica Concha, Concha Subercaseaux, Cerda Jaraquemada, Cox Balmaceda, Calvo Badilla, Vergara Donoso, Castagnetto Doggenweiler, Díaz Cruchaga, Díaz Edwards Ferrari, Edwards Reyes, Eyzaguirre, Edwards Irarrázaval, Echenique Zégers, Echenique Undurraga, Echeverría Larraín, Echazarreta Larraín, Errázuriz Pereira, Errázuriz Rivas, Errázuriz Lastarria, Moreno Echavarría, Fabres Eguiguren, G. Huidobro Vial, Guzmán G. Huidobro, Gandarillas Pereira, González Vial, Tocornal Guzmán, Huneeus Salas, Acuña Herreros, Izquierdo P., Lyon Cousiño, Lyon Edwards, Errázuriz Larraín, Larraín Rozas, Larraín Errázuriz, Letelier Reyes, Lira Lira, Melo Iñiguez, Melo Lecaros, Mackenna Lazcano, Marín Alemany, Mena Baeza, Morandé Campino, Matte Blanco, Ossandón Guzmán, Ossa Ossa, Ossa Undurraga, Ochagavía Hurtado, Sánchez Dávila, Pérez Ossa, Pérez Salas, Pacheco Díaz, Guzmán Palacios, Pobiete Manterola, Quesney Besa, Rozas Larraín, Ruiz Tagle Huneeus, Rucker Tobar, Salas Valdés, Saavedra Pinto, Sánchez Bunster, Serrano, Urrejola Rozas, Undurraga Correa, Valdivieso Tagle, Valdivieso Guzmán, Valdés Echenique, Valdés Freire, Valdés Ossa, Vicuña Velasco, Vial Errázuriz, Vial Larraín, Vial Izquierdo, Vial Ovalle, Vial Errázuriz, Vial Palma, Vial Espantoso, Vial Freire, Valdés Portales, Vergara Castro, Zégers Baeza, Vicuña Zorrilla.

A VALPARAISO.— Ha regre do a Valparaíso el señor Paul K cher, Gerente del Banco Francés Italiano.

—Al mismo puerto se dirigi esta tarde el señor Gustavo F cier.

EN EL CLUB DE TENN SANTIAGO.—Las canchas que p see este Club en el Parque Cou ño, se ven todas las tardes m concurridas por entusiastas ju dores y jugadoras, siguiendo animado baile después de los ju gos.

El Club ha abierto torneos ternos con hermosos premios, q comenzarán el Sábado de la p sente semana. Las inscripcion son gratuitas y se reciben en mismo Club hasta el Viernes.

Las competencias son las guientes:

A. Solos sin ventajas para ballleros. El ganador obtiene el tulo de "campeón por 1923".

B. Solos con ventajas para ju dores que no se inscriban en campeonato anterior.

C. Dobles mixtos con ventaja

D. Dobles de caballeros con ve tajas.

E. Torneo infantil con ventaja.

BAUTIZO.—El Domingo ha si bautizado Armando José Domin Jaramillo Lyon, hijo del señor A mando Jaramillo Valderrama y la señora Adriana Lyon de Jar millo.

Sirvió de padrino el señor D mingo Jaramillo Valderrama y madrina la señora Oriana Vial Lyon.

RESIDENCIA.—Don Manuel V llalón Camus y familia han fija su residencia en la Avenida Ir rrázaval N.o 2392, Quinta "Vi Maruja".

ALMUERZO.—En los comedor del Restaurant Santiago don Jo Vicuña ofreció a mediodía de ay un almuerzo a un grupo de s relaciones.

URODONA

Gota Reumatismo, Ciática, se curan con aplicaciones de ungüento.

Iodex Salicilado

Para eczemas, almorranas, artritis, torceduras, etc.

IODEX PURO

Agente depositario

VICTOR CORRY (Suc. de M. Arditi y Co.

MONJITAS 739, CASILLA 78-D SANTIAGO

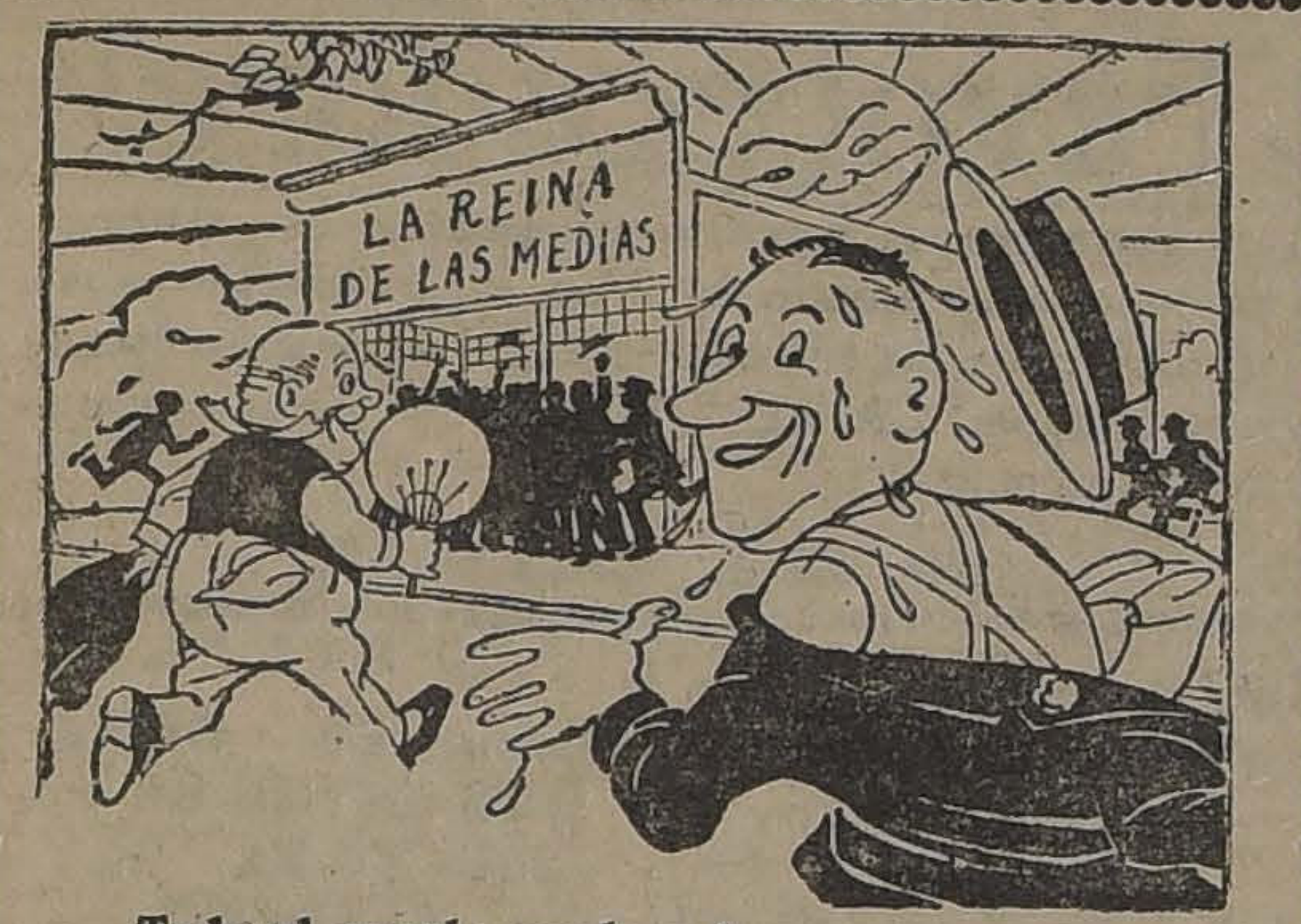
LA REINA DE LAS MEDIAS

Todo el mundo acude a la gran REALIZACION DE

LA REINA DE LAS MEDIAS

AHUMADA 360

Sorteo de 4 premios por valor de $ 1,000.

CREMA DE ORO

Hermosea el Cútis

SEÑORA:

Para su esposo, sus niños y a usted, le conviene mucho nuestro trabajo.

Cambiamos de colores, igualando a la muestra desmanchamos prolijamente toda ropa de lana, seda y algodón a precios bajos.

Tintorería "EL ARTE"

AGUSTINAS 851

FRENTE AL TEMPLO DE SAN AGUSTIN Y DELICIAS 2192 (PORTAL GRANELLO)

CALZADO - BOTERIA RIPOLL

112 ESTADO 112. Casilla 2368

Esta casa cuenta con un gran surtido de calzado hecho en la misma, casa, solamente trabajando a mano; también hay un departamento especial para medidas.

Atendemos pedidos de provincias, remitiendo catálogos gratis.

Pedro Ripoll y Cía.

N-21

A. M. ROBERT

— ESTADO 67 —

Gran Realización Anual

DE TODAS LAS MERCADERIAS

Vestidos de velo, organdí y esponja de seda.

Abrigos de lana y seda

Trajes sastre.

Batas de lana.

Blusas.

Sombreros.

Pulseras.

Collares.

Etc., Etc.

ROBUROL cura tuberculosis, bronquitis, asma, toses rebeldes.

COLONIA
GOYESCAS
DE
FRAGANCIA
EXQUISITA

C. VALENCIA C.

DENTISTA

Regresó. Ultimos procedimientos, operaciones indoloras, 9 a 12, y 6 a 8 P. M.

TEATINOS 172

Mantener el Cutis Fresco

Este es un problema que muchas personas no pueden resolver y que sufren infinitamente al ver sus rostros que envejecen prematuramente por el uso de afeites malos que contienen drogas nocivas y que sólo dan un realce momentáneo a la cara.

Una buena crema para la cara tiene que ser pura y sin drogas, debe sólo restablecer la frescura de la tez y preservar el cutis de los rigores de las estaciones, y sólo la Crema DERMINE es la que reune estas condiciones y que venden las buenas Boticas y Droguerías.

Antes de salir a excursión

Provéase de su almacenero de una cajita de

"META"

El combustible que reemplaza al alcohol.

No mas Feas

La persona más fea se pondrá bonita al momento usando la Maravillosa Leche de Rosas de Werck, Crema de la Reina de Hungría, Rojo Líquido de Werck, Leche Ideal de Werck y los fragancciosos Polvos de la Reina de Hungría de Werck.

Pedidos a Daube y Cía. y en todas las Boticas de la República.

MUEBLES

De comedor, dormitorio, escritorio

A precios sumamente bajos, con grandes facilidades en el pago, vende:

La San Antonio

Moneda 952

FRENTE CASA MUZARD

ESTHELA

realización de sombreros

AHUMADA 56

MUEBLES

de todos estilos, a precios bajísimos, vende

"LA UNIVERSAL"

Catedral 1131

FRENTE AL CONGRESO

Damos facilidades en el pago. Entrega inmediata.

HOTEL FRANCE -- GRAN HOTEL

VIÑA DEL MAR PAPUDO

La propietaria de estos Hoteles tendrá especial agrado de atender personalmente en el HOTEL SAVOY, los días 22, 23 y 24 del presente mes, a las familias que deseen solicitar precios y hacer sus pedidos de Departamentos y habitaciones para la próxima temporada.

N|O

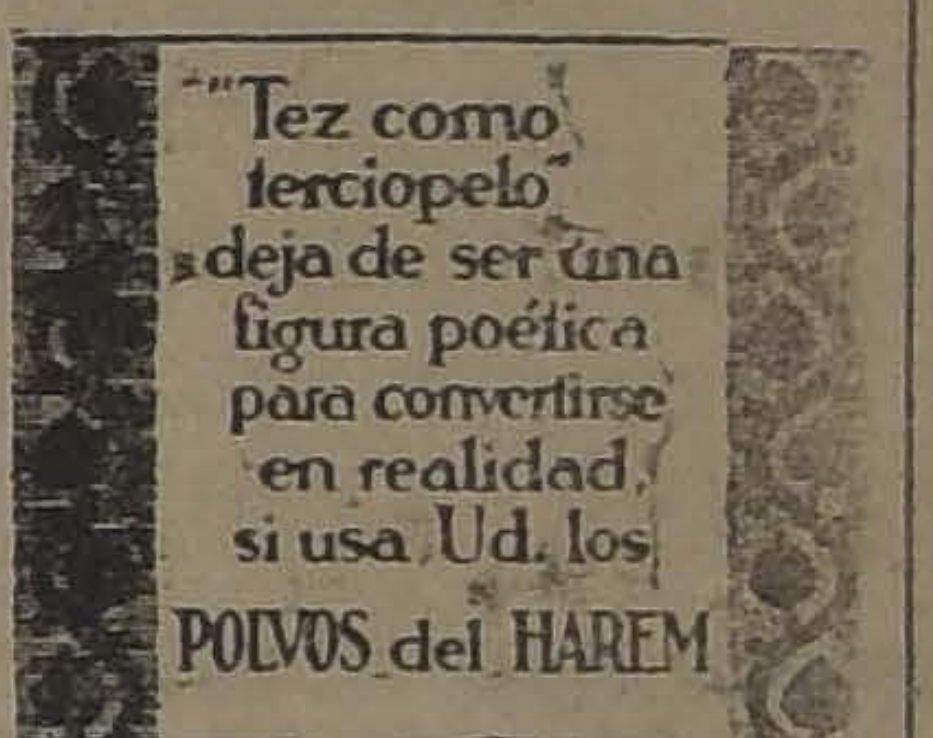

"Tez como terciopelo" deja de ser una figura poética para convertirse en realidad, si usa Ud. los POLVOS del HAREM

Concurso Internacional de Belleza Femenina

A CARGO DE "LA NACION" Y "ZIG-ZAG"

COMO SE HARA EL CONCURSO

El Concurso ha quedado ya abierto en todo el país y se cerrará el 1.o de Abril próximo.

La selección se hará en la siguiente proporción:

Santiago, 6; Valparaíso, 5; Concepción, 5. Las otras provincias 3 cada una.

Para esta selección se ha nombrado un jurado en cada cabecera de provincia.

Por consiguiente se reunirá así en todo el país, de Arica a Magallanes, un total de 80 fotografías, de las cuales EL JURADO GENERAL seleccionará las 10 que tomarán parte en el Concurso Mundial.

Los envíos deben ser remitidos a

"Sección Concurso Internacional de Belleza Femenina"

CASILLA 81-D

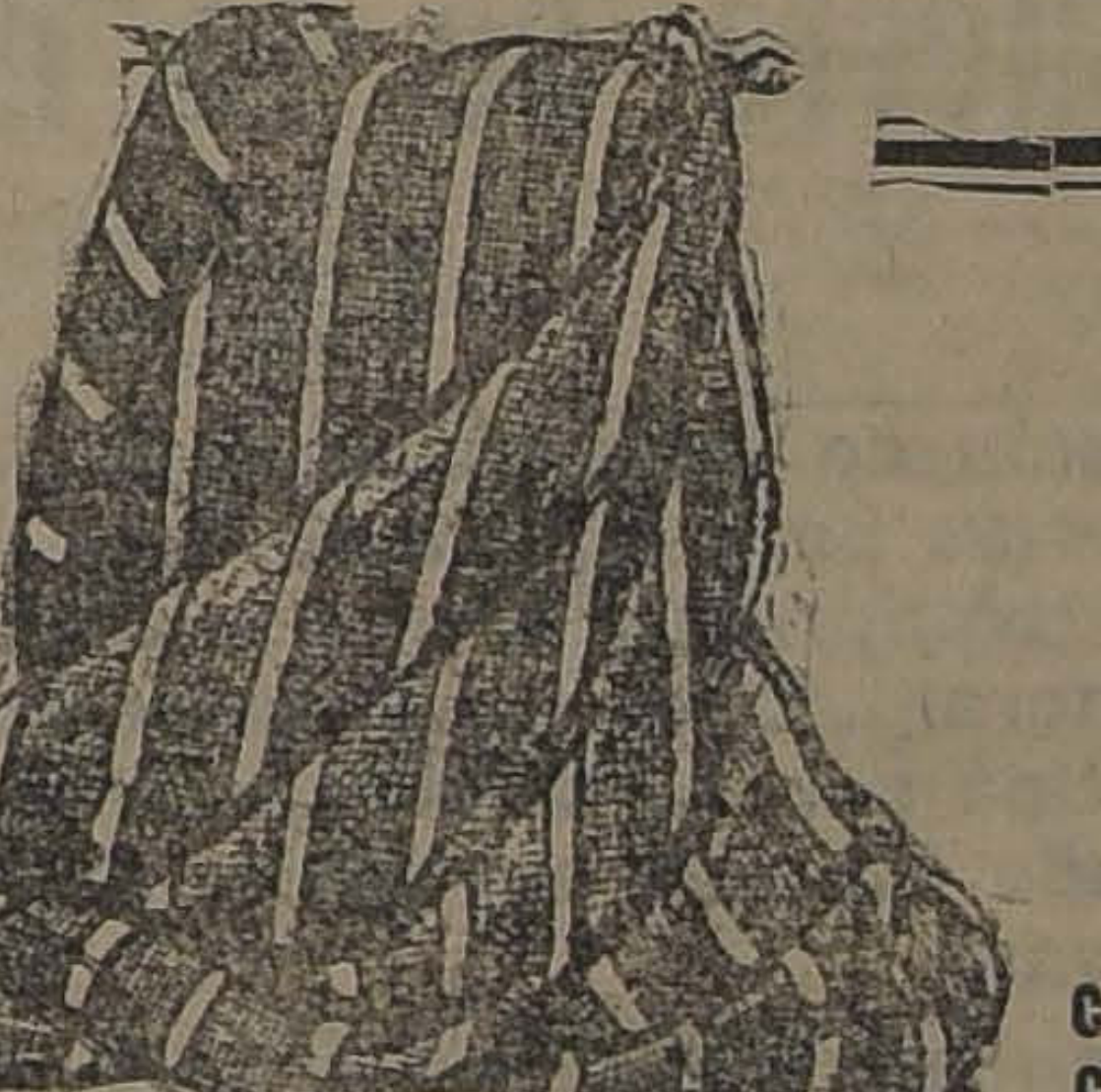

GRAN VENTA EXTRAORDINARIA DE GENEROS de la ESTACION

A PRECIOS DE SALDOS

COMPARE LOS PRECIOS CON LAS CALIDADES QUE HOY LE OFRECEMOS, Y SE CONVENCERA DE QUE SE TRATA DE UNA OPORTUNIDAD QUE NO PUEDE REPETIRSE

Una partida de géneros de lana, colores de fantasía, todos de moda, para trajes, el metro . . . . . .
$ 8.50

Un lindo surtido de "Crepé Marrocain" pura lana, colores escogidos especiales para capas, trajes, etc. doble ancho, el metro
$ 9.90

Un lote de "toile de laine", colores surtidos especiales para blusas, vestidos, etc., el metro
$ 6.50

Un surtido de gabardina sargas, popelinas, y toda clase de géneros nuevos, doble ancho, el metro
$ 12.50

Un saldo de géneros fantasía de pura lana ancho 130 por 140 cm., para trajes, estilos todos nuevos, el metro
$ 14.90

Un lote de géneros nuevos; gran variedad, en todos colores de moda, para trajes, ancho 130|140 cm., al precio bajísimo de el metro
$ 17.90

Varios saldos de géneros de lana, en negro y azul marino; sargas, gabardinas, popelinas, bengalinas, etc., a precios sumamente bajos, el metro, $ 17.90, $ 16.90, $ 14.90, $ 10.90, $ 8.90, $ 7.90 y
$ 6.50

LA CASA DEL BUEN GUSTO Casa Francesa LA CASA DE LAS ELEGANCIAS

Roma tributó ayer un entusiasta recibimiento a los soberanos españoles

La visita de los Reyes al Sumo Pontífice

El ceremonial que revistió su presentación. —Escoltado por numeroso séquito, Alfonso XIII llegó a la Sala del Trono donde lo esperaba S. S. Pio XI.— Unos momentos de conversación privada en el estudio del Pontífice.

ROMA 19. — Los reyes españoles se dirigieron en automóvil desde el Quirinal al Vaticano. En el primer automóvil iban dos chambelanes y dos ayudantes; en el segundo, el Embajador español, Marqués de Villasinda, y el primer ayudante del Rey Alfonso; en el tercer carruaje iban los Reyes, y en seguida las comitivas, seguidas de dos regimientos de caballería.

En la Plaza de San Pedro, rindió honores a los Reyes de España, la guardia suiza, y a la entrada del Palacio, presentaron armas, la compañía de San Damasco y los guardias palatinos.

Los Reyes salieron del Quirinal de estricto incógnito y se dirigieron a la residencia del Conde de Villasinda, Embajador de España, ante el Vaticano, y de ahí a la residencia papal.

El Papa recibió a sus huéspedes en la Sala del Trono, honor sin precedentes, y en seguida conversó con los Soberanos en forma no oficial. Después de la visita, el cortejo regresó a la Embajada de España y la multitud vivó entusiastamente a Alfonso y a la Reina Victoria Eugenia, a su paso por las calles.

Las calles por donde pasó el cortejo estaban resguardadas por un doble cordón de tropas, y en toda la ciudad se ven entrelazados los colores de Italia y los de España.

Los Soberanos españoles, al llegar a la escalinata real que conduce a los aposentos papales, fueron recibidos por el Príncipe Ruspoli, y en la parte alta de la misma, por un grupo de prelados y miembros de la Corte pontificia, entre los que figuraban Monseñor Sanz de Sampers, mayordomo; Monseñor Cremonesi, limosnero secreto; Monseñor Canali, Secretario del ceremonial; el Príncipe Aldobrandini, Comandante de la Guardia Noble, acompañado de su Estado Mayor; el Coronel Hirschbuth, Comandante de la Guardia Suiza, con su Estado Mayor, y el Conde Tabanelli, Comandante de los Gendarmes Pontificios.

Todos ellos rodearon a Sus Majestades y el cortejo pintoresco se dirigió, flanqueado por destacamentos de Guardias Suizos, hacia la Sala Clementina, donde se le juntó otro grupo de prelados y oficiales que los escoltaron hasta la sala de los tapices, donde la Guardia Nobe, cuyos miembros vestían uniforme rojo, rindieron los honores.

Sus Majestades entraron a la Sala del Trono. Allí les esperaba Su Santidad, vestido de blanco y rodeado por los miembros del Sacro Colegio. El Rey y la Reina avanzaron lentamente hacia el Pontífice, ante el cual se arrodillaron, levantándose en seguida para ocupar dos asientos colocados frente al trono.

El Rey, de pie, dió lectura a su discurso, que fué contestado por el Papa. Terminada la ceremonia oficial, el Papa, acompañado de los Soberanos, pasó a su estudio privado, donde, después de un momento de conversación privada, fueron admitidos los miembros del séquito real, que fueron entonces presentados a Su Santidad.—(U. P.)

LA RECEPCION A LOS REYES DE ESPAÑA EN EL VATICANO

Reviste extraordinaria solemnidad. — El soberano español besa los pies al Sumo Pontífice

(Correspondencia cablegráfica de Camillo Cianfarra, especial para "La Nación")

ROMA, 19.—Medidas estrictísimas, que jamás habían sido puestas en práctica hasta hoy, han caracterizado la visita que hicieron al Vaticano los soberanos españoles. Las ciento treinta puertas del palacio fueron cerradas a todas las personas extrañas. Después se ordenó que sólo podían trasponerlas, aquellas que fueran premunidas de tarjetas especiales.

Centinelas resguardaban todas las puertas, corredores y pasajes del Vaticano.

El Rey Alfonso permaneció en el Quirinal sólo algunos minutos, desde donde se dirigió en automóvil a la Embajada de España ante la Santa Sede. En la Embajada fué recibido por el Embajador, marqués de Villasinda y personal de la Legación, señores Gómez Ocevin, de Olivares, Brugnere, Conde Cuevas de Vera y otros.

S. M. VICTOR MANUEL III

Una vez en la Embajada, los Reyes se dirigieron a sus departamentos, donde la Reina almorzó, llevando una rica mantilla de seda blanca y un traje negro.

El Rey vistió traje de general y se colocó las insignias y condecoraciones más antiguas, de la realeza, como ser las de la orden de Alcántara, Calatrava, Santiago, etc. El General Primo de Rivera vistió también uniforme de general. Las damas de honor de la Reina llevaban trajes de seda negros y mantillas de seda blancas.

S. M. ALFONSO XIII

El Papa recibió a los Reyes de España en la sala consistorial. El Sumo Pontífice tenía a su derecha a monseñor Cremonesi, jefe de la Sacristía, y, a monseñor Zampini, y al cardenal Vannutelli.

El Rey Alfonso fué recibido por el cardenal Merry del Val y la Reina por el cardenal Bisleti.

Estaban presentes muchos altos dignatarios de la Iglesia, entre ellos todos los cardenales que se encuentran actualmente en Roma. Además, se encontraban allí, el Arzobispo de Toledo, monseñor Reigy Casanova; el Arzobispo de Varsovia, monseñor Owska, y el Arzobispo de Posen, monseñor Delbor.

Tomaron colocación cerca de los cardenales, el hermano y la sobrina del Papa y también monseñor Ejjo, Arzobispo de Madrid.

Entre los invitados estaban el Duque de Plascencia, los infantes de Rivona, Frías, Arcos, Victor, etc.; los marqueses de Comillas y Esquivel, los condes de Vinaza, Heredia, Villares y de Puerto Maco; la Princesa Metternich y el Barón de Quanta.

Cuando los Reyes se dirigían al Trono, los cardenales se levantaron. Fué un momento solemnísimo, en el que se hizo un silencio absoluto cuando el Rey besó los piés del Papa mientras todos se alzaban de sus asientos. En seguida el soberano español besó la esposa del Sumo Pontífice. Le siguió después la Reina. Los Reyes estaban intensamente pálidos y al parecer, profundamente emocionados. A continuación, la Reina tomó colocación a la derecha del Sumo Pontífice, teniendo a su izquierda al Príncipe Ruspoli.

S. S. PIO XI

El Rey dió después lectura a su discurso. Estaban a su lado los cardenales Vannutelli y Merry del Val. Primo de Rivera permaneció de pié cerca del Rey.—**CIANFARRA.—(U. P.)**

El banquete de gala en el Quirinal

Los discursos cambiados entre los Reyes de Italia y España

ROMA 19. — En el banquete de gala ofrecido en el Quirinal, el rey Víctor Manuel, dirigiéndose a Alfonso XIII, pronunció el siguiente discurso:

"La presencia en Roma de Vuestras Majestades, es fuente para la Reina, para mí y para el pueblo italiano, de cordial regocijo, del que es sincera manifestación la bienvenida que os he dado en mi nombre y en el de la familia real."

"El espontáneo y profundo placer provocado por la visita de vuestras majestades nos trae al recuerdo nuestro común origen racial y nuestra fe, siempre nueva, en la gloria de la pura raza latina; al mismo tiempo vuestra visita nos suministra un vivo testimonio de la estrecha amistad que nos permitirá una protección más eficaz a los intereses, tanto espirituales como económicos de los dos pueblos, mediterráneos, cuyos hijos trabajan juntos, aún en los países situados allende el Atlántico."

"Una nueva Italia, fuerte y rejuvenecida, ha salido victoriosa de la prueba de la sangriente guerra, a cuyo recuerdo asociamos nuestra gratitud por la memorable y piadosa asistencia que Vuestra Majestad prestó a los que sufrían. Esta nueva Italia se dedica ahora con confianza y energía a la fecunda labor de paz y reconstrucción al realizaría espera y confía en la fraternal colaboración noble y caballeroso pueblo español".

"El con estos sentimientos que alzo mi copa en honor de Vuestras Majestades, de su Majestad la reina madre y toda la familia real de España, renovando al mismo tiempo, mis votos más fervientes por la creciente prosperidad y grandeza del pueblo español."

El Rey Alfonso le contestó en la siguiente forma:

"He oído con agrado la bienvenida que Vuestra Majestad ha brindado al pueblo español, a la reina y a mí mismo, de la que fué fiel heraldo la que Vuestra Majestad me envió, junto con parte de su magnífica flota del Mediterráneo.

"Os contestaré a nombre del pueblo de España, de la Reina y en el mío propio, rindiendo un alto tributo de admiración y estimación a Vuestra Majestad, a la familia real y a la gran nación italiana.

"Italia y España están ligadas por su raza y por su historia, también se parecen por la obra que realizan entre los libres y prósperos pueblos que los navegantes españoles descubrieron y dieron a Europa bajo la dirección del más grande y célebre de los marinos, Cristóbal Colón, que era italiano. Es lógico que este acontecimiento histórico, que creó lazos, siga teniendo influencia en toda la historia de la humanidad.

"Vuestra Majestad ha sido extremadamente bondadosa al recordar el celo con que la Reina y mi Gobierno, hemos trabajado con el objeto de aliviar sufrimientos y de eliminar dificultades en ese período histórico, cuya repetición no permita Dios, a fin de que la humanidad pueda cicatrizar sus heridas y restablecer la paz entre los hombres.

"Al expresar hoy día a Vuestra Majestad la acentuada amistad de España, confío en que el sabio y viril camino por el cual dirige vuestro país, será beneficioso para vuestro pueblo y para la humanidad".—(U. P.)

A nuestros Favorecedores

Tenemos el agrado de poner en conocimiento, que desde hoy se encuentran a su disposición en todas las cigarrerías nuestros cogarrillos "CAIRO" papel trigo y sin aumento de precio.

40 Ctvs. CAJETILLA

ESPAÑA

Octavio Picón ha muerto

MADRID, 19.—Ha fallecido el académico señor Octavio Picón.—(U. P.).

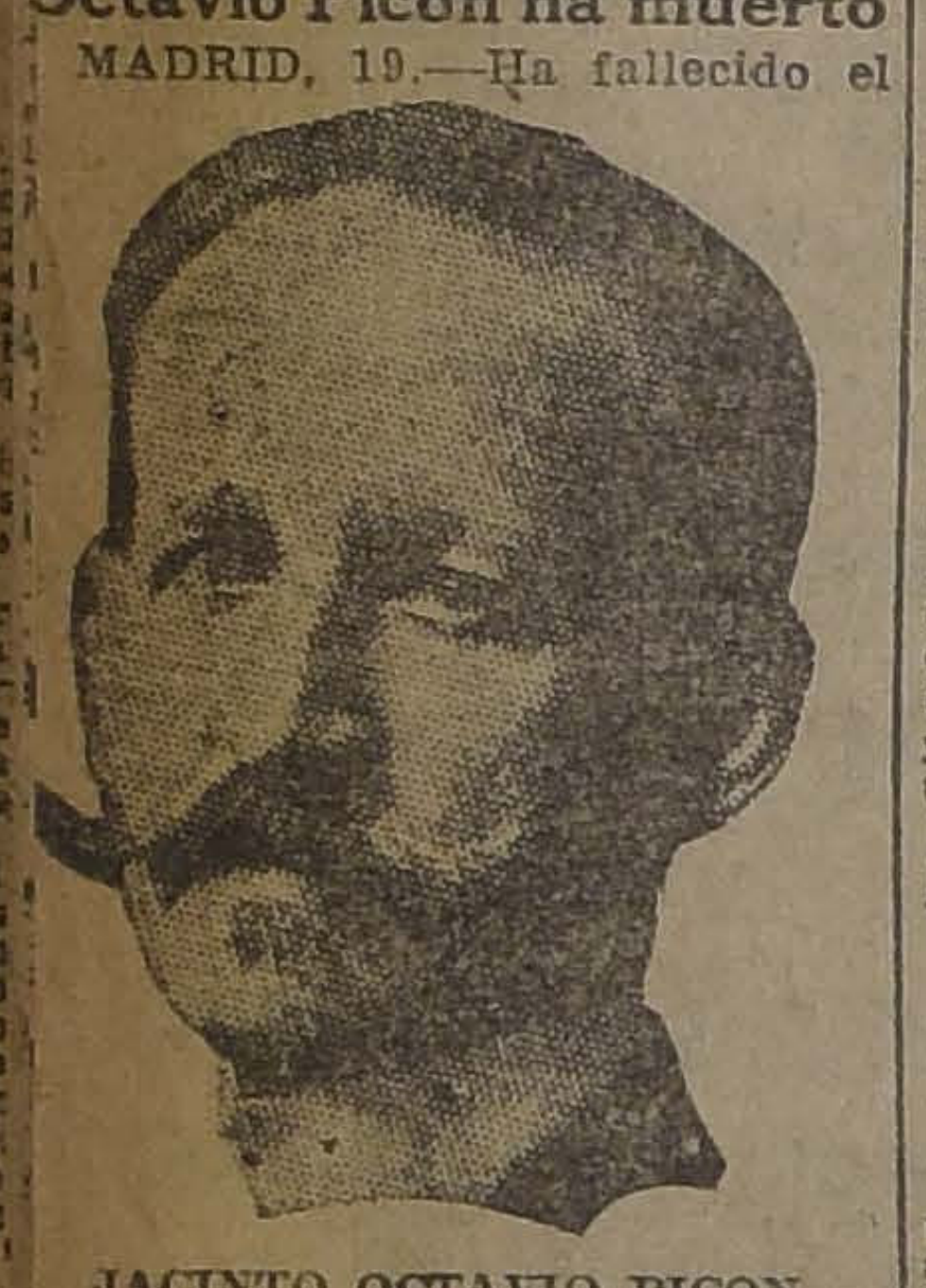

JACINTO OCTAVIO PICON

Las relaciones comerciales con el Brasil

MADRID, 19.—La Junta Nacional de Comercio Español de Ultramar, ha entregado al Gobierno una exposición de la Cámara de Comercio Española de Río Janeiro, expresándole que es urgente normalizar las relaciones comerciales con el Brasil que están amenazadas con una tarifa máxima para el 1.o de Enero.

El secretario, señor Vehils, ha conferenciado con los miembros de la comisión de tratados del Ministerio respectivo, y están preparando de común acuerdo un informe, que quedará terminado esta semana, para que se aplique al Brasil la segunda columna del arancel.—(U. P.)

La inspección de la administración de Justicia

MADRID, 19.—Una nota oficiosa del Directorio demuestra su satisfacción por las decisiones de la comisión inspectora de la Administración de Justicia, que ha decretado sanciones que restablecerán la confianza en el poder judicial.

Señala también el éxito de la ley que concede la libertad condicional que se ha concedido a ocho mil penados.—(U. P.)

MADRID, 19.—**Han sido encarcelados seis ex-concejales de Badaloca,** debido a la investigación que realiza el comandante Antonio Radua. —(U. P.)

El recibimiento a los soberanos

ROMA, 19. — Una enorme muchedumbre concurrió a darle la bienvenida a los reyes de España. La aparición del Rey Alfonso fué saludada con grandes aclamaciones que se prolongaron hasta que el último carruaje del cortejo real hubo desaparecido.

Los reyes llegaron hasta el centro de la ciudad donde el comisario municipal señor Ceremonesi les dió la bienvenida y les confirió la ciudadanía honoraria de Roma. Todo el trayecto recorrido por el cortejo estaba completamente lleno de gente y las calles habían sido profusamente adornadas con banderas españolas e italianas.—(U. P.)

La reina María Cristina se impone conmovida de los agasajos

MADRID, 19.—Las noticias que se reciben sobre la visita de los reyes a Italia han causado gran impresión. El presidente interino del Directorio ha visitado a la reina María Cristina, quien escuchó conmovida la lectura de los telegramas en que se da cuenta del gran recibimiento que se les ha hecho en Roma a los soberanos.—(U. P.)

Los reyes llegan a Roma

ROMA, 19. — **Los reyes de España llegaron a mediodía.—(U. P.)**

MADRID 19.—**Han sido detenidos numerosos sindicalistas,** con motivo del viaje de los Reyes a Italia. La policía realiza una estadística de los habitantes de las casas situadas en las calles por donde pasarán los Soberanos.—(U. P.)

Mueblería COLON
66 BANDERA 66
Consulten nuestros precios antes de hacer sus compras.

CONTROLINA es sin duda el remedio soberano contra dispepsias ácidas y nerviosas, indigestiones, eructos ácidos, flatulencias, ansias, mareos y cólicos

SIEMPRE SE HA DISTINGUIDO EL

"BUICK"

POR SU EXCELENCIA MECANICA

A la que hoy agrega una belleza seductora en sus inimitables carrocerías.

IMPORTADORES:

Morrison & Co.

SANTIAGO

Fosfolyohimbina Zambeletti

El nuevo descubrimiento de la ciencia para curar la

IMPOTENCIA Y DEBILIDAD SEXUAL

Este poderoso tónico reconstituyente, que supera a los glicerofosfatos, por su acción rápida y segura, viene preparado en píldoras e inyecciones.

Importadores:

Reiser, Petitbon & Co

SANTIAGO
Estado 91
Casilla 69

VALPARAISO
Av. Brasil 750
Casilla 1897

LA PRODUCCION Y PRECIOS DEL TRIGO EN ESPAÑA

Las cosechas de 1923 han sido una de las mejores del presente siglo. — El cultivo del trigo abarcó cuatro millones de hectáreas. — El descenso del precio provoca pánico entre los trigueros. — Los precios actuales significan la ruina de la agricultura.

MADRID, 19.—Se ha dado término a una autorizada estadística sobre las cosechas de cereales del año en curso de 1923. Dicha estadística demuestra que las cosechas de este año han sido una de las mejores del presente siglo.

La producción de trigo alcanza a cuarenta millones de quintales métricos, contra veintitrés del año pasado. La producción media ha sido de diez quintales por hectárea. Hay que tomar en cuenta que estos resultados generales han sido castigados, pues las producciones de las regiones de Aragón, La Rioja, Castilla la Vieja han sido bastante desfavorables.

Para el comienzo de la Primavera la cosecha se presentará en todas las regiones como una de las más formidables que se han conocido y se supone que la producción de cereales superará al consumo.

A tal resultado no se había llegado en España desde hace medio siglo.

Después de las heladas y las sequías, restaron mucha esperanza a las cosechas en Andalucía y Extremadura, y amenazaron seriamente las reces en Castilla la Vieja, Aragón, La Rioja y Navarra. Ultimamente se ha mejorado la situación, en dichas regiones, terminando por ser la cosecha una de las más productivas y sólo comparables con las de 1906, 1909 y 1911.

El cultivo del trigo en 1923 ha abarcado una extensión de cerca de cuatro millones de hectáreas. La conflagración europea determinó un aumento en 1915 y 1916 aproximándose la extensión cultivada a cuatro y medio millones de hectáreas; en los últimos años decreció la siembra por las restricciones, tasas y persecuciones de que se hizo víctima a los cultivadores de trigo, y sobre todo porque la situación se hizo difícil para los agricultores debido a la escaséz de trabajadores.

Los obreros campesinos prefieren trabajar en las ciudades, planteando el problema de la escaséz de brazos que ha llegado a ser de los más graves en algunas comarcas.

El precio medio que se ha pagado por el trigo, durante el mes de Julio, en Castilla ha sido de cuarenta y cinco pesetas los cien kilos, y apenas ha alcanzado a cubrir los gastos de producción en aquellas regiones en que ha habido buena cosecha; pero, desde entonces ha bajado incesantemente, provocando un verdadero pánico entre los agricultores.

En Castilla todavía se conservan los precios sobre veinticinco pesetas.

En algunos mercados de Andalucía ha bajado hasta treinta pesetas los cien kilos.

En varios pueblos se utiliza el trigo para alimentar los cerdos, porque es más barato que el maíz.

Los trigueros recuerdan que durante la guerra, el precio que alcanzó el trigo fué de setenta pesetas por los cien kilos. Entonces encareció todo incluso los jornales, los que se han mantenido hasta ahora.

El precio actual del trigo significa la ruina total de la Agricultura.—(U. P.)

La suerte de la Entente sigue siendo precaria

La Comisión de Reparaciones ha elaborado dos notas para Alemania: una referente al ex-Kronprinz y la otra al control militar interaliado. — La primera no ha sido discutida por el Gabinete francés, y la segunda ha sido aprobada con algunas reservas.

(Correspondencia cablegráfica de Webb Miller, especial para "La Nación")

PARIS, 19.—La suerte de la Entente sigue siendo muy precaria a pesar de los esfuerzos realizados en pro de un arreglo diplomático franco-británico que permita anunciar que la Entente subsiste.

Sin que ninguno de los dos países se apartara en forma apreciable de la posición que ha adoptado, han sido redactados, finalmente, dos textos de notas que serán presentadas a ambos Gobiernos, para ser después enviadas a Alemania.

La primera se refiere al ex-Kronprinz y en ella se pide que Alemania asuma virtualmente la responsabilidad de los actos del ex-Kronprinz durante su estada en el país

La segunda, referente al control militar interaliado, estipula que se designará, para que actúe en los lugares donde sea necesaria la vigilancia, una Comisión interaliada y que Alemania será responsable de los ataques de que puedan ser víctimas los oficiales de control aliado que se iniciará en los distritos de donde pueda extenderse en forma pacífica y gradual. No se especifica en las notas sanción alguna, por cuanto se anticipa que Alemania las aceptará.

Se cree que el Gabinete francés aceptó virtualmente el texto de la segunda de dichas notas, con algunas reservas, pero que no discutió la referente al ex-Kronprinz, contrariamente a lo que decían las primeras noticias, según las cuales dicha comunicación habría sido rechazada.

Todo está ahora en que Inglaterra acepte o no acepte las reservas francesas. En el Quai D'Orsay reina optimismo, pues, se cree que "las cosas se arreglarán".—MILLER.—(U. P.)

Decisión del Gabinete

PARIS, 19—(Flash Bulletin).—El Gabinete aceptó la nota, haciendo algunas reservas de menor importancia respecto del control militar interaliado en Alemania, en cambio rechazó el texto que se refiere al ex-Kronprinz.—(U. P.)

EL GABINETE APRUEBA LA ACTITUD DE M. POINCARE

PARIS, 19.—Se anuncia que el Gabinete aprobó, por unanimidad, la actitud del premier M. Poincaré ante la conducta adoptada por la Conferencia de Embajadores.—(U. P.)

HOY SE REUNIRA LA CONFERENCIA DE EMBAJADORES

PARIS, 19.—La sesión de la Conferencia de Embajadores ha sido suspendida hasta mañana, en vista de que el representante británico aún no ha recibido instrucciones de su Gobierno.—(U. P.)

Pruébelo y lo adoptará

En su precio el mejor papel carbónico marca "MULTIPLEX" de fabricación inglesa y en variados colores, tamaño carta u oficio.

$ 15 la caja de 100 HOJAS
Solicite una muestra.

Curphey y Cía. Ltda.
Santiago, Ahumada 200. — Valparaíso, Blanco 637

Formosapol 18

Es el antiséptico preferido de los señores médicos y matronas

FRANCIA

Alemania será oída el Viernes

PARIS, 19.—La Comisión de Reparaciones ha decidido oír a Alemania el Viernes, respecto de su capacidad de pago.—(U. P.)

La comisión interaliada de control militar reanudará sus actividades

LONDRES, 19.—El corresponsal de la Agencia Reuter en París informa que la Conferencia de los Embajadores tomó un acuerdo relacionado con la reanudación de las actividades de la Comisión Interaliada de Control Militar en Alemania.—(U. P.)

Orden contra los lock-outs en el Ruhr

PARIS 19.— De acuerdo con la interpretación francesa de la orden dictada por el General Degoutte, prohibiendo los lock-outs en la zona del Ruhr, Stinnes y sus asociados serán encarcelados en el caso de que expulsen a los obreros de sus fábricas y minas. La orden de Degoutte castiga a los patrones que tengan a su cargo 500 o más obreros con cinco años de prisión y 100 mil marcos oro de multa, en caso de que declaren el lock-out en sus establecimientos.—(U. P.)

Se llega a un acuerdo en la Conferencia de Embajadores

PARIS, 19. — Los embajadores virtualmente accedieron a una fórmula de compromiso respecto a la cuestión de los armamentos. El premier Poincaré la someterá al Gabinete.

La Conferencia de Embajadores volverá a reunirse a las seis de la tarde.—(U. P.)

Los Embajadores redactan una nueva nota a Alemania

PARIS, 19. — Los embajadores trabajaron durante toda la mañana, con el mariscal Foch y los attachées militares aliados que actuaron como consejeros en las cuestiones de índole militar. Con el objeto de evitar una ruptura, se proyectó una nota a Alemania, en que la amenaza con sanciones, eso sí que no se especifica qué clase de castigos se le impondrían. Los embajadores sometieron el borrador de la nota a sus respectivos Gobiernos.—(U. P.)

LICORES Y JARABES DE LA FABRICA EUG. DESPOUY
VENDE EL DEPOSITARIO ALFREDO BLANCHARD — CALLE LA BOLSA 33

Inglaterra no quiere participar en castigo alguno contra Alemania

PARIS 19— La proyectada nota a Alemania, representa pequeñas modificaciones en las actividades de Francia y Gran Bretaña. De acuerdo con instrucciones recibidas hoy en la mañana por el delegado inglés, se sabe que Gran Bretaña desea que se le envía a Alemania una nota severa, pero no quiere participar en los castigos. Esta actitud deja aún la esperanza de que Alemania se rinda ante los aliados.—(U. P.)

Choque entre compesinos y separatistas en el Ruhr

PARIS, 19. — Informaciones recibidas de Düsseldorff, anuncian que de Hinberg, comunican que se ha librado una nueva batalla entre labradores y separatistas, resultando ocho muertos y sesenta heridos. Las tropas francesas desarmaron a 1,000 separatistas. Los labradores huyeron.—(U. P.)

La conferencia de embajadores evita la ruptura de la entente

PARIS 19.—Los Embajadores trabajaron toda la mañana con el Mariscal Foch los Agregados militares aliados y consejeros.

Los ingleses trataron de evitar la ruptura, mediante la redacción de una nota a Alemania, en la que se le advierte que existe un ligero compromiso con Francia, respecto de las penas que se le impondrá.

Se ha manifestado que la nota es de lo más terminante y en ella se amenaza con la aplicación de sanciones si bien, no se especifica de cuales.

Los Embajadores han sometido dicha nota al conocimiento de sus respectivos Gobiernos, pidiendo que las respuestas sean enviadas al Presidente de la Conferencia.—(U. P.)

La sesión de la mañana

PARIS 19.— La Conferencia de Embajadores se reunió a las 11.35 después de media hora de postergación. La reunión se verificó bajo el más estricto secreto. Los periodistas fueron expulsados de los corredores del Ministerio de Relaciones Exteriores. Los Embajadores llegaron por una puerta lateral y penetraron a la reunión acompañados de sus respectivos attachés militares.—(U. P.)

ITALIA

MENSAJES CAMBIADOS ENTRE EL PAPA Y EL REY ALFONSO

ROMA, 19. — Antes de tocar tierra italiana, el Rey Alfonso XIII, desde el acorazado "Jaime I" envió el siguiente mensaje inalámbrico a Su Santidad:

"En espera del deseado día, cercano ya, en que presentaré a Vuestra Santidad la prueba personal de mi afecto filial, me complazco, Bendito Padre, conjuntamente con la reina, en enviaros mis humildes saludos, implorando al mismo tiempo vuestra bendición apostólica para los católicos de España que comparten con tanta sinceridad mis sentimientos de devoción a la Santa Sede."

El Papa contestó:

"Agradecemos de todo corazón a Vuestra Majestad y a la Reina los saludos filiales que nos habéis enviado y quisiéramos apresurar con el corazón, el deseado momento de expresar los sentimientos paternales que nos ligan a vuestras augustas personas y al querido pueblo español. Acompañamos a Vuestra Majestad con nuestra cordial bendición."

Los soberanos visitan al Cardenal Gasparri

ROMA, 19 — Después de abandonar los aposentos de Su Santidad, el Rey y la Reina visitaron al Cardenal Gasparri, con quien conversaron media hora.

Después de presentar los miembros de su séquito al Cardenal, bajaron a la Basílica de San Pedro, donde fueron recibidos en la puerta principal por el Cardenal Merry del Val.

Visitaron detenidamente el templo y en seguida regresaron en sus automóviles a la Embajada.—(U. P.)

BELGICA

BELGICA APOYA LA SOLUCION DE LA COMISION DE REPARACIONES

LONDRES 19. —El corresponsal de "The Exchange Telegraph Company", en Bruselas, comunica que el Gabinete, reunido bajo la presidencia del rey, decidió apoyar la solución alcanzada por la Comisión de Reparaciones.

Se entiende que esta decisión ha sido tomada únicamente en el deseo de mantener la unidad aliada por cuanto el Gobierno belga habría preferido la adopción de medidas más enérgicas, especialmente en cuanto se refiere al ex-Kronprinz. — (U. P.)

KALIF

Agentes: ERRAZURIZ SIMPSON Y CIA., LTDA.

DISTRIBUIDORES:
Santiago: CESAR VERGNASCO, SANTO DOMINGO 684
Valparaíso: OPORTO HNOS., CALLE PRAT 43

Mueblería "La Argentina"
220 — BANDERA — 220 — Santiago
JOSE GURFINKEL
GRAN SURTIDO DE MUEBLES DE TODOS ESTILOS
FABRICA: CHILOE 1367 AL 1375
A precios más bajos que en todas las Mueblerías. Antes de hacer sus compras CONSULTE MIS PRECIOS.

DEL EXTERIOR

DE NUESTROS CORRESPONSALES ESPECIALES, VIAS EASTERN Y ALL AMERICA CABLES INC., Y DE "THE UNITED PRESS"
LOS ORIGINALES DE TODOS LOS CABLEGRAMAS QUE SE INSERTAN EN ESTA SECCION, ESTAN A DISPOSICION DEL PUBLICO EN ESTA IMPRENTA

Estados Unidos y sus relaciones comerciales con la América del Sur

Su proyectado tratado de comercio con la República Argentina. — Importancia política que se le atribuye.

(Correspondencia cablegráfica de Harry W. Frantz, especial para "La Nación")

WASHINGTON, 19 —Según se desprende de informaciones suministradas por el Departamento de Estado, todos los proyectos de tratados comerciales con la República Argentina y otros países suramericanos están en su primer período de gestación.

Aún no se redactan los textos; pero sin embargo, se cree que hay campo favorable para negociar esos acuerdos, sobre la base de la nación más favorecida.

La atmósfera favorable que rodea al proyecto de tratado con Argentina se debe, principalmente, a que los informes comerciales demuestran que la tarifa aduanera de los Estados Unidos no estorba la exportación argentina a ese país, y en parte, a las cordiales opiniones atribuidas al Presidente Alvear.

Un tratado de esa naturaleza, entre los Estados Unidos y la República Argentina, sería de mayor importancia política que comercial, pues como ambos países tienen una tarifa aduanera simple, sin derechos especiales de preferencia, el convenio no afectaría a la situación actual; pero en cambio, reflejaría la creciente cordialidad de las relaciones existentes entre ambos países.

No hay duda de que la importancia práctica inmediata de semejante convenio no sería muy grande; pero si los Estados Unidos eliminaran, en el porvenir, las preferencias especiales concedidas actualmente a Cuba y a las islas Filipinas, el acuerdo de nación más favorecida llegaría a ser de colosal importancia, particularmente en el caso de que se anulara o rebajara la preferencia otorgada al azúcar cubana, pues esto afectaría en forma apreciable la producción suramericana. No ha mucho, algunos expertos americanos se pronunciaron en favor de la eliminación de la preferencia acordada a Cuba y a las islas Filipinas; pero reconocieron al mismo tiempo que, en la actualidad, desde el punto de vista político, esto es imposible.—**FRANTZ (U. P.)**

GRAN BRETAÑA

Mr. Baldwin inicia su campaña electoral

LONDRES 19.— El Premier Mr. Baldwin, al iniciar hoy su campaña electoral declaró que la debacle del comercio mundial afecta a Gran Bretaña más que a cualquier otro país y que la situación perdurará mientras no se solucione la cuestión europea.

Agregó que el problema de la desocupación es el más grave que tiene que afrontar Inglaterra y manifestó que veía con pesimismo el futuro, a menos de que se remediara la situación.

Declaró el premier que, deliberadamente, había suscitado la cuestión del proteccionismo que considera de vital importancia para el bienestar de Inglaterra. "La idea que nos anima—dijo—es mantener los hogares de la patria encendidos".

A continuación expuso que la anterior legislación aduanera es inadecuada para estimular el comercio interno y recomendó que se ayudara a fomentar una era de salarios más subidos de mayor eficiencia y de mayor producción.

"La cuestión de la desocupación —continuó,—puede resumirse en la siguiente forma: si no se hace algo para remediarla, todo estará perdido".

La desocupación no es otra que la debacle provocada por la guerra y por la dislocación del período de falsa prosperidad que siguió al armisticio; "hemos sobrevivido, en anteriores fiebres comerciales, porque el mundo era normal, pero hoy reina la anormalidad y esto me causa desconfianza respecto del futuro; no hay esperanza de que la Europa se reponga luego.

"No tengo más que un propósito: luchar contra el pantano de la desocupación, combatiendo en favor de las clases infortunadas; la victoria es nuestra si nos acompañáis en esta labor. Mientras tanto, no puedo mirar con satisfacción a nuestras industrias entorpecidas por países que, atrincherados en tarifas proteccionistas y gracias a su moneda depreciada pueden expender a precios inferiores a los nuestros".—(U. P.)

La atmósfera de Europa saturada de peligros

LONDRES, 19 — Los discursos pronunciados por el Premier Poincaré y el Canciller Stresemann han hecho aún más complicada la atmósfera diplomática que estaba ya sobresaturada de peligros. Se cree posible un arreglo únicamente si a hora undécima alguna de las partes abdica de esus puntos de vista. Sin embargo hasta ahora ha sido imposible llegar a una fórmula de compromiso respecto de Alemania o por lo menos postegar la acción del Consejo de Embajadores.—(U. P.)

MANIFIESTO DEL PARTIDO LIBERAL

LONDRES 19.—El Partido Liberal lanzó un manifiesto firmado conjuntamente por Mr. Lloyd George y Mr Asquith, en el que se ataca al Gobierno por su ceguera, indecisión e impotencia.

Se agrega en el manifiesto que la política exterior ha fracasado por lo desastrosa. Los liberales desean "una pronta solución de las reparaciones, mediante una debida consideración en favor de las deudas aliadas, como también una formal ayuda para cooperar a la gran democracia norteamericana, para establecer la paz mundial.—(U. P.)

La solución británica en la Conferencia de Embajadores

LONDRES, 19.—Se cree en esta capital que existe una razón evidente para postergar la Conferencia de los Embajadores. Los franceses todavía no han decidido si le van a prestar su apoyo.

Un anuncio belga, indica que la solución británica ha sido adoptada, cual es la de pedir a Alemania que reconozca sus derechos a la Comisión de Control, si bien los aliados reconocen que ello es impracticable en las presentes circunstancias. —(U. P.)

Ford
ULTIMO MODELO 1924

Mejor apariencia, pues tiene un capot y radiador más grande, con partida automática, ruedas desmontables y capota de una sola combinación.

Pase a verlos y a imponerse de nuestros nuevos precios.

GIBBS y Cía.
CATEDRAL N.o 1037

Ayer se inauguró en Río Janeiro el monumento obsequiado por Chile

A la ceremonia realizada en la Plaza Maua, concurren el Presidente de la Republica, Ministros de Estado, el Cuerpo Diplomatico y congresales. — El Embajador de Chile hizo entrega del monumento a los aviadores.

RIO DE JANEIRO, 19. — A la inauguración del monumento chileno en la Plaza Maua, asistieron el Presidente de la República, el Ministro de Relaciones Exteriores, el Nuncio, los Embajadores de Estados Unidos, Francia, Inglaterra, México, Italia, Argentina y Japón; los Ministros de España, Cuba, China, Uruguay Checoeslovaquia, Polonia, Venezuela, Perú, Ecuador; los Encargados de Negocios de Portugal, Bélgica, Colombia, Bolivia y Holanda, de las Embajadas y Legaciones, senadores y diputados.

Aparte del Cuerpo Diplomático, concurrieron don Miguel Luis Rocuant, Santos Dumont, delegaciones de las Escuelas de Aviación Naval y Militar y muchas otras.

El Embajador de Chile pronunció un interesante discurso, haciendo entrega del monumento, después de lo cual fueron retiradas las banderas de Chile y Brasil, que lo cubrían. Se tocaron inmediatamente los himnos chileno y brasileño.

A continuación, el Prefecto agradeció, en un elocuente discurso, el monumento.

Los alumnos de la Escuela Pedro Segundo, cantaron los himnos nacionales de ambos países. Durante la fiesta evolucionaron varios aeroplanos, uno de los cuales arrojó una corona de flores.—(U. P.)

Informaciones comerciales, por cable

El mercado de metales

NUEVA YORK, 19.—El estaño se cotizó hoy a razón de 43.87 1|2 centavos oro la libra para pago al contado.

El cobre se cotizó hoy a razón de 12.75 a 13.12 1|2 centavos oro la libra para pago al contado.—(U. P.)

El mercado de cereales

CHICAGO, 19.—Se han fijado hoy los siguientes precios para cereales:

Trigo:

Para entrega en Noviembre, 102 1|2 centavos oro el bushel.

Para entrega en Diciembre, 108 1|4 centavos oro el bushel.

Para entrega en Marzo, 106 1|2 centavos oro el bushel.

Maíz:

Para entrega en Noviembre, 74 centavos oro el bushel.

Para entrega en Diciembre, 73 centavos oro el bushel.

Para entrega en Marzo, 73 5|8 centavos oro el bushel.

Avena:

Para entrega en Noviembre, 42 centavos oro el bushel.

Para entrega en Diciembre, 44 centavos oro el bushel.

Para entrega en Marzo, 43 1|4 centavos oro el bushel.—(U. P.,

Cotizaciones del cambio

NUEVA YORK, 19.—Se han fijado hoy los siguientes tipos de cambio.

Gran Bretaña, 4.34 1|2 dólares por libra esterlina.

Francia, 5.39 centavos oro por franco.

Suiza, 17.38 centavos oro por franco.

Italia, 4.36 centavos oro por lira.

España, 13.05 centavos por peseta.

Suecia, 26.43 centavos oro por corona.

Noruega, 14.64 centavos oro por corona.

Dinamarca, 17.08 centavos oro por corona.

Alemania, un trillón de marcos por veinte centavos.

Austria, 0.0014 1|4 de centavo oro por corona.

Checoeslovaquia, 69.30 coronas por dólar.

Holanda, 37.74 florines por dólar.

Japón, 27 peniques por yen.

Chile, 10.95 centavos oro por peso.

Argentina, 148 peniques por peso oro.—(U. P.)

ALEMANIA

¿PROPONDRAN LOS SOCIALISTAS UN VOTO DE DESCONFIANZA A STRESEMANN?

BERLIN, 19.— Los socialistas han discutido la conveniencia de proponer un voto de desconfianza al Canciller pero, hasta ahora no hay seguridad de que Herr Stresemann esté dispuesto a romper mañana, en forma definitiva, con los socialistas.—(U. P.)

Probable voto de desconfianza a Stresemann

BERLIN 19— Se cree que los socialistas pueden presentar un voto de desconfianza contra el Canciller Stresemann.—(U. P.)

La policía hace fuego contra los desocupados

BERLIN 19 — La policía hizo uso de ametralladoras y granadas de manos contra los desocupados que saqueaban los almacenes y tenían aterrorizada a Neusalz.

Hay siete heridos de gravedad y muchos leves. — (U. P.)

BULGARIA

Las elecciones

SOFIA, 19. — Las elecciones se verifican sin incidentes. Se asegura que el Gobierno de coalición obtendrá una buena mayoría.

CHINA

Los bandidoch aprisionan a un sacerdote Francés

PEKIN 19.— Las autoridades de Shantung han ofrecido 10.000 dólares de recompensa a los soldados que rescaten a un sacerdote francés capturado el 13 de Noviembre por los bandidos cerca de Changvi. El nombre del sacerdote no se ha averiguado hasta ahora.—(U. P.)

ESTADOS UNIDOS

Nuevo proyecto de ley de inmigración

WASHINGTON, 19 —El presidente del Comité de Inmigración de la Cámara de Representantes, Mr. Johnson, anuncia que la Administración ha preparado un nuevo proyecto de ley de inmigración, fijando para cada país una cuota del dos por ciento de los nacionales que haya en Estados Unidos, basándola en el censo de 1920, en vez del actual reglamento del tres por ciento basado en el censo de 1910.

Se dice que, de esta suerte, entrarían anualmente al país 340,000 extranjeros mientras que en la actualidad ingresan 350,000.—(U. P.)

La cuestión de la deuda de Francia

WASHINGTON, 19.—El senador Mr. Smott, miembro de la Comisión de Amortización de la deuda de la guerra, [illegible] que el Gobierno pronto dirigirá una comunicación al Gobierno de Francia, insinuándole que mande una comisión a Estados Unidos para discutir la cuestión relativa a su deuda, en su defecto, que anuncie públicamente sus intenciones respecto de los pagos.—(U. P.)

Walton debe asistir a su proceso

OKLAHOMA, 19.—El Senado del Estado ha aprobado, por unanimidad, que el gobernador Walton debe asistir al final de su proceso.—(U. P.)

Correspondencia cambiada entre Mr. Hughes y el señor Beltran Mathieu

WASHINGTON 19. — Han sido publicadas las notas cambiadas entre el secretario de Estado, Mr. Hughes y el Embajador de Chile, señor Beltrán Mathieu.

Mr. Hughes, junto con trasmitir al Embajador copia del alegato peruano, compuesto de dos volúmenes le informa que el período de tres meses fijado para la respuesta, a contar desde el 13 del presente, puede ser ampliado en dos meses si una de las partes lo solicita.

El señor Beltrán Mathieu le contesta acusando recibo de su comunicación. — (U. P.)

La Conferencia sobre comunicaciones eléctricas

WASHIUGTON 19. — El Comité Directivo de la Unión Pan-Americana ha fijado el 27 de Marzo del año próximo como fecha inaugural de la Conferencia sobre Comunicaciones Eléctricas que se llevará a cabo en México. — (U. P.)

Se postergan las elecciones en Santo Domingo

WASHINGTON 19. — El Departamento de Estado ha sido informado, con atraso, de que las elecciones dominicales ha nsido postergadas, probablemente por un mes.

No se anuncia la causa de esa postergación. — (U. P.)

BRASIL

RIO JANEIRO, 19.—**La Marquesa Curzon** se ha dirigido a Petrópolis. —(U. P.)

La fiesta de la bandera

RIO JANEIRO, 19.—Se activan los preparativos para la celebración de la fiesta de la bandera. El presidente señor Bernardes presidirá la ceremonia.—(U. P.)

El monumento de los aviadores

RIO JANEIRO, 19.—La inauguración del monumento a los aviadores ofrecido por Chile, fué muy concurrida.

La ceremonia dió lugar al cambio de discursos cordialísimos.—(U. P.)

ECUADOR

GUAYAQUIL, 19.—**Ha partido a Italia**, haciendo uso de una licencia el señor Vicente Fileti, Ministro Plenipotenciario de ese país.—(U. P.)

GUAYAQUIL, 19.—**Dos guardias del estanco** fueron asesinados. —(U. P.)

GUAYAQUIL, 19 —**El Presidente de la República** regresará a Quito procedente de San José de Chimbo en la presente semana.—(U. P.)

BOLIVIA

LA PAZ 19 —**La Cámara de Diputados**, dispensando un trámite, aprobó por unanimidad en sus tres etapas, el proyecto de ley que autoriza la línea ferroviaria entre Potosí y Sucre.—(U. P.)

ARGENTINA

El Arzobispado de Buenos Aires

BUENOS AIRES, 19.—Informaciones procedentes de Roma aseguran que el Vaticano está de lo más interesado en resolver el conflicto relativo al nombramiento de Arzobispo de Buenos Aires y se cree que el asunto será arreglado en forma favorable. Se agrega que Monseñor de Andrea se ha empeñado por su parte, para facilitar una solución satisfactoria.

Se ha hablado de que Monseñor De Andrea se caracterizaba por sus actividades políticas, pero se ha indicado que está resuelto a retirarse de la política militante, en cuyo caso la Santa Sede estaría dispuesta a elevarlo a una de las más altas dignidades eclesiásticas, sin excluirlo, por supuesto, del Arzobispado de Buenos Aires.

Entrevistado el Ministro de Relaciones Exteriores, para obtener confirmación de las noticias anteriores, declaró que no había novedad en la tramitación de este asunto, y que se encontraba, por ende, en el mismo estado. Tampoco se ha podido confirmar la actitud que se le atribuye a Monseñor De Andrea.—(U. P.)

En la Embajada de Chile

BUENOS AIRES, 19.—El Embajador de Chile, señor Enrique Tocornal y señora Ross de Tocornal ofrecerán el Viernes una recepción al Cuerpo Diplomático y a sus relaciones sociales. La señora Ross de Tocornal y su hija se ausentarán de esta capital en viaje a Chile, el 26 del presente mes.—(U. P.)

BUENOS AIRES, 19.—**Fabricación de pan.**—Después de numerosos ensayos se ha logrado fabricar un tipo de pan, de máxima eficiencia alimenticia. Se le llamará pan lactal.—(U. P.)

BUENOS AIRES, 19.—**Las elecciones municipales** en las comunas bonaerenses, se realizarán el Domingo.—(U. P.)

Compro
Tarros de pelo, usados, grandes de cabeza.
MADRID 845

La delegación chilena a los campeonatos suramericanos, arribó anoche a la República Argentina

Fueron recibidos por los dirigentes argentinos y se celebró la reunión preliminar del Congreso.— Participación de aficionados peruanos y bolivianos en los torneos continentales.

BUENOS AIRES, 19.—La Delegación Chilena arribó anoche a las 19 horas. En la Estación Retiro se encontraban, entre otras personas, los señores Pedro Nazar Anchorena, presidente de la Federación Argentina de Box; el señor Gerardo Sienra, Armando Braun, Benjamín Pereira Bustamante y los redactores de la prensa local.

Los muchachos, en perfectas condiciones, se encuentran hospedados en el Hotel Royal. Para iniciar el entrenamiento se les ha ofrecido el Club Universitario. Los trabajos empezarán mañana.

Una vez llegada la Delegación Chilena, se efectuó la sesión preliminar del Congreso Suramericano. El representante del Brasil consideró extensamente la división del box argentino y propuso que no se aceptara la Delegación Argentina. Se acordó dejar la solución de estas dificultades al Congreso, el que aceptó los poderes de Argentina, Brasil, Chile, Perú y Uruguay.

Fué elegido Presidente del Congreso, conforme a los Reglamentos de la Confederación Suramericana, el Presidente de la Federación Argentina, señor Pedro Nazar Anchorena, y secretario el jefe de la Delegación Chilena, señor Alvaro de la Cruz.

Hoy debe efectuarse la sesión inaugural en los salones del Club Universitario. Además se formaron las listas de Jurados y Arbitros.

En la primera sesión ordinaria se tratará de la afiliación solicitada por Bolivia.

Los campeonatos se iniciarán el Jueves próximo en la Sociedad Rural.— **El Corresponsal Especial.**

Actividades deportivas del exterior

El próximo adversario de Vicentini

NUEVA YORK, 19 — A partir de mañana Luis Vicentini intensificará su entrenamiento.

Vicentini no conoce a Sorenson; no obstante, confía en que obtendrá la victoria y su opinión es compartida por todos los chilenos.

Sorenson es un americano - escandinavo que fué desmovilizado del ejército hace algunos meses; mientras estuvo en el servicio, mantuvo su título; tieen 22 años de edad y pesa 133 libras.

Después de la guerra realizó una jira por todos los Estados Unidos, bajo los auspicios de la Asociación de Box del Ejército, y ninguno de los contendores que se le opuso logró vencerlo.

En Rigdewood se cree que más o menos unas 3,000 personas presenciarán el encuentro.—(U. P.)

EL CONGRESO SURAMERICANO DE BOX

Anoche se realiza la sesión preliminar

BUENOS AIRES, 19.—En el Club Universitario se realizó esta noche, la sesión preliminar del Congreso Suramericano de Box.

Después del discurso de bienvenida a todos los delegados, se estudiaron las credenciales que acreditan a los delegados del Perú, Bolivia, Paraguay, Chile, Brasil y Uruguay. Fueron aprobadas por unanimidad.

Respecto de Argentina, se resolvió reconocer la entidad que preside don Benito Nazar Anchorena.—(U. P.)

El primer festival de encuentros por el campeonato suramericano de box se realizará el Jueves y han sido invitados especialmente el Presidente de la República, los Ministros y altos funcionarios.

Se iniciará el festival con tres encuentros entre aficionados argentinos y luego se verificarán cuatro peleas por el campeonato. Pelearán los pesos mosca Carlos Uzabiaga, chileno, con Osvaldo Morel, argentino; los pesos pluma Juan Duffau, uruguayo, con Julio Mocoraa, argentino: los medio livianos, Rafael García, chileno con Héctor Méndez, argentino, y los medio pesados, G. Silva, uruguayo, con Juan Correa, paraguayo.—(U. P.)

El dueño de Epinard acepta que su caballo participe en una carrera internacional

PARIS 19.— M. Wertheimer, dueño de Epinard, le hizo a la "United Press", la siguiente declaración:

"Ahora que se me ha hecho una oferta oficial, acepto en principio la participación de Epinard en una carrera mundial". Si el Jockey Club elige a mi caballo, haré cuanto esté de mi p rque se presente en buena forma, porque es imposible figurarse cómo los caballos norteamericanos correrán en Francia, pues no existe un punto de comparación adecuado respecto a la velocidad de los caballos franceses y norteamericanos, y, en consecuencia, es necesario estar muy preparado. La única cosa que podría
pedir que Epinard corriera desp
de haber sido elegido, sería
enfermedad.—(U. P.)

VICENTINI PELEAR
EL SABADO EN UN
SEMI FINAL

SU ADVERSARIO SERA E
EX-CAMPEON DE PESO L
VIANO DEL EJERCITO
AMERICANO

NUEVA YORK, 19. — Se anuncia en Madison Square que el campeón chileno Lui Vicentini se medirá con el ex-campeón de peso livian del Ejército, Herbert Sorenson, a seis rounds, en el Ridgewood Athletic Club de Brooklyn, el Sábado próximo, actuando en una semi final. —(U. P.).

Battling Siki piensa r
gresar a Europa

NUEVA YORK, 19. — Battling
ki anuncia que piensa regresar a
ropa cualquiera que sea el resulta
de su encuentro con Kid Norfo
con el objeto de llevar su fam
de Holanda, donde se encuentra a
ra, a París. Declaró asimismo q
inmediatamente después regresa
a los Estados Unidos para busc
un match con Mc-Tigue, con Gibb
o con Tunney. Las apuestas para
match con Norfolk favorecen a e
en proporción de 7 a 5.—(U. P.)

PERU

Refugiados de Tacna
Arica

LIMA, 10.—Procedentes de Moll
do han llegado treinta y cinco re
giados de Tacna y Arica. Incluy
do a éstos, han llegado ya, últim
mente, ciento quince. Se espera
llegada de trescientos más, proced
tes del Sur.—(U. P.)

El Cardenal Benlloch parte hoy a Estados Unidos

LIMA, 19.—A insinuación del C
denal Benlloch, se celebró hoy en
mañana una solemne misa de ca
paña, ante el monumento a Bo
nesi. Asistieron el Presidente de
República, los Ministros de Esta
y altas personalidades. Después f
ron revistadas las tropas.

El Cardenal Benlloch se embar
rá mañana en viaje a Nueva York
Washington.—(U. P.)

EL REY DE LOS CIGARRILLOS HABANOS
$1.20 CAJETILLA
THE MONARCH

SERVICIO METEOROLOGICO DE "LA NACION"

19 DE NOVIEMBRE DE 1923

OBSERVACIONES METEOROLOGICAS LOCALES

Presión atmosférica, m|m., a 0° y 45° lat.: 7 h., 714,0; 14 h., 714,1; 21h., 715,8.

Humedad relativa o|o, 7 h., 58 o|o; 14h., 41 o|o; 21h., 58 o|o.

Tensión del vapor de agua; m|m., 7 h., 8,4; 14 h., 10,3; 21 h., 8,2.

Temperatura del aire, 0° C., 7 h., 17,1; 14 h., 26,2; 21 h., 16,8.

Dirección del viento y grado Beauford: 7 h., N-1; 14h., SW-3; 21h., S-1.

Velocidad, metros por minuto, 7h., 110; 14h., 370; 21h., 115.

Nebulosidad (décimos) y densidad: 7h., 2-0; 14h., 3-1; 21h., Desp.

Tipo de nubes y dirección: 7h., Cu; 14h., Cu.

Visibilidad y titilación (de 0 a 4): 7h., 2; 14h., 2; 21h., 2-3.

Temperatura del aire, máxima, 27,0.

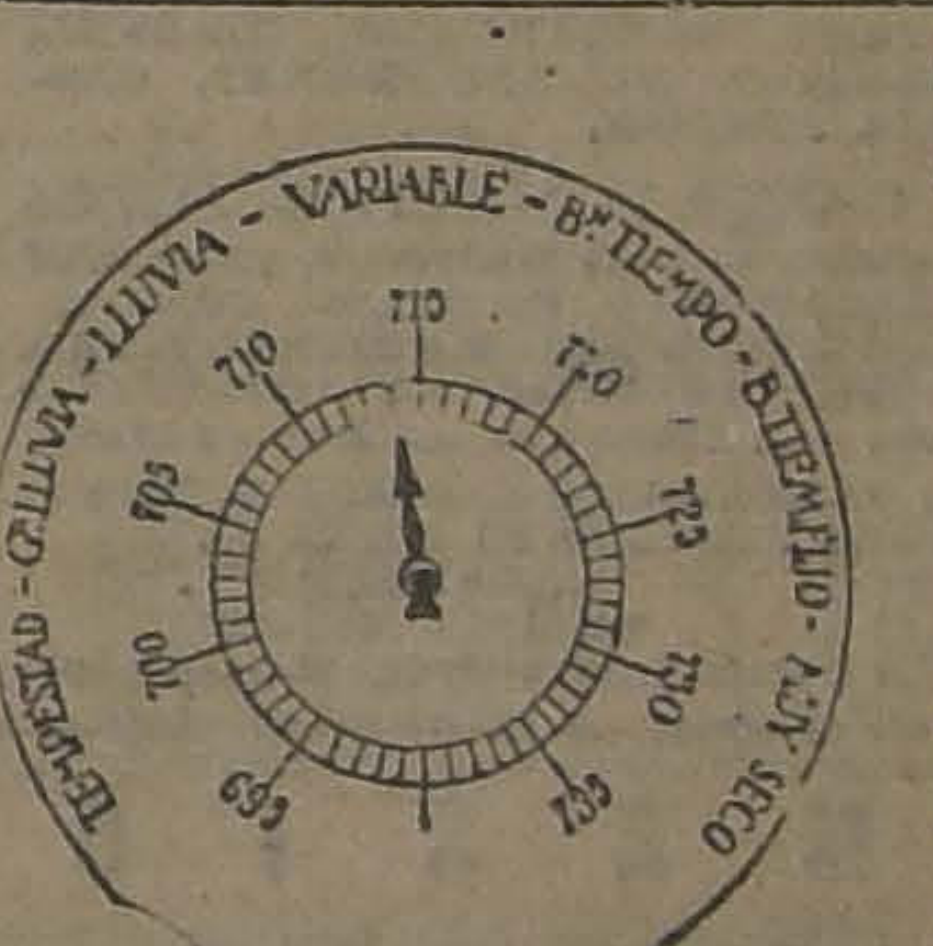

Temperatura del aire, mínima 9,5.

Oscilación térmica en 24 horas: 17,5.

Viento dominante m|m., SW

Agua caída en 24 horas, 0,
mm.

Agua caída hasta la fecha, 37
milímetros.

Hidrometeoros, Rocío.

ANOTACIONES GENERALES.—La Gran explosión de la Fábrica de Cartuchos dió origen a una gran perturbación barométrica en la región de Santiago.

A las 8 horas 22 minutos de la mañana el Micro-Barógrafo Estatoscópico del Observatorio de El Salto, registró una onda de gran amplitud, que después de una compresión súbita de 1
centésimas de milímetro, originó otra alza análoga.

OBSERVACIONES METEOROLOGICAS GENERALES

PRESION ATMOSFERICA.—El régimen anti-ciclónico predomina en gran parte del país, encontrándose el máximum barométrico de 775 milímetros a la latitud de la Isla de Huafo.

En la región Central, existe un área de baja presión relativa. En la región de Santiago se produjo a las 8 horas 22 minutos de la mañana de ayer una gran perturbación aérea que fué registrada en el Micro-Barógrafo Estatoscópico del Observatorio Central de El Salto. La compresión fué de 15 centésimas partes de milímetros, efectuándose luego después otra alza análoga de 15 centésimas, dando un total de 30 centésimas partes de milímetro.

En las últimas horas de la tarde de ayer la presión atmosférica ha principiado a subir en toda la Zona Central.

VIENTOS. — Los vientos del Sur y Suroeste han predominado en las Zonas Central y Norte del país.

En las costas de Antofagasta, Tarapacá y Arica se han desarrollado fuertes ventarrones del SW durante la tarde.

Desde la provincia de Valdivia al Sur ha predominado el fuerte viento del SSW durante todo el día.

TEMPERATURA.—La temperatura del aire se elevó notablemente durante el día de ayer en todo el Valle Central, siendo superior en la mayoría de los puntos a días anteriores.

Las temperaturas máximas han subido de 27 grados centígrados a la sombra, alcanzando en ocasiones a cerca de 30.

Las mínimas del país no han descendido bajo cero.

NEBULOSIDAD.—Los nublados han sido frecuentes en la costa de la Zona Norte, habiendo amanecido la atmósfera enteramente cubierta entre Arica y Coquimbo. En Ovalle se produjo neblina.

En la Zona Central, por lo general, la atmósfera ha permanecido despejada.

En la región Sur las neblinas han sido frecuentes, aumentando la nebulosidad a partir de la provincia de Valdivia.

HIDROMETEOROS.—Se han producido lloviznas abundantes en la costa de la provincia de Coquimbo.

En Valparaíso se produjo llovizna inapreciable.

El rocío ha sido bundante en la Zona Central.

ANUNCIOS METEOROLOGICOS

Cambio de tiempo en el Sur. — Nublados y neblinas en la mañana

CARACTERES GENERALES DEL TIEMPO. — I. Persiste la influencia del anti ciclón sobre el estado atmosférico general del país. Frente a nuestras costas se desplaza una depresión atmosférica secundaria.

II. Se producirán alteraciones atmosféricas generales que afectarán principalmente la costa de la Zona Norte y las provincias de Cautín, Valdivia, Llanquihue y Chiloé.

III. En general, la nebulosidad aumentará, siendo frecuentes los nublados y neblinas durante la mañana en casi toda la región de la costa y en el Valle Central. La nebulosidad disminuirá en el curso del día.

ANUNCIOS PARA LA ZONA NORTE.—Se producirán nublados generales en la región de la costa.

Las neblinas y lloviznas serán frecuentes en Coquimbo.

La temperatura se manifestará fresca.

Predominarán los vientos del Sur durante la tarde.

ANUNCIOS PARA LA ZONA CENTRAL.—El tiempo se mantendrá bueno.

Posiblemente durante la mañana se producirán nublados y neblinas parciales en diferentes sectores del Valle Central, y muy especialmente en las provincias de Curicó, Linares y Ñuble. Por lo general, la nebulosidad disminuirá en el curso del día.

La temperatura se manifestará relativamente calurosa en la tarde.

Predominarán los vientos del Sur.

ANUNCIOS PARA LA ZONA CENTRAL.—Se producirán alteraciones atmosféricas generales en la Zona Sur.

La nebolusidad aumentará notablemente. Los nublados y las neblinas afectarán las provincias de Cautín, Valdivia, Llanquihue y Chiloé.

La temperatura experimentará un notable descenso, manifestándose relativamente moderada.

Predominarán los vientos del Sur.

ANUNCIOS PARA LA COSTA.—La nebulosidad se mantendrá bastante elevada en toda la región de la costa.

La temperatura se manifestará fresca durante la mañana.

Las neblinas se producirán con frecuencia.

Predominarán los vientos del Sur.

Entre Punta Tumbes y Corral se producirá gruesa marejada.

Estos anuncios se trasmiten diariamente por radiotelefonía a todo el país.

VALPARAISO

(DE NUESTROS CORRESPONSALES)

Fondos para hacer nuevos filtros en Peñuelas

El Intendente de Valparaíso, señor Pinto Concha se dirigió ayer al Gobierno pidiendo autorización para enajenar una partida en oro que tiene en caja la Tesorería Fiscal de este puerto, ascendente a medio millón de pesos para financiar el decreto supremo que autorizó el gasto de 618,000 pesos en arreglos en el Lago de Peñuelas y Concón para mejorar definitivamente los servicios de agua potable de esta ciudad.

La instalación de los nuevos filtros y demás trabajos se iniciarían en breve plazo.

La gran fábrica de salitre artificial de Oppau, encenderá sus fuegos

Hace algún tiempo atrás dimos la noticia enviada por el Comité de la Asociación de Productores de Salitre de Berlín que la gran Fábrica de Salitre Artificial de Oppau, cerraba sus puertas y se daba comienzo a desahuciar su enorme personal.

La Asociación Salitrera recibió ayer una nueva información sobre esta Fábrica enviada por su Delegación en Berlín, que dice:

Se nos informa de fuente autorizada, Oppau comenzará trabajar próximamente. Daremos más detalles tan pronto sea posible".

Notas sociales

NACIMIENTOS.—Ha nacido una hijita del capitán de fragata señor Bernardo Riquelme y de la señora Sara Vargas de Riquelme.

—Ha nacido una hijita del señor Augusto Binnt y de la señora María Díaz de Binnt.

RECEPCION.—El Domingo ofrecieron una espléndida recepción en su quinta de "Las Zorras" el señor don Enrique Rocuant y señora.

ENFERMOS.—Sigue bastante mejor la señora Olga Rogers de Soffia.

—Delicada de salud se encuentra la señorita Lucía Frías Van Buren.

—Restablecida se encuentra la señorita Valentina Gana Eastman.

—Completamente restablecida la señorita Victoria Boonen.

—Mejor sigue el señor Salustio Prieto S.

—Enfermo se encuentra el señor Oscar Fernández P.

VIAJEROS.—Se ha dirigido al Sur don Manuel Blanco Alvarez.

—Se encuentra en el Sur el señor Guillermo Silva.

—De Santiago regresó la señorita Paulina Errázuriz Dávila.

—En este puerto se encuentra el señor Luis Calderón Cousiño.

—A Santiago se ha dirigido la señora Teresa Cout de Zegers.

—Al mismo punto el señor don Santiago Barrios.

—Se dirigieron a Santiago las señoritas Graciela Dagnino B. y Blanca y Aída Migliaro.

—De su fundo ha regresado a Viña del Mar el señor don Alfonso Bórquez.

El "Zenteno"

Ayer en la mañana fondeó en Iquique el "Zenteno", que se encontraba en Mejillones en comisión del servicio.

El remolcador "Artillero"

Ayer en la tarde fondeó en Valparaíso el remolcador "Artillero", que se encontraba en Arica en misión del servicio dependientes de la Inspección de Tiro, a la que pertenece.

Las ventas de salitre efectuadas ayer

La Asociación de Productores de Salitre, realizó ayer las siguientes ventas:

Vendido en Londres: Ley, 95 por ciento; entrega, Enero 1.o; precio, 21; quintales métricos, 10,160.

Vendido en Valparaíso: Ley 95 por ciento; entrega, Enero 1.o; precio, 22; quintales métricos, 406.

Vendido en Valparaíso: Ley 95 por ciento; entrega, Enero; precio, 21; quintales métricos, 40,640.

Total de esta circular: quintales métricos, 51,206.

Vendido en Valparaíso; ley, 95 por ciento; entrega, Enero 1.o; precio, 21; quintales métricos, 101,600.

Total de esta circular: quintales métricos, 101,600.

Vendido hasta la circular N.o 106, inclusive: quintales métricos, 14 millones 202,049.

Total de quintales métricos: 14 millones 303,649.

A este total hay que agregar:

Autorizado para embarcar, a The Lautaro Nte., Co., Ltd: quintales métricos 400,000.

Vendido por Compañías ex-alemanas, para entrega en el año 1923-1924 (500 toneladas), quintales métricos, 5,060.

Total de quintales métricos, 14 millones 708,709.

Mas.— Exportación de las oficinas no asociados desde el 1.o de Julio hasta el 15 de Noviembre de 1923: quintales métricos, 195,138.

Total de quintales métricos, 14 millones 903,847.

S. E. contesta la condolencia del Partido Liberal de Valparaíso

El secretario de la Asamblea Liberal Aliancista de Valparaíso, doctor Humberto Casali recibió ayer de S. E. el Presidente de la República el siguiente telegrama:

"Sinceramente agradezco al Directorio del Partido Liberal Aliancista de Valparaíso su sentida manifestación de condolencia.— (Firmado) **Arturo Alessandri**".

El movimiento salitrero en Iquique

Ayer recibió la Asociación de Productores de Salitre, un telegrama de Iquique que dice se encuentran trabajando 140 hombres en bodegas y 214 a bordo.

La exportación el Sábado fué de 1,723 toneladas de salitre.

El "Santa Ana"

Se ha postergado hasta el amanecer del día Jueves el arribo a Valparaíso del transatlántico de la Grace Line, el "Santa Ana", a cuyo bordo viene el señor Emilio Rodríguez Mendoza.

De regreso a Nueva York se embarcarán en el "Santa Ana" el señor Edwards T. Ford y señora, el señor Ford es uno de los jefes de la Casa Grace en San Francisco de California; el señor Jack Boggs, para Nueva York.

Para Antofagasta, el señor y la señora A. Boyle, gerente de la firma Hércules Power Co. y el señor L. S. Boggs, para Iquique y C. R. Cullen para la misma ciudad.

En el "Santa Ana llegará a Valparaíso para regresar a Nueva York en el mismo barco, el señor H. H. Gallison y señora, uno de los jefes de la Grace Line de aquella ciudad.

El tifus exantemático

Ayer había una existencia de 118 enfermos de tifus exantemático en el Lazareto de Playa Ancha. Sólo en el día de ayer habían ingresado doce enfermos.

La Brigada Sanitaria continúa sin fondos para combatir las epidemias reinantes.

Carnet teatral

TEATRO IMPERIO. —Hoy vermouth y noche: Programa cómico Harold Lloyd.

TEATRO ROYAL.—Hoy vermouth y noche: "Fascinación".

TEATRO ODEON.—Hoy vermouth y noche: "El prisionero de Zenda".

CINEMA STAR.—Hoy vermouth y noche: "El mar de oro" (segunda función).

La Junta Inscriptora de Limache

La Corte de Valparaíso resolvió ayer una apelación del Juzgado de Limache en el sentido de que la justicia ordinaria puede oír los reclamos de mesas inscriptoras sólo dentro del plazo fijado por la ley y una vez trascurrido ese plazo no tiene intervención alguna.

El caso presente era que el Juzgado de Limache había aceptado la renuncia hecha por el señor Antonio Garnham de vocal y había nombrado su reemplazante; ambas resoluciones tomadas después del antedicho por lo tanto dejó si[n] efecto dichas resoluciones y el señor Garnahm quedó a firme como

A favor de la juventud [...] diosa de Alemania

Regresaron a Santiago cerca de cincuenta jóvenes estudiantes de la colectividad alemana de la c[iudad] que vinieron a Valparaíso a da[r] algunas funciones y veladas en el [Sa]lón Alemán del Cerro Alegre de Valparaíso y a beneficio de los jóve[nes] estudiantes de su Patria.

Durante su breve estada en Valparaíso, los entusiastas viajeros fue[ron] objeto de múltiples atenciones de parte de la colectividad ale[mana] de este puerto.

La comisión designada p[ara] estudiar la situación de [la] Armada

Ha puesto término a sus la[bores] la Comisión de Jefes y Oficiales de la Armada que fué encargada de es[tudiar] todo lo referente a la Ley de Retiro que el Gobierno pa[trocinara] en la Cámara Alta.

Esta Comisión que preside el Je[fe] del Personal, Contra-Almirante señor Juan Schroder, entregará ho[y] o mañana el resultado de sus es[tu]dios al Director General de la Ar[mada], quien lo enviará al Gobierno.

GUIA DE DESPACHADORES DE ADUANA

Castro & Andrews
Facilidades en derechos de Aduana.
Serrano 22 :—: Casilla 732
VALPARAISO

Colin L. Campbell
Bandera 620 :—: SANTIAGO

Pretot Fontaine y Cía.
BLANCO 951 — CASILLA 32
VALPARAISO

Felipe S. Balbontin
Serrano 87 :—: Casilla 549
VALPARAISO

Pedro Santibáñez
Serrano 69.-Casilla 200
VALPARAISO

Caja Comercial
Blanco 839.— VALPARAISO
Calle La Bolsa 77.—SANTIAGO

Salamanca & Gastó
Despachos Aduana y embarques
Facilidades de pago
Molina 166.— Valparaíso. Casilla 554.

David Mujaes.
BANDERA 682.— SANTIAGO

CESAREO DAVILA
Casilla 187 — Serrano 28
VALPARAISO

Arturo Cuadros Cerda
Moneda 1120 — SANTIAGO

HERNAN VIJIL
VALPARAISO
Agente General de Aduanas
SERRANO 109

Enrique Delpino Devoto
Cochrane 580.— Casilla 818
VALPARAISO

Wiegand & Cía.
BLANCO 891 — CASILLA 23
VALPARAISO

AVISOS DE VAPORES

Lloyd Real Holandés

Servicio de pasajeros por sus vapores de gran lujo

Entre Buenos Aires y Amsterdam, con escala en Santos, Río de Janeiro, Bahía, Pernambuco, Las Palmas, Lisboa, Vigo, Cherbourgo y Southampton.

PROXIMAS SALIDAS DE BUENOS AIRES

"FLANDRIA", 30 de Noviembre.
"CELRIA", 22 de Diciembre.

Por más pormenores, dirigirse a su único agente en Santiago:

OTTO LOOSE
HUERFANOS 1153 (altos) — TELEFONO 365, CASILLA 382

Soc. Anón. Com. Braun & Blanchard

SERVICIO DE VAPORES

LLANQUIHUE — De Valparaíso, el 20 de Noviembre, para: COQUIMBO, CALDERA, TALTAL, ANTOFAGASTA, MEJILLONES, TOCOPILLA e IQUIQUE.

VALPARAISO — De Valparaíso el 24 de Noviembre, para: COQUIMBO, HUASCO, CALDERA, TALTAL, ANTOFAGASTA, TOCOPILLA, IQUIQUE y ARICA.

CHILOE — De Valparaíso, el 3 de Diciembre, para: SAN ANTONIO, TOME, TALCAHUANO, CORONEL, CORRAL (Valdivia), PUERTO MONTT, CASTRO y PUNTA ARENAS.

Servicio regular de carga a Buenos Aires

LLANQUIHUE — De Valparaíso, el 5 de Diciembre, para: SAN ANTONIO, TALCAHUANO, CORONEL CORRAL (VALDIVIA), BUENOS AIRES y MONTEVIDEO.

Recibirá carga para los puertos del Brasil con trasbordo en Montevideo, y para Bahía Blanca, con trasbordo en Buenos Aires.

LOS PASAJES DE CAMARA DE VALPARAISO A ARICA E INTERMEDIOS, GOZARAN DE UN DESCUENTO DE 25 o|o

SANTIAGO
AUGIER, BENAVIDES y Cía.
BANDERA 130

VALPARAISO
BLANCO 952-957
Teléf. Inglés 2747. Nacional 261

GRACE LINE
"SANTA ANA"
Saldrá de Valparaíso el 28 de Noviembre, a la 1 P. M.
Gran Rebaja en los precios de Pasajes a Nueva York
PROXIMAS SALIDAS { "SANTA ELISA", Diciembre 12. "SANTA LUISA", Diciembre 26. "SANTA TERESA", Enero 9, 1924.
Soliciten pormenores de los Agentes.
GRACE Y CIA. (CHILE) S. A.
HUERFANOS 1087, SANTIAGO

EL MEJOR
Fundo Vendo
EN TINGUIRIRICA
500 HECTAREAS REGADAS

y además extensos rulos; inmediato a Estación. Terrenos planos regados con gran abundancia, especiales para alfalfa, trébol y de grandes rindes en toda clase de siembras. Cerros suaves para crianza y con algo de monte. Muy bien cerrado y dividido. Espléndida casa moderna, cómoda y múltiples edificios, muy valiosos. Deuda Hipotecaria: $ 230,000. Facilidades en el pago. ES EL FUNDO MEJOR TENIDO, MAS ACREDITADO Y DE MAYOR ESTABILIDAD DE LA ZONA.

PRECIO: $ 660.000

Orden reciente y exclusiva.

Alfredo Tagle Rodríguez
Catedral 1137. Cas. 3132

The Royal Mail Steam Packet Company

SERVICIO RAPIDO DE — LUJO DESDE — Buenos Aires a Europa

Próximas salidas de los afamados vapores "A":

"ANDES" 15,620 toneladas, 29 DE NOVIEMBRE
"ARLANZA" 15,000 toneladas, 13 DE DICIEMBRE
"AVON" 11,000 toneladas, 27 DE DICIEMBRE
"ARAGUAYA" 10,530 toneladas, 10 DE ENERO
"ANDES" 15,620 toneladas, 31 DE ENERO
"ARLANZA" 15,000 toneladas, 14 DE FEBRERO
"AVON" 11,000 toneladas, 28 DE FEBRERO

Próximas salidas de la Línea "D.":
"DARRO", 21 Diciembre. — "DESEADO", 4 Enero
"DESNA 18 Enero. — DEMERARA", 23 Noviembre

Rebajas en boletos de ida y vuelta con descuento adicional para familias. Hay camarotes de 1, 2 y 3 camas, y también combinaciones de departamentos de lujo con baño privado y toda clase de comodidades.

Viajes de llamada desde varios puntos de Europa, Siria y Turquía.

The Pacific Steam Navigation Company

CASILLA 636.— SANTIAGO.— AGUSTINAS 1017.
SUB-AGENTES: Compañía Expreso Villalonga y Compañía Transportes Unidos

---

Viaje de Turismo a las pintorescas regiones de Llanquihue

El Vapor "Valparaíso"

DE 5,000 TONELADAS

con espléndidas comodidades para turistas, será despachado el 1o de Diciembre próximo a Puerto Montt, donde se detendrá algunos días, regresando después con escalas en Corral (Valdivia), Lota, Talcahuano y Tomé, llegando de regreso a Valparaíso el 24 del mismo mes.

La Compañía ha resuelto ofrecer esta oportunidad a las personas que deseen visitar Puerto Montt y sus hermosos alrededores, como ser el Lago Llanquihue, el Estuario del Reloncaví, Calbuco, etc., para lo cual dispondrán del tiempo necesario. También tendrán tiempo suficiente para visitar Valdivia, Lota y Concepción, en el viaje de regreso.

El viaje redondo demorará, como se ha dicho, 14 días, estando los viajeros de regreso en Valparaíso en vísperas de Pascua.

PRECIO DEL PASAJE: $ 600, POR PERSONA

El vapor podrá servir de alojamiento en Puerto Montt y demás puertos en caso de convenir a los turistas.

Mayores informaciones, pídanse:

EN SANTIAGO
Srs. Augier, Benavides y Co.
Bandera 180

EN VALPARAISO
Soc. An. Braun y Blanchard
Blanco 957 y 959

Compañía Sud-Americana DE VAPORES

SERVICIO DIRECTO RAPIDO A NEW YORK

en 18 días, con escala en Antofagasta, Iquique, Callao, Payta y Cristóbal. PROXIMAS SALIDAS

"TENO" Sábado 24 de Noviembre, a la 1 P. M.
"ACONCAGUA" Sábado 22 de Noviembre, a la 1 P. M.

El pasaje a New York vale $ 250.00 dólares en primera clase y $ 110.00 en intermedia; a Cristóbal $ 150.00 y $ 55.00 dólares, respectivamente.

SERVICIO A GUAYAQUIL

con escalas en Coquimbo, Antofagasta, Gatico, Tocopilla, Iquique, Caleta Buena, Arica, Ilo, Mollendo, Chala, Pisco, Tambo de Mora, Callao, Salaverry, Pacasmayo, Eten, Pimentel, Payta y Guayaquil. PROXIMAS SALIDAS:

"HUASCO" Viernes 30 de Noviembre, a las 4 P. M.
"AYSEN" Viernes 14 de Diciembre, a las 4 P. M.

SERVICIO A PIMENTEL

con escalas en Coquimbo, Huasco, Caldera, Chañaral, Taltal, Antofagasta, Iquique, Pisagua, Arica, Ilo, Mollendo, Lomas, Pisco, Cerro Azul, Callao, Huacho, Supe, Huarmey, Casma, Samanco, Chimbote Salaverry, Pacasmayo, Eten y Pimentel.
PROXIMAS SALIDAS:

"MAIPO" Viernes 28 de Noviembre, a las 4 P. M.
"MAPOCHO" Viernes 7 de Diciembre, a las 4 P. M.

Tarifa reducida en los pasajes de cámara, entre puertos chilenos: Antofagasta $ 125; Iquique $ 171; Arica $ 192.

WESSEL DUVAL & Cía.
Huérfanos esq. Morandé, Agentes
COMPAÑIA TRANSPORTES UNIDOS
Estado esquina Delicias, Sub-Agentes

INFORMACIONES DEL INTERIOR

(DE NUESTROS CORRESPONSALES)

TARAPACA

DON FRANCISCO PRUDHOME

HA EMPRENDIDO VIAJE A ESTA CAPITAL

(De nuestro Corresponsal, por Telégrafo)

IQUIQUE 19.— Se ha dirigido a Santiago, el señor Francisco Prudhomme, que realizará notables experimentos de elaboración del salitre derivados de un tratamiento igual que el que se emplea en la elaboración de la potasa.

Las pruebas de potasa que se llevarán a efecto a fines de Enero, han despertado enormes interés en todos los círculos científicos e industriales en donde se espera fundadamente un mejoramiento en la alaboración de las materias indicadas.

La maquinaria necesaria se encuentra ya lista y en el terreno por armarse.

ANTOFAGASTA

EN LA ESCUELA DE SALITRE

ANTOFAGASTA.— El Intendente ha enviado al Ministerio de Instrucción Pública, una nota en la cual hace presente la necesidad de establecer un Internado en la Escuela Industrial de Salitres.

Después de referirse a una visita que hizo al establecimiento, y de dejar constancia de la forma satisfactoria en que allí se imparte la enseñanza no obstante las deficiencias materiales, da cuenta de una reunión tenida con los representantes de salitreras, empresas mineras y ferroviarias, y manifiesta que hubo acuerdo para estimar necesaria la creación de un internado para la Escuela de Salitres. Las empresas representadas se han comprometido a costear los gastos del Internado cubriendo la pensión de determinado número de alumnos, que enviarán de el año próximo.

El Intendente señor Rojas Richard, termina solicitando la autorización del caso para que el Internado pueda funcionar.

OTRO INCENDIO EN EL CENTRO DE LA CIUDAD

APARECE EL FUEGO EN LA BODEGA DE LA FIRMA BEVERLY PEACE, EN LA CALLE URIBE

Durante el siniestro estalla un cajón de dinamita

(De nuestro Corresponsal, por Telégrafo)

ANTOFAGASTA 18.— A la lista de siniestros sucedidos en esta ciudad en los últimos días, hay que agregar un nuevo incendio producido a las 5 de la madrugada de hoy.

El fuego hizo su aparición en la bodega de la firma Beverly Peace, situada en la calle Uribe, al lado de la fábrica de velas de la firma Gibbs.

Gracias a la circunstancia que una cuadrilla nocturna de trabajadores se encontraba laborando, se logró dar oportunamente el aviso a los bomberos que luego acudieron.

La labor por parte de las Compañías de Bomberos fué esta vez valiosa, pues afortunadamente había agua en las cañerías. En caso contrario habríamos tenido que lamentar un incendio, que dado el lugar en que apareció, habría adquirido proporciones mucho más grandes que los anteriores.

Durante el incendio se produjo una fuerte explosión que repercutió fuertemente en la población, viéndose salir a continuación desde el techo del edificio amagado una gran columna de fuego.

Se supone que esta explosión fué provocada por un cajón de dinamita depositado transitoriamente en las bodegas.

La oportuna y eficaz acción de los bomberos logró circunscribir pronto el fuego, salvando gran parte de las bodegas adyacentes.

La frecuencia con que se producen estos siniestros y al tomar en consideración la hora en que estallan, hace acentuar en el público la creencia de que nuestra ciudad cobija una banda de incendiarios que no se sabe qué fin persiguen.

Las pérdidas ocasionadas por este incendio ascienden a una suma de poco valor.

El Ministro de Chile en el Ecuador

(De nuestro corresponsal, por telégrafo)

ANTOFAGASTA 19. — A bordo del "Santa Ana" pasó en viaje a Valparaíso, el Ministro de Chile en el Ecuador, señor Emilio Rodríguez Mendoza, acompañado de su familia.

En este puerto bajó a tierra, siendo muy agasajado por sus amigos.

ATACAMA

Viajeros

(De nuestro Corresponsal, por Telégrafo)

COPIAPO, 19. — Por el Longitudinal se ha dirigido a Santiago la familia de don Bruno Sergio Pizarro y la señora Fidelisa Pacheco de Garay, esposa del cónsul argentino.

Asimismo ha regresa a Santiago, después de la inspección de los trabajos en el Hospital, el arquitecto señor Ernesto Oyanadel.

Los funerales del teniente señor Gallinato

(De nuestro Corresponsal por Telégrafo)

COPIAPO, 19. — Hoy se efectuaron los funerales del señor Pedro Gallinato, contador del Regimiento O'Higgins.

Como se recordará, el señor Gallinato murió trágicamente en la mañana del Sábado.

CIGARRILLOS
CASINO
CON TABACO HEBRA Y BOQUILLA AMBRE

CURICO

Incendio

CURICO.— El Sábado pasado, a las 2 P. M., se declaró un incendio en la Estación de los Ferrocarriles del Estado y en unos de los carros bodega, cuyo contenido se quemó totalmente.

Los bomberos concurrieron al lugar del incendio procediendo a extinguir el fuego. Asistió tropa de policía para resguardar el orden.

ARAUCO

Quince reos que se escapan

(De nuestro Corresponsal por Telégrafo)

LEBU, 19. — Ayer, a las 2 P. M., se evadieron de la Cárcel Pública de esta ciudad, quince reos, de los cuales la mayoría estaba condenada por homicidio. Patrullas de policía y carabineros han partido en su persecución, sin lograr capturar hasta el momento a ninguno.

MALLECO

EL MEJORAMIENTO DE LOS CAMINOS CHILENOS

EL ALCALDE DE COLLIPULLI ESTIMA QUE AUN NO ES TIEMPO DE COMPROBAR LA EFICIENCIA DE LA LEY

"Collipulli, 16 de Noviembre de 1923.— Señor Director de "La Nación".—Santiago.— Muy señor mío: Tengo el agrado de contestar, a continuación, sobre los diferentes puntos que se sirve preguntarme, respecto a los beneficios o situación creada con la ley de caminos en Collipulli:

1.o ¿Qué beneficio concreto o material ha traído a su Comuna el ejercicio de la ley de caminos?

Hasta ahora, casi ninguno, por los siguientes factores:

a) En un año, más o menos, que está en vigencia esta ley, es casi imposible apreciar sus beneficios y, por lo tanto, no se notan los pocos trabajos que se han ejecutado.

b) Los fondos de caminos han llegado con considerable atraso.

c) Cuando han llegado los fondos, no era época propicia para principiar los trabajos.

2. ¿Qué dificultades ha introducido en las finanzas municipales la cuota con que grava la ley a los Municipios?

Naturalmente ha introducido un trastorno en las finanzas de la Municipalidad, pues la cuota que deja de percibir por este capítulo, es considerable, y, por lo tanto, muchos son los servicios que han tenido que restringirse, como ser: arreglos de calle, servicio de aseo, ornato del pueblo, etc., servicios a los cuales se les podría mayor desarrollo, sin la merma que hoy día experimenta el Municipio con la cuota que grava la ley de caminos.

DON ARTURO RAMIREZ BAEZA, ALCALDE DE COLLIPULLI.

3. ¿Cree usted que la ley debe ser reformada o suprimida lisa y llanamente?

A mi juicio, la ley de cam[inos] no debe ni reformarse ni supri[mir]se. La considero una ley bue[na] y bien estudiada, como toda ley, pe[ro], eso sí, que si los encargados de cumplirla no lo hacen, ten[drá] que fracasar como muchas otras.

4. ¿Qué fórmula cree usted p[ue] podría adoptarse en una ley pa[ra] no postergar la formación de u[na] buena red de caminos?

Creo que las principales so[n] las siguientes:

a) Que los fondos de caminos e[s]tuviesen a la orden de los In[ten]dentes, Gobernadores o Juntas [de] Caminos.

b) Que el Ingeniero de la Pro[vin]cia se encargase de buscar un p[er]sonal idóneo y competente.

c) Darle mayores atribuciones [que] las que hoy tienen a las Juntas De[partamentales] y Comunales.

d) Que los arreglos o constru[c]ciones de caminos se hagan p[or] propuestas públicas, con el fin [de] aprovechar lo mejor posible los fon[]dos que se dispongan.

e) Por último, considero de cap[i]tal importancia que los miembros que forman las Juntas de Cam[inos] sean personas entusiastas y es[tén] dispuestos a trabajar y llevar [a] buen término la realización de [la] ley de caminos.

Saluda muy atentamente al se[ñor] Director su Atto. y S. S.—Ar[turo] **Ramírez Baeza**, Primer Alcal[de]".

LINARES

Paperchase

(De nuestro Corresponsal, por Telégrafo)

PARRAL, 19. — Con todo lucimiento se verificó el paperchase que se venía postergando a causa del mal tiempo reinante. Tomó parte activa en él la oficialidad del Batallón de Tren acantonado en Retiro. La reunión constituyó un acontecimiento social de gratos recuerdos.

Fallecimiento

PARAL.—El Domingo último falleció en esta ciudad el regidor radical don Guillermo Hernández, miembro distinguido de la Asamblea Radical de Parral.

DEFUNCION

Habiendo fallecido nuestro querido esposo y padre, señor

Tomás Canales Alfaro

Rogamos a sus amigos y a los nuestros, se sirvan acompañar sus restos al Cementerio General, el Miércoles 21, a las 10 A. M. El cortejo saldrá de su casa habitación, San Pablo 2097.

LA FAMILIA.

DEFUNCION

Habiendo fallecido nuestra inolvidable abuelita señora

Juana Vergara de Vergara

Sus restos serán conducidos al Cementerio General el Miércoles 21, a las 9 A. M. El cortejo saldrá de su casa habitación, Santa Elena 1335.

LA FAMILIA.

La explosión de la Fábrica de Cartuchos

EL SINIESTRO OCURRIDO AYER A LAS 8.20 A. M., CAUSO GRANDES PERJUICIOS EN TODO EL SECTOR DE LA CIUDAD, ESTIMANDOSE LAS PERDIDAS SUFRIDAS POR LA FABRICA EN CERCA DE $ 2.000,000

SEGUN LAS INVESTIGACIONES HECHAS HASTA AHORA, FIGURAN COMO MUERTOS A CONSECUENCIAS DE LA EXPLOSION, EL SARGENTO 1.o ISAAC MONTECINOS Y UN REO DE LA PENITENCIARIA. — EL NUMERO DE HERIDOS SUBE DE TREINTA

LA SUPERIORIDAD MILITAR ORDENA INSTRUIR UN SUMARIO PARA INVESTIGAR EL ORIGEN DE LA CATASTROFE

Aún permanece en el misterio el origen de la catástrofe, que asolara ayer el sector de la capital que rodea la Fábrica de Cartuchos del Ejército, y la Penitenciaría de Santiago. La espantosa explosión que pusiera en alarma a toda la población, no ha sido investigada en sus causas y raro será que lo sea, pues en desgracias como la que nos ocupa el origen permanece casi siempre en la penumbra.

La capital ha recobrado ya su aspecto normal en las actividades diarias y el intenso pánico que hiciera abandonar las viviendas en previsión de un espantoso temblor de tierra ha pasado. Sólo queda que lamentar la triste situación en que permanece la familia de una de las víctimas de la catástrofe, y resta también felicitarnos de que la explosión no tuviera consecuencias más dolorosas.

La explosión

A las 8.20 de la mañana de ayer los habitantes de la capital y de las poblaciones de los alrededores fueron sorprendidos por un recio sacudón de tierra, al que siguió inmediatamente una fortísima explosión, que trajo como consecuencia la quebradura de numerosos vidrios y vitrinas en las casas y tiendas de todos los barrios.

Desde el primer instante se creyó en un terremoto, y el pánico fué por esta causa, enorme; la gente abandonó sus viviendas y se echó a las calles y plazas con indescriptible terror. Sólo pasado el primer momento, de impresión, se pensó en una catástrofe ocurrida en algún establecimiento de explosivos, suposición que fué confirmada minutos después al saberse que el sitio del siniestro había sido la Fábrica de Cartuchos del Ejército, situada al costado poniente del Parque Cousiño y de la Penitenciaría. Junto con estas noticias circularon entre el público algunas alarmantes suposiciones respecto al número de heridos por la catástrofe, haciéndose subir éstos hasta cerca de un millar y a algunos cientos en muertos.

Tranquilizados ya los ánimos, una inmensa muchedumbre se trasladó al lugar del siniestro y debido a ello, durante casi toda la mañana las calles que conducen al Parque Cousiño se vieron atestadas de gente, ansiosa de inquirir detalles del siniestro.

El la Fábrica de Cartuchos

Momentos después de producida la explosión llegaban al sitio de ella numerosos jefes del Ejército, tropas de policía y las bombas, avisadas por la sirena del peligro que corría el sector amagado por la catástrofe. Inmediatamente se dieron las órdenes del caso para evitar que el público invadiera el local de la Fábrica, por estimarse que habría peligro de que estallaran los otros polvorines, situados cerca de los que hicieron explosión.

Afortunadamente el intenso trabajo desempeñado por los bomberos y las tropas impidieron en breve toda probabilidad de continuación del siniestro.

Minutos antes llegaba a la Fábrica de Cartuchos el Presidente de la República, acompañado de algunos miembros del Gabinete y de otras personalidades. El Primer Mandatario, a quien se dió inmediato aviso de lo sucedido, recorrió el local en compañía de los jefes de la repartición y se impuso detalladamente de los daños sufridos por los edificios, trasladándose en seguida a la Penitenciaría, donde los perjuicios de edificación fueron enormes.

El pánico en el público

En aquellos momentos y cuando las calles cercanas a la Fábrica estaban ocupadas por completo por un numeroso público, alguien hizo correr la voz de que iba a producirse una nueva y terrible explosión. El pánico fué inmenso y en medio del espantoso vocerío, el público se dispersó rápidamente, habiendo que lamentar, como es de rigor en estos casos, numerosos contusos y varios desmayos.

Afortunadamente la actitud de la policía y de algunas personas impidió que el pánico siguiera en aumento, lo que, como es natural, habría provocado desgraciadas consecuencias.

En el interior de la Fábrica de Cartuchos

Fuimos unos de los primeros en llegar al sitio de la explosión y en verdad que nos sentimos entristecidos ante el espectáculo que ofrecía el interior de la Fábrica de Cartuchos. Por todas partes, en patios, corredores y alamedas, el piso estaba completamente sembrado de vidrios, y siguiendo hacia el interior, de trozos de madera y zinc. Varios de los pabellones que servían a las reparticiones de la Fábrica, presentaban un aspecto de destrucción, con sus ventanas sin vidrios, las puertas hundidas y los revestimientos de las paredes caídos a pedazos, contribuyendo a impresionar a los visitantes la vista de los techos, quebrados, hundidos y requebrajados por la explosión.

Seguimos adelante, atendidos por el capitán señor Alfredo García y otros oficiales, y después de andar un trecho, pasamos por los rieles del tren, quedando ya de hecho en el sitio mismo de la explosión. Allí el espectáculo era impresionante: a la derecha una muralla de cal y ladrillos volada de raíz; al frente, el pabellón anexo al de artificieros y armeros, completamente destruído; el techo afirma una de sus alas en el edificio y la otra en el suelo, saliendo aquí y allá trozos de madera, pedazos de paredes y vigas de la construcción.

Siguiendo a la derecha, un pabellón desvencijado muestra las aberturas negras de sus ventanas y puertas sin vidrios y deja que el cielo mire al través de su techo hundido y quebrado por una fuerza espantosa; un poco más adelante, a la izquierda, un montón de escombros señala el sitio donde estaban las oficinas y el laboratorio químico. Nada queda que tenga forma, son sólo montones de escombros con un aspecto ruinoso que impresiona. Hay fierros clavados en las paredes y vigas astilladas que pasan al través de las ventanas, de las cuales sólo resta el hueco en la pared. Los techos dicen que existieron por las planchas de zinc que arrastran por el suelo; están curvadas, violentas, rotas, y haciendo arabescos inverosímiles.

Parados allí, dejamos que nuestra vista recorra aquel campo de batalla que no parece otra cosa la agrupación de escombros, ramas, alambres y latones que sobresalen de los montones de tierra que encuadran el cráter espantoso que hiciera la explosión. No parece sino que una granada gigantesca hubiera estallado bajo tierra y que todo, impelido por una fuerza, se vaciara de adentro afuera. Nada hace presumir que allí había un polvorín, y, en cambio, todo hace pensar que una tormenta de espantosa violencia pasó arrasando aquéllo. Hasta los árboles, desnudos, desganchados, ridículamente erguidos contra el cielo, sus troncos lisos, parecen dar pruebas de ello. Algunos están lisos, sin una rama; otros, cortados a pocos metros del suelo; varios, tendidos ya, y con sus inmensas raíces salidas a flor de tierra.

En el centro se ve una excavación de doscientos metros de circunsferencia y cinco de profundidad; por todas partes surgen tablones, alambres, cajas de proyectiles, rollos de mechas, etc. La gruesa muralla de cinco metros que separaba los polvorines de los depósitos de material, no existe. Sólo aquí y allá, los "traversos" dejan ver sus alambres y postes en confusión.

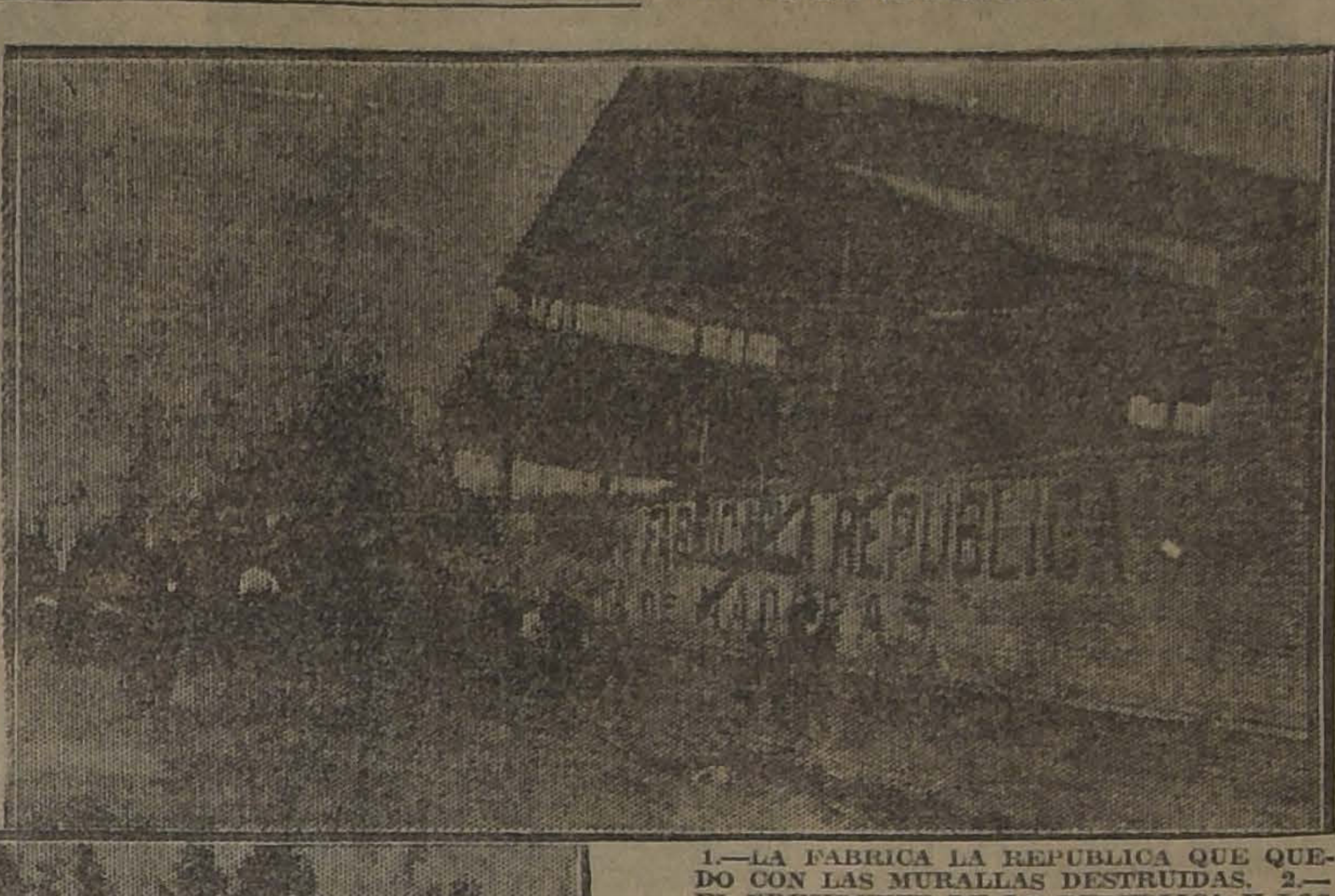

1.—LA FABRICA LA REPUBLICA QUE QUEDO CON LAS MURALLAS DESTRUIDAS. 2.—EL PRESIDENTE DE LA REPUBLICA Y LOS MINISTROS DE LA GUERRA E INDUSTRIA EN EL SITIO DEL SUCESO. 3.—EL PRESIDENTE DE LA REPUBLICA JUNTO AL LECHO DEL PENADO QUE FALLECIO A CONSECUENCIAS DE LA EXPLOSION. 4.—LOS GRANDES HOYOS QUE QUEDARON EN EL SITIO DONDE ESTABAN UBICADOS LOS POLVORINES.

La disposición de los polvorines

Basta sólo mirar el croquis adjunto para comprender la disposición que tenían los polvorines. Pasando bajo la vía férrea, al frente, al anexo al Departamento de Artificieros y Armeros, a la derecha una oficina, más lejos, a la derecha al frente, la otra oficina y el Laboratorio de Química. Enfrentando éste estaban los polvorines, dispuestos en dos líneas paralelas separados por una pared de tres metros de alto y cinco de ancho. A la derecha de la pared quedaban los polvorines, que eran cuatro, separados a su vez entre sí, por los "traverses". A la izquierda del muro los depósitos de materiales, separados también por "traverses". Al fondo la vía férrea, desligada de los polvorines por un "traverses". Al fondo la vía férrea, desligada de los polvorines por un muro de cal y ladrillo que quedó completamente destruído.

Las materias que estallaron

Antes que nada debemos advertir que sólo debido a la previsión de los jefes de la Fábrica, la catástrofe de ayer no tuvo para la capital desastrosas y tristes consecuencias. Hace más o menos dos meses y en vista del peligro de tener allí demasiados explosivos, la Dirección hizo enviar a los polvorines de Batuco tres o cuatro carros cargados con estos elementos, los que de no haber sido enviados fuera de la capital habrían revestido a la catástrofe de ayer con caracteres verdaderamente trágicos e irreparables.

Por el momento había en los polvorines alguna cantidad de estalladores, estopines y varias cargas de trinitrotolueno, uno de los explosivos de mayor intensidad que se conocen. Había también allí poca cantidad de argionita y dinamita. No había pólvora. En los otros polvorines, ya que las materias consignadas estaban principalmente en el polvorín estallado, se guardaba alguna cantidad de estopines, argionita y bastantes disparadores de mercurio, que sirven para los explosivos de difícil combustión.

Momentos antes del accidente

Si la suerte acompañó a la capital por lo que respecta a la cantidad de materiales explosivos encerrados en los polvorines, no menos benévola se mostró con respecto, tanto a la gente que en aquellos momentos se encontraba allí como con referencia a los jefes y oficiales de la Fábrica, los que han salvado debido a una gran casualidad.

Según lo ordena el Reglamento, los jefes y oficiales deben encontrarse en la Fábrica al tocar el pito de las seis y media de la mañana. En la mañana de ayer nada de anormal hubo de notarse; a la hora indicada el capitán señor Bari, a cuyo cargo están los polvorines, estuvo en ellos y distribuyó el trabajo de la gente. Minutos después de las ocho, el señor Bari y los otros oficiales se dirigían hacia el establecimiento con el objeto de tomar desayuno, el que se sirve a las ocho en punto. Quedaron en los polvorines las siguientes personas: el centinela de guardia, soldado Florencio Ortiz; el encargado de tomar las temperaturas en el interior, operación que se hace a las ocho de la mañana, sargento Montecinos; estaban también los soldados que forman el curso de Artificieros y Armeros, acompañados por su profesor señor Florencio Rojas. Los nombres de los soldados son: Elías Olivares, Alfredo Corbalán, Antonio Gallardo, José Castillo, Juvenal Sánchez, Elías Cárdenas, Juan Cáceres, Juan Acevedo y Alfredo Diertel.

En las oficinas cercanas al polvorín estaban las siguientes personas: Angela Díaz, Juana Muñoz de Seguel y Jorge Seguel su hijo.

¿Como se produjo la explosión?

Como dijimos, momentos antes de la explosión el capitán Bari y los demás oficiales se retiraron hacia el Casino para tomar desayuno, librando en esta milagrosa forma de alguna desgracia.

Más o menos tres o cuatro minutos antes de la explosión, el centinela Ortiz vió al sargento Montecinos en los tragines que le demandaba su cargo; en aquellos instantes Montecinos subía y bajaba las escalas de acceso al polvorín tomando las temperaturas, como se acostumbra hacer en previsión de accidentes.

Y hasta aquí todo lo que se sabe del siniestro por lo que respecta a sus causas...

¿Quiso acaso el sargento encender un cigarrillo? ¿Pudo tal vez caérsele de las manos algún petardo? Nadie lo sabe y bien difícil será que se averigüe.

Lo cierto es que minutos después una explosión espantosa hacía volar por los aires el polvorín y derrumbaba las construcciones cercanas llevando el pánico hasta los extremos de la ciudad. Una nube de tierra cubrió por completo la atmósfera y durante varios minutos no se veía nada, mientras volaban tablas, latas, terrones, etc...

Contribuyó a alarmar más aún a los pobladores cercanos, la quebrazón repentina y ruidosa de los vidrios de todas las casas y el hundimiento de numerosos techos.

Los primeros socorros

No habían pasado aún muchos minutos cuando la superioridad de la Fábrica daba comienzo a los trabajos de salvamento de las personas que se sabía trabajaban cerca del lugar del siniestro. Casi inmediatamente llegaban las bombas y numerosos miembros del Cuerpo, procediéndose a organizar los trabajos para impedir la propagación del in-

Una Prueba más
de la necesidad de nuestro seguro sobre cristales.
47 siniestros pagamos ayer a consecuencia de la gran explosión ocurrida en la FABRICA DE CARTUCHOS.
Cía. de SEGUROS
"LA CRISTAL"
Agustinas 1148.
Teléfono 5087

MUSICA MUSICA MUSICA
LAS ULTIMAS NOVEDADES TENEMOS CONSTANTEMENTE
EDITORES EXCLUSIVOS DE LOS MEJORES AUTORES NACIONALES
LAS MEJORES EDICIONES SIN FALTA ALGUNA y a precios razonables
Por ser difícil enumerar todas las piezas de nuestra edición, rogamos pedir nuestro último CATALOGO, que facilitamos GRATIS.
PIEZAS DE SALON, OPERAS, BAILES, etc.. CON 50 y 75 % DE REBAJA SOBRE PRECIO DE CATALOGO. REALIZAMOS HASTA NUEVO AVISO
GRIMM & KERN
Sección Música
AHUMADA 99 ESQUINA MONEDA
Frente a la Casa Muzard

OIGA UN BUEN CONSEJO:
Adquiera un
SOMBRERO DE PAJA
MARCA
Rosenblitt
HAT
que es el ideal de todo el mundo elegante.
HOY A PRECIOS REBAJADOS en la
FABRICA NACIONAL DE GORRAS Y SOMBREROS
DELICIAS 2636, FRENTE A LIBERTAD
SUCURSALES SOMBRERERIAS ROSENBLITT
Puente 616
CASI ESQUINA SANTO DOMINGO
San Diego 1140
PASADO AVENIDA MATTA
Delicias 2818
ENTRE BASCUÑAN Y SAN ALFONSO
San Diego 2007
AL LLEGAR FRANKLIN
NAHUM ROSENBLITT.

cendio y también nuevas explosiones. Colaboró eficazmente la tropa de policía enviada prestamente al lugar de la explosión.

Al llegar al sitio de los polvorines, la primera impresión fué que nadie había salvado. Era tanta la destrucción que nadie creyó posible encontrar heridos sino muertos.

Los primeros salvados de la catástrofe

Afortunadamente, y en medio de general sorpresa, los trabajos de socorro tuvieron un éxito inesperado. Todas las personas que trabajaban en las oficinas y también los alumnos del Curso de Artificieros y Armeros habían salvado con vida. Varios de ellos presentaban contusiones de más o menos importancia, principalmente el profesor señor Rojas, quien recibió fuertes golpes en la cabeza y cara, pero la mayoría sólo tuvo rasmillones y contusiones leves.

Desde el primer momento se notó la desaparición del sargento Montecinos, no así del centinela Ortiz, el que salvó milagrosamente sin heridas de gravedad. Dadas las órdenes del caso, todos los trabajos para encontrar al infeliz sargento fueron infructuosos; tomado tal vez en el interior de los polvorines por la espantosa explosión, debió morir despedazado.

Inmediatamente de extraerse de entre los escombros a los heridos, éstos fueron llevados en camillas hasta los coches de la Asistencia Pública, donde se les hicieron las curaciones del caso.

La labor de la Cruz Roja Chilena

No podemos dejar pasar sin mención especial la labor desarrollada por las distinguidas damas y señoritas de nuestra sociedad que forman la Cruz Roja Chilena y que ayudaron en forma eficaz a la curación de los heridos. Desde el primer momento de producida la catástrofe, numerosas señoras y niñas llegaron al local de la Fábrica y ofrecieron a los jefes militares su concurso, el que fué muy agradecido. Los miembros de la Cruz Roja improvisaron en uno de los pabellones una sala de curaciones rápidas y en él se dieron los primeros medicamentos a los heridos de menor gravedad.

Se encuentra una parte de la ropa del Sargento Montecinos

Después de árduos trabajos de rebusca, unos soldados encontraron entre los escombros la gorra y una manga de la guerrera del infeliz sargento Montecinos, dándose cuenta inmediatamente de este hallazgo. Los trabajos se prosiguieron durante todo el día sin que hasta el momento haya sido posible dar con los restos del infortunado militar.

Montecinos gozaba de gran prestigio entre sus jefes y compañeros

La infeliz víctima de la catástrofe de ayer, el sargento primero Montecinos, era unánimemente estimado entre sus jefes y compañeros por su inteligencia y aptitud para el trabajo.

En el local de la Fábrica de Cartuchos tuvimos oportunidad ayer de conversar con varios de sus compañeros y todos ellos se manifestaron hondamente apesarados de la desgracia ocurrida. Montecinos figuraba con las mejores notas y había sido designado para el difícil cargo de vigilancia de los polvorines debido únicamente a la confianza que se tenía en él.

Damos a continuación la hoja de servicios del sargento Montecinos:

Ingresó al Ejército de línea, como soldado del Regimiento Pudeto, el 25 de Abril de 1915. Había hecho su servicio militar como conscripto en el mismo Regimiento.

Fueron sus padres, don Juan de Dios Montecinos y doña Tránsito Ortega.

Su hoja de servicios es de las mejores y cuantos fueron sus jefes o trabajaron con él declaran que era un sub-oficial verdaderamente ejemplar; de despejada inteligencia y extraordinario espíritu militar.

Obtuvo su primer ascenso a cabo segundo, el 13 de Mayo de 1916 y el 7 de Setiembre de 1917, ascendió a cabo primero, el 13 de Enero de 1918, casó con Sara Jirón Naranjo, y el 12 de Agosto de 1919 ascendió a sargento segundo y el 30 de Enero de 1922, vice primero y fué destinado a las Fábricas de Maestranzas del Ejército.

1 Y 2.—TROPA DE EJERCITO EN LAS TAREAS DE SALVAMENTO. 3.—BUSCANDO ENTRE LOS ESCOMBROS EL CADAVER DEL 1.o MONTECINOS. 4.—FRENTE A LA PENITENCIARIA. 5.—LA VIUDA DEL 1.o MONTECINOS. LA ACOMPAÑAN EL DIRECTOR DE "LA NACION" Y UN REDACTOR Y EL CAPITAN GARFIAS.

Lista completa de los heridos

La lista completa de heridos es la siguiente:

EN LA FABRICA DE CARTUCHOS

Profesor señor Florencio Rojas, grave; Elías Olivares, leve; Alfredo Corvalán, leve; Asdrubal Gallardo, grave; José Castillo, leve; Juvenal Sánchez, leve; Elías Cárdenas, leve; Juan Cáceres, leve; Juan Acevedo, leve; Alfredo Deitel, leve; Angela Díaz, leve; Juana Muñoz, leve; Jorge Seguel, leve; operaria María Basualto, con una pierna fracturada.

No contamos aquí al sargento Montecinos.

EN LA PENITENCIARIA

Entre los penados resultaron heridos de gravedad los siguientes: Santos Conejeros, Amador Silva, Juan Francisco Barra, Luis López, José Fuentes, Alejandro Quintero, Pedro Corall, Carlos Peters, Feder fioletti, Santiago Martínez, Vergara, Luis Jorquera y Lecaros.

Resultó también con heri mediana gravedad el señor Pérez, jefe de la guardia de la tenciaría; y el señor Santia rraín, jefe de uno de los mentos hundidos.

Los heridos de menor fueron curados en la misma ciaría y otros de mayor conducidos a la Asistencia para las primeras curaciones.

EN SAN MIGUEL

Debido a los derrumbes de vidrios y a los demás que produjo el siniestro, en la muna San Miguel resultaron das cinco personas: Celia María Silva, Isolina Meza, Valdés y Heriberto Martínez.

Los cuatro primeros heri son de gravedad, pero He Martínez recibió una herida vedad en el ojo derecho.

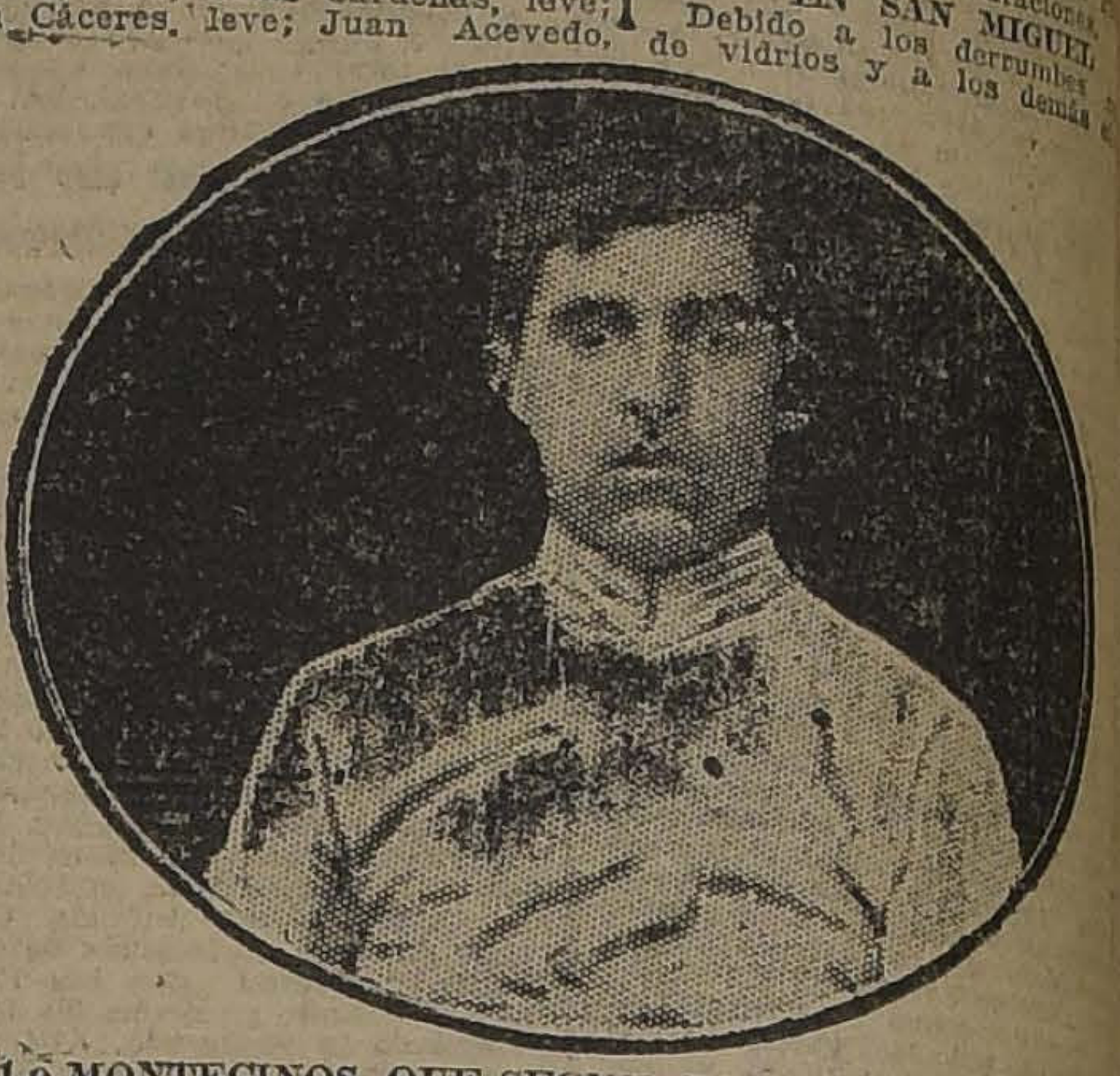

EL 1.o MONTECINOS, QUE SEGUN TODAS LAS PRESUNC HA MUERTO DESPEDAZADO POR LA EXPLOSION.

Actuaciones del Ju señor Aguirre

El juez del crimen de turno, Aguirre, tan pronto tuvo miento del grave accidente, lladó al lugar del suceso en pañía del secretario señor del oficial de secretaría, señ noso.

En la Fábrica de Cartuchos bró una conferencia con el señor Juan Pablo Bennet, jefe la Dirección del Material de quien explicó al magistrado había ocurrido.

El juez recorrió el lugar, para ponerse de los desastres ca por la explosión y en segui trasladó a la Penitenciaría, se produjeron también graves perfectos en los talleres y nu sas desgracias personales.

Se nos informa que como la plosión ocurrió en el interior un recinto militar, le tocará el sumario a las autoridades tares y no a las civiles.

Los jefes militares

Tan pronto se tuvo conocim de la explosión, en los círculos tares, se trasladaron al lugar del ceso numerosos jefes y oficiales.

El jefe de la División, general brera, el Inspector General del cito, general Yávar; el Director los servicios de Aviación, Contreras Sotomayor; el jefe del tado Mayor, general Brieba; y jefes más se encontraron desde primeros momentos del siniestro las Fábricas y Maestranza del cito, imponiéndose de las proye

En Estados Unidos y Francia

ha sido un acontecimiento colosal la venta de VELOS Y ESPONJAS con dibujos egipcios.

Acabamos de recibir por el último vapor todos estos estilos y venderemos desde mañana más barato que en NEW YORK y en PARIS.

ALGODONES

GASAS floreadas, mt. a	$ 0.95
VELOS floreados, muy bonitos, mt. a	$ 1.20
CEFIROS para camisas y delantales, mt. a	$ 1.60
VELOS finos de 1 mt. de ancho, mt. a	$ 1.90
GENEROS para visillos, con dibujos, mt. a	$ 1.60
ORGANDIS lisos, ancho 1 mt., mt. a	$ 1.95
CRETONAS finas, ancho 1 mt., mt. a	$ 1.90

Y muchos otros géneros, cuyo valor menor a $ 2.00 el metro.

CREAS

CREAS 1/2 hilo, ancho 160 ctms., mt. a	$ 6.60
CREAS 3/4 de hilo, ancho 160 ctms., mt. a	$ 7.80

Y diez clases más, todo muy barato.

GENEROS DE HILO

ORGANDIS finos, a	$ 1.60
VELOS finos, de 1 mt. de ancho, mt. a	$ 2.00
BRINES lisos, ancho 1 mt. (muchos colores), metro, a	$ 2.20
BRINES gruesos para trajes de niño, mt. a	$ 2.40
PIEL blanca, muy fina, mt. a	$ 2.40
BRINES mercerizados, 50 colores; ancho 1 metro, mt. a	$ 2.90
VELOS lisos, puro hilo	$ 2.90
ORGANDIS puro hilo, ancho 1 mt., mt. a	$ 2.80
50.000 piezas de velo floreado egipcio, mt. a	$ 3.80
BRIN escocés puro hilo, mt. a	$ 5.80
MARROCAIN, dibujos egipcios, mt. a	$ 4.80
ESPONJAS, dibujos egipcios, mt. a	$ 4.80
GENERO brocado para muebles, mt. a	$ 8.80
GARARDINAS finas en blanco, mt. a	$ 6.80
CREPE grueso, muy buena clase, ancho 1 metro	$ 6.60

ADEMAS, TENEMOS 1,000 ARTICULOS MAS, TODOS VENDEMOS A PRECIOS QUE LLAMARAN PODEROSAMENTE SU ATENCION

VISITENOS HOY MISMO. QUEDARA ASOMBRADO. HAY NOVEDADES DESDE $ 9.80 EL METRO HASTA $ 0.95

GENEROS DE SEDA

RECIBIMOS NUEVAS PARTIDAS DE GENEROS DE SEDA

POPELINAS finas, ancho 1 metro	$ 5.80
ESPUMILLAS finas, 50 colores, mt. a	$ 19.80
TAFETANES pura seda, mt. a	$ 19.80
CREP Marrocain, muy grueso, liquidaremos mañana, mt. a	$ 29.80
FOULARES en dibujos egipcios, recién recibidos, pura seda, ancho 1 mt., mt. a	$ 19.00
GEORGET fino, todos los colores, mt. a	$ 18.80

NUESTRAS NOVEDADES EN SEDAS Y LOS PRECIOS BARATISIMOS, SERAN LA NOTA SOBRESALIENTE DE ESTA LIQUIDACION.

LANAS

SARGA pura lana, metro a	$ 5.80
GABARDINAS finas, ancho 130 ctms., mt. a	$ 13.80
GABARDINA francesa, muy buena, en todos los colores, ancho 140 ctms., mt. a	$ 18.80
GABARDINAS impermeables, ancho 150 ctms., metro a	$ 29.80

1,000 PIEZAS de Esponjas lisas de 1 metro de ancho, en buena clase, metro, a	$ 3.40
1,000 PIEZAS Damasco para manteles, ancho 150, mt. a	$ 5.80
1,000 PIEZAS de Batista fina para ropa interior, 19 colores distintos, mt. a	$ 3.40
5,000 PIEZAS de Popelina, media seda, en 1 mt. de ancho, mt. a	$ 4.40
1,000 PIEZAS de Velo y Cañamazo blanco en puro hilo garantizado, metro, a	$ 3.80

PARA ESTA COLOSAL LIQUIDACION, HEMOS PUESTO DOS CAJAS PARA MAYOR COMODIDAD DE LOS COMPRADORES.

ALMACENES DE LIQUIDACIONES - Sociedad Anónima - ESTADO N.° 135

nes que ha alcanzado esta tremenda desgracia, que viene a afectar seriamente a nuestras instituciones armadas.

Con la señora del Sargento Montecinos

Ayer tuvimos oportunidad de conversar brevemente con la señora del Sargento Montecinos, la que se encontraba hondamente impresionada por la horrorosa desgracia ocurrida a su esposo. Nos dijo la señora Montecinos, — y es imposible transcribir sus palabras, pues al decirlas lloraba amargamente, — que se habían casado hace apenas dos años y que tienen dos pequeños niñitos, los cuales quedan en completo desamparo. Montecinos era un buen marido, pendiente siempre del bienestar de su familia y muy amante de sus hijos.

El número 13

Es curioso anotar que en el Indice de la Carpeta de Filiación de la Compañía de Guardia de la Fábrica de Cartuchos, el cargento Montecinos tiene asignado el N.o 13.

Agregaremos que su primer ascenso fué el 13 de Mayo de 1916, y su matrimonio el 13 de Enero de 1918.

Con algunos de los heridos

Conversamos también con algunos de los heridos, los que se manifiestan sorprendidos de haber librado con vida de la catástrofe. Todos ellos estaban trabajando bajo la dirección del profesor señor Rojas, y al venir la explosión, fueron arrojados contra las paredes, lo que les salvó de perecer aplastados bajo la lluvia de escombros provocados por el hundimiento de los techos. Terminado el remezón de tierra, varios pudieron salir gritando del interior de los edificios derrumbados y así indicaron la situación de sus demás compañeros.

En la Penitenciaría

El edificio que sufrió tal vez mayores perjuicios con la explosión de los polvorines, fué la Penitenciaría de Santiago. Al producirse la explosión, el pánico de los penados fué inmenso, y las tropas hubieron de apelar a todas sus energías para evitar disturbios que habrían podido alcanzar suma gravedad.

La explosión dió contra la Penitenciaría por la parte posterior de la construcción, sitio precisamente en el cual se encuentran instalados los talleres. El derrumbe de techos fué espantoso y los valiosos talleres quedaron completamente destrozados. El patio para que los penados pasen las tardes quedó sin techumbre y ésta fué dispersada en planchas por el local.

En una visita que practicamos después del almuerzo, pudimos anotar los siguientes perjuicios: los talleres de carpintería, barniz y mobiliario escolar, quedaron en ruinas, estimándose en muchos miles las pérdidas sufridas.

La Imprenta Fiscal, que funcionaba en el establecimiento, la jabonería y la zapatería, quedaron igualmente en ruinas, con sus techos hundidos y el material destrozado.

Los corredores y galerías destrozados y medio hundidos en algunas partes.

Salvó intacta la cocina, por tener armadura de hierro.

En general, se estima que los perjuicios sufridos son cuantiosos, calculándoseles en más de medio millón de pesos por algunos, y en un millón por otros. Se nos dice que sólo la imprenta, la que sufrió un empastelamiento casi completo, valía más de trescientos mil pesos.

La visita del Presidente de la República

Momentos después de abandonar la Fábrica de Cartuchos, el Presidente de la República se dirigió hacia la Penitenciaría, y visitó detenidamente todo el establecimiento, imponiéndose de los graves perjuicios sufridos con la catástrofe de la Fábrica.

El señor Alessandri visitó también la sala en la cual se depositó el cadáver del penado Ruperto Silva, fallecido trágicamente a consecuencias de las heridas recibidas en el hundimiento de uno de los pabellones.

A continuación y antes de retirarse el señor Alessandri, manifestó deseos de conversar con algunos penados, departiendo con ellos acerca de sus deseos y necesidades.

Entre los penados con quienes habló el Presidente de la República y a los cuales prometió ayudarlos para conseguir una disminución o la anulación de las penas que están cumpliendo alcanzamos a anotar a Fernando Barrios, Bernardino Cárdenas, José Manuel Fuentes, Heriberto Salgado, Francisco Norambuena y Amador Salinas, este último joven condenado a 29 años de presidio y por quien el señor Alessandri se interesó especialmente.

Los perjuicios en el barrio

Los perjuicios en el barrio cercano al local de la Fábrica de Cartuchos fueron intensos. Principalmente en las calles San Diego, Ejército, Dieciocho, Castro y en general las casas del sector comprendido entre el sitio de la explosición y la Alameda fueron fuertemente azotadas por la intensidad del fenómeno producido por la catástrofe.

El Teatro Esmeralda, uno de los más modernos y sólidos que tiene la capital, fué cimbrado violentamente y los hermosos vitreaux del foyer quedaron reducidos a polvo, sin que el edificio mismo sufriera ninguna quebradura ni otro accidente de gravedad.

La Escuela Superior José Joaquín Prieto, situada frente a frente a la Fábrica de Cartuchos, y que fué inaugurada solamente hace dos años, resultó con enormes perjuicios, principalmente en la techumbre, gran parte de la cual se derrumbó o quebrajó. En el interior mismo del colegio no hubo perjuicios que lamentar.

Por lo demás todo el sector amagado por la catástrofe sufrió las consecuencias de ella, habiendo numerosas ventanas y puertas destruidas, techos hundidos, muebles rotos, en fin, una cantidad de accidentes de menor o mayor importancia que afortunadamente no causaron víctimas.

En la Escuela de Aviación

El intenso fenómeno provocado por la explosión se sintió a bastante distancia de la capital, siendo así como en la Escuela de Aviación pudo sentirse con gran intensidad. Inmediatamente la Superioridad de la Escuela dió las órdenes del caso para que un avión se traladara a la capital a inspeccionar lo sucedido, lo que se hizo.

En la Comuna San Miguel

Los efectos de la explosión en la comuna San Miguel fueron quizá más intensos que en ninguna otra parte, debido al estado ruinoso de muchas casas de la comuna. En la tarde de ayer las autoridades de San Miguel procedieron a levantar una lista completa de todas las casas que habían recibido perjuicios con el objeto de informar al Ministerio del Interior.

En la comuna San Miguel la conmoción destruyó casi por completo algunas casas y causó en otras efectos muy curiosos: en la Barraca y Fábrica de Maderas La República de don Ernesto Escobedo, se desprendió una gran serie de planchas de zinc, cayendo a la calle, cuyo tráfico interrumpió casi por completo.

Población El Carmelo

Los efectos de la explosión en la Población El Carmelo fueron francamente desastrosos. La mayoría de las casas de esta población, son de propiedad de gente de escasos recursos, que han ido adquiriendo sus propiedades debido a grandes y constantes esfuerzos. Esta circunstancia ha hecho que la mayoría de las construcciones sean de material ligero.

La explosión, como decimos, causó efectos desastrosos, cayendo por tierra la mayoría de estas casitas. La gente huyó despavorida hacia las calles, creyendo que se trataba de un terremoto. Muchos habitantes de la Población El Carmelo han debido pasar la noche bajo las casas a medio destruír, y otras, a pleno aire libre.

La Población El Carmelo se encuentra situada al Sur de la Fábrica de Cartuchos y limita al Oriente con la Población París, que no fué muy azotada por la explosión.

El Panorama de la Batalla de Maipú

Ha venido a nuestra imprenta el señor Emilio Casabianca, a manifestarnos què a consecuencia de la explosión se destruyó el panorama de la batalla de Maipú, que poseía en el Parque Cousiño.

Debido a la explosión de la Fábrica de Cartuchos, se hundió la techumbre de vidrios que abarcaba un diámetro de cuarenta metros y cortó en varias partes la tela y arrancó las puertas de la sala.

Se calculan las pérdidas de este monumento por lo menos en 200,000 pesos.

En los establecimientos de instrucción

Con motivo de la explosión sufrió desperfectos el local fiscal ocupado por la Escuela Joaquín Prieto y además los locales fiscales ocupados por las Escuelas N.os 55 y 110, ubicadas en la Población Huemul.

El Director General visitó estas escuelas a fin de adoptar las medidas necesarias.

El parte militar del suceso

El Inspector de Fábricas y Maestranzas del Ejército, Teniente Coronel, señor Arturo Oyarzún, informando ayer al director del Material de Guerra, General señor Juan Pablo Bennett sobre este siniestro, envió el siguiente parte:

"Santiago, 19 de Noviembre de 1923.—A la Dirección del Material de Guerra.—Guarnición:

Tengo el sentimiento de comunicar a US. que hoy, a las 8.15 más o menos, se produjo la explosión del polvorín N.o 1 de la Sección de Artificios de las Fábricas y Maestranzas del Ejército.

A fin de hacer a US. una clara exposición de los hechos, quiero recordar que el polvorín N.o 1 es uno de los que están colocados entre la línea férrea de circunvalación y el gran parapeto que separa estos polvorines de los Almacenes de Municiones.

El contenido de este polvorín era carga superior, carga intermedia y cartuchos de trotyl para el servicio de las tropas de ingenieros y caballería que sumaban en total unas seis toneladas de trinitrotolueno conocido comunmente con el nombre de Trotyl.

Debo hacer presente a US. que los servicios de vigilancia, estadística de temperatura, etc., se han llevado con toda normalidad hasta la fecha de la explosión.

Las causas probables de este accidente son difíciles de señalar, tanto porque en accidentes de esta naturaleza los testigos presenciales son las primeras víctimas y por consiguiente nadie ha podido expresar lo acontecido dentro del local momentos antes de la explosión. Tanto más difícil es hacer una conjetura probable sobre el accidente, cuanto que el explosivo allí almacenado era el más estable de los conocidos hasta hoy y por consiguiente puede descartarse la probabilidad de una explosión espontánea, o sea, de eanplxuo senuótqi nea, o sea, de una explosión que tenga por causa la descomposición que transforme en gases súbitamente sin la intervención de un agente exterior.

La circunstancia de ser una cantidad de explosivos tan poco considerable prueba por otra parte que la capacidad del polvorín o almacén que los encerraba, era más que suficiente para guardar dicho explosivo en buenas condiciones.

En el primer momento se confundió este polvorín con el N.o 2 que guarda estopines y fulminantes, de modo que se dió como explicación la posible caída de un cajón de cuerpos fulminantes; pero establecido como ha quedado de que el polvorín de que se trata es el N.o 1, en el que sólo se almacenaba trotyl, queda descartada esta suposición.

Desde el primer momento se dió también como causa probable un corto circuito del alumbrado eléctrico; pero no existe esta clase de alumbrado ni ningún otro en el interior de los polvorines, sino en los corredores exteriores, de modo que habría sido necesario que un incendio hubiera precedido a la explosión, lo que hay la certeza de no haber acontecido. En efecto, el centinela del polvorín había pasado instantes antes por ese sitio sin haber notado llama ni humo, solamente vió al artificiero Vicente Montecinos que entraba y salía a los polvorines para tomar la temperatura como era su obligación.

Un hecho que llama grandemente la atención a esta Inspección es el no haber podido dar hasta esta hora, 8 P. M., con el cuerpo del 1.o Montecinos, y es probable que la onde explosiva lo haya arrojado a gran distancia del sitio del siniestro y probablemente destrozado.

Respecto a los daños ocasionados, puede esta Inspección felicitarse de que ellos no hayan tenido la gravedad que es común en estos casos. En efecto, fuera de la desaparición del 1.o Montecinos, que hace temer por su vida, debemos lamentar tres heridos graves: El jefe del Taller de Carga, señor Florencio Rojas, la operaria María Basualto, con una pierna fracturada, el operario Asdruval Gallardo, que se arrojó desde los altos del Taller y Talabartería y el sargento 2.o Luis Vargas con varias contusiones interiores.

Los demás, en número de diez, son solo heridos leves, especialmente debido a caída de vidrios de las claraboyas de los talleres.

El monto de las pérdidas

El informe termina:

"Esta inspección estima las pérdidas materiales en una suma que fluctúa entre dos y medio y tres millones de pesos que costará la reconstrucción de la mayor parte de las techumbres y de los edificios de material ligero, tabiquería, de que estaban construidos los depósitos de munición, galpón de embarque y edificios de la Sección Artificios.—**A. Oyarzún L.**, Teniente Coronel Inspector".

Se comunica al Ministro de la Guerra lo ocurrido

Por su parte, el Director del Material de Guerra, general señor Juan Pablo Bennett, dirigió ayer al Ministro de la Guerra, señor Luis Altamirano, el oficio que damos a continuación acompañado del parte de la Inspección de Fábricas y Maestranzas del Ejército a que hacemos referencia más arriba.

Dicho oficio es del tenor siguiente:

"Santiago, 19 de Noviembre de 1923.—Señor Ministro de Guerra:

Es doloroso a la Dirección de mi cargo tener que dar oficialmente cuenta de la explosión de un polvorín de las Fábricas y Maestranzas del Ejército, acaecido a las 8.15 de la mañana de hoy. Los detalles sobre el sitio en que este accidente ocurrió, la cantidad de explosivos que él guardaba, sus causas probables y los daños ocasionados, los encontrará US. en el parte de la Inspección de Fábricas y Maestranzas del Ejército que original lo elevo a ese Ministerio.

Accidentes de esta naturaleza no son extraños a las Fábricas militares y en más de una ocasión han tenido que lamentar las Fábricas y Maestranzas del Ejército de Chile accidentes tanto o más graves que el de hoy.

Compláceme, señor Ministro, el poder comunicar a US. que la labor de estos establecimientos seguirán mañana como de ordinario, ya que las maquinarias no han tenido nada que sufrir, pues los perjuicios se han hecho sentir solamente en las techumbres y en algunos almacenes de construcción ligera.

La Dirección de mi cargo cree que ha llegado el momento de aprovechar la experiencia que nos deja este accidente, para no reconstruir la Sección Artificios y Polvorines en el sitio que hasta hoy han ocupado, sino en Batuco, a fin de alejar en el futuro toda posibilidad de un accidente que traiga la alarma a la población de Santiago.

La poca magnitud del accidente se ha debido especialmente a que desde hace tiempo se ha venido trasladando parte de los explosivos que aquí se guardaban, a los nuevos polvorines recién terminados en Batuco. Sin esta precaución, las consecuencias de la explosión habrían sido aún más dolorosas.

Con esta misma fecha la Dirección de mi cargo ha puesto estos hechos en conocimiento de la Comandancia General de Armas de Santiago, para los efectos del sumario que ella deberá instruir.

Antes de terminar, señor Ministro, deseo hacer llegar a US. y por su intermedio a S. E. el Presidente de la República, sus agradecimientos y los de su personal, por el interés que demostraron al trasladarse personalmente al sitio del siniestro.

Me es igualmente satisfactorio dejar constancia de la abnegada labor del Cuerpo de Bomberos que se trasladó a las Fábricas desde el primer momento para sofocar un primer comienzo de incendio que apareció en los escombros.

La Empresa de los Ferrocarriles, la Asistencia Pública, las Damas de la Cruz Roja de Chile, y los cuerpos todos de la guarnición, como asimismo Carabineros y Policía, ofrecieron abnegadamente sus servicios. La Escuela de Aviación envió su ambulancia y personal sanitario.—**J. Bennet M.**, General, Director del Material de Guerra".—Al señor Ministro de Guerra.—Guarnición.

El sumario que instruye la superioridad militar

Tan pronto como el jefe de la División recibió el parte que la Dirección del Material de Guerra le remitiera relacionado con la explosión de que damos cuenta, dictó un decreto nombrando fiscal al coronel Basilio Maturana, quien instruirá el sumario correspondientes para establecer las causas precisas del siniestro y determinar las responsabilidades del caso.

Ayer mismo fué comunicada esta designación al referido jefe militar, enviándosele el parte que damos en esta misma información.

Obras de reparaciones

La superioridad militar dispuso ayer que los jefes de talleres de los distintos cuerpos de la guarnición, acompañados cada uno de dos ayudantes, se trasladen a las Fábricas y Maestranzas del Ejército para que procedan a efectuar las reparaciones.

Además se ordenó que cincuenta hombres del Ferrocarrileros procedan a la remoción de escombros.

La Mutual de la Armada

En la mañana de ayer recibió el Sub-Secretario del Ministerio de la Guerra, señor Agustín Vigorena, el siguiente telegrama de Valparaíso, de la Mutual de la Armada:

"Sub-Secretario del Ministerio de la Guerra.—Santiago.— Acompañamos al Ejército en su desgracia; ruego transmitir lista de los muertos para cancelar los seguros, sin demora.—Por la Mutual de la Armada.—**Lautaro Rosas**".

La avaluación de las pérdidas

El Ministro de Obras Públicas, señor Francisco Mardones designó ayer una comisión de arquitectos para que proceda a la avaluación de los fondos que se necesitarán para llevar a cabo las reparaciones en los distintos edificios públicos que sufrieron deterioros por causa de la explosión.

Daños causados por la explosión

Ayer se expidió el siguiente decreto:

"Nómbrase una comisión compuesta del Inspector General de Arquitectura de la Dirección de Obras Públicas y profesor de resistencia de materiales de la Escuela de Arquitectura de la Universidad de Chile, don Hermógenes del Canto; del profesor de la misma asignatura de la Escuela de Ingeniería de la referida Universidad, don Jorge Alessandri Rodríguez; y de los profesores de construcción de ambas Escuelas, señores Eduardo Aguirre y Alberto Schade para que estudie e informe al Gobierno sobre los daños causados por la explosión que se produjo en la Fábrica de Cartuchos y recojan las observaciones que puedan ser útiles para estudios científicos relacionados con el arte de las contrucciones.

Tómese razón, comuníquese y publíquese.—**Alessandri. — P. Mardones.**"

Observaciones del Servicio Meteorológico de "La Nación"

La conmoción aérea producida por la violenta explosión de la Fábrica de Cartuchos ha dejado sentir sus efectos con notable intensidad en toda la región de Santiago.

A las 8 horas 22 minutos de la mañana, el Micro-Barógrafo Estatoscópico del Observatorio de El Salto registró una oscilación barométrica brusca y de gran amplitud.

La componente vertical máxima alcanzó a 15 centésimas partes de milímetro, ocurriendo otro tanto en sentido opuesto, lo que da una oscilación total absoluta de 30 centésimas parte de milímetro, en un espacio de tiempo relativamente corto, no mayor a un segundo y tres quintos.

El sentido de propagación de la onda, para el sector Nororiente de Santiago—donde se encuentra el Observatorio—fué de SSW a NNE. A causa de esto, los mayores perjuicios, roturas de vidrios, etc., deben haberse verificado en un plano perpendicular a dicha línea, o sea, en sentido general de Oriente a Poniente.

Observatorio Meteorológico de El Salto.—En Santiago de Chile, a 19 de Noviembre de 1923.—**Julio Bustos Navarrete.**

Procedimientos extraños

Poco antes de las 9 de la mañana de hoy se daba la alarma de incendio, señalándose como sitio amagado la Fábrica de Cartuchos. Los bomberos acudieron, como siempre, a cumplir con su deber, con mayor entusiasmo, si se quiere, al saber que en ese sitio se había producido una tremenda explosión. Todo hacía presagiar una catástrofe.

Llegaron las bombas cuando aun había pánico en el cuartel, antes, por supuesto, que la policía. Se les abrieron las puertas y pasaron. Los voluntarios más cercanos al sitio amagado, los que llegaron antes que la policía, también pudieron pasar. Ellos conjuraron el peligro y desde el primer momento, conscientes de su poder, calmaron a los azorados militares, haciéndoles notar que, para ellos, era cuestión de un cuarto de hora de trabajo.

Como por encanto volvió la energía y la altivez a los moradores y el jefe del departamento, que incapaz de conjurar el peligro hacía un momento, había pedido auxilio al Cuerpo de Bomberos, se creyó obligado a ser de nuevo jefe y ordenó que no se permitiera la entrada a nadie más.

Ignoraba ese jefe que el recinto de un incendio es del Cuerpo de Bomberos y que en él sólo manda el Comandante, único responsable de lo que allí suceda, de los bienes encargados a él para salvarlos. Ello es que los bomberos que no llegaron sobre el material o que tardaron algunos minutos, no pudieron llegar a ayudar a sus compañeros porque en la puerta eran detenidos por una fila de soldados con bayoneta calada. Más que eso: un cordón de policía, torpemente manejado, los alejaba del recinto. Como única razón de tamaño vejamen, se les daba por la policía la siguiente: "Es orden del General que manda aquí". ¿Acaso no sabe la policía que en un incendio no hay más General que el Comandante de Bomberos? ¿No saben esos oficiales que en un incendio tiene que ceñirse a lo que ordene ese Comandante? ¿O es que ya han olvidado el incendio del gasómetro, hace diez años?

En ese entonces, el miedo, que es cosa viva, hizo que no solo un oficial, un Prefecto, un Intendente, sino un Ministro del Interior, se llegaran al sitio del incendio a rogar al Comandante de Bomberos que volviera a trabajar. Se dió a los bomberos toda clase de garantías de respeto a sus personas y de allí nació un convenio, según el cual el jefe de un incendio es el Comandante de Bomberos. Ese convenio ha sido hoy violado por la policía. Más aún: los bomberos han sido atropellados por ella; han sido echados a empellones, en virtud de una rígida orden que permitía, sin embargo, a los oficiales de policía, interpretarla a su modo: instantes después del incidente se abatían los cordones ante un joven a quien ceremoniosamente saludaban los fieros oficiales de policía que allí había. El mágico rompe-filas de que había hecho uso, era su nombre: era hijo de S. E. También pudo entrar un fotógrafo de un semanario. ¿La ley de selección? Y practicada con mucho tino por un oficial de policía. —(Firmado).—**Enrique Phillips D. P.**

La noticia en provincias

Telegramas enviados por nuestros corresponsales nos hacen saber la enorme sensación despertada en el resto del país por las noticias de la capital anunciando la catástrofe de ayer en la Fábrica de Cartuchos.

En los primeros instantes se creyó en provincias que la explosión abarcaba gran parte de la ciudad y que los daños eran enormes, persistiendo esta opinión hasta los momentos en que las noticias enviadas desde Santiago precisaron la magnitud de la explosión.

EDUCACION

El bachillerato en Concepción

LOS ESTUDIANTES DE LOS COLEGIOS DE ÑUBLE AL SUR, PODRAN RENDIR SUS PRUEBAS EN CONCEPCION, DESD LA PROXIMA TEMPORADA DE EXAMENES

En varias informaciones anteriores nos hemos referido de la solicitud pendiente del Consejo de Instrucción Pública para que se permita a los estudiantes de los Liceos de Ñuble al Sur, rendir en Concepción las pruebas del bachillerato en Humanidades.

Como en su oportunidad lo hemos dicho, el Consejo pidió informes a la Facultad de Humanidades. Esta corporación, después de estimar el informe de una comisión de su seno, informó que "no es conveniente, desde el punto de vista de la enseñanza pública en general, acceder a lo solicitado por el Director de la Universidad Particular de Concepción."

Acompañó además la conclusión del informe de la Comisión que ella designara, en cuanto a las normas a que deberá someterse el funcionamiento de las comisiones examinadoras en Concepción, para el caso de que se condediera lo solicitado.

LAS CONCLUSIONES

Las condiciones de que se habla en el informe de los señores Miguel L. Amunátegui, Federico Johow y Raul Ramírez, son:

1.a Podrían acogerse a esta franquicia solamente los estudiantes que hubieran cursado su 5.o y 6.o años de humanidades en algún establecimiento ubicado en las provincias de Ñuble al Sur, sin perjuicio de lo ya establecido para los estudiantes de la ciudad de Concepción;

2.a Enviar de Santiago a lo menos un profesor por cada comisión de las que deben recibir las pruebas de bachillerato, el cual presidiría en Concepción la mesa respectiva.

3.a A fin de facilitar la realización del número anterior, insinuar al Honorable Consejo de Instrucción Pública la conveniencia de prolongar, para Concepción, hasta el día 20 de Enero el período ordinario de exámenes de bachillerato.

4.a Los alumnos afectados por esta concesión, que no rindieran exámenes en el período indicado, sea por faltarles ramos de humanidades, por haber fracasado en su prueba o por otra causal, deben presentarse a rendir su examen en Santiago ante las comisiones designadas por la Universidad, sin menoscabo de lo acordado ya para los estudiantes de Concepción, y

5.a La Comisión recomienda esta medida por el período de un año, renovable o no, según sean los resultados que se observen en la práctica."

LA SESION DE AYER

El Consejo en la sesión que celebró ayer entró de lleno a considerar el asunto.

Después de considerarse los informes de la Facultad de Humanidades y de la comisión designada el 29 de Octubre, y formada por los señores Tomás Ramírez Frías y Ricardo Montaner Bello, se entró a la discusió misma del asunto en debate. Despué de un breve cambio de opiniones s acordó por la corporación conceder l solicitado.

El reglamento correspondiente s aprobará en una sesión próxima y d acuerdo comenzará a regir desde l presente temporada de exámenes.

DE ÑUBLE AL SUR

Desde este año, por lo tanto, los estudiantes de todos los colegios situados en as provincias de Ñuble al Sur, pueden, si así lo desean, rendir las pruebas del bachillerato en la ciudad de Concepción.

LA CONVENIENCIA DE LA MEDIDA

A "La Nación" le es especialmente grato el acuerdo del Honorable Consejo de Instrucción Pública, por haber sostenido en sus columnas y en diferentes ocasiones, la conveniencia de la medida enunciada.

LAS REUNIONES DE HOY

8.30 P. M.—Clase pública de la Universidad Popular Lastaria, don Martín Bunstr disertará sobre Filosofía.

9 P. M.—Conferencia en el Instituto de Educación Física del señor Jorge Ibar, sobre "Fisiología e Higiene".

Tema especial: Capacidad respiratoria. Espirómetro.

CONFERENCIAS DE DON AMERICO CASTRO

DE LOS LICEOS UBICADOS ENTRE VALPARAISO Y ANCUD, VENDRAN ALREDEDOR DE CIEN PROFESORES

Según hemos informado anteriormente, el próxmo Jueves 22 llegará a Santiago el filólogo español, don Américo Castro, que dará en la Universidad de Chile las siguientes conferencias:

1. Epocas principales de la Historia de la lengua española.
2. Influencia del Renacimiento en la evolución de la lengua española;
3. "La Celestina", de Fernando Rojas, como manifestación del concepto renacentista de la vida;
4. Lope de Vega.—Su vida;
5. El teatro de Lope de Vega;
6. Un punto de vista nuevo sobre Cervantes: su filosofía de la naturaleza y su técnica literaria;
7. Metodología de la enseñanza de la lengua y literatura españolas.

PROFESORES DE PROVINCIA

A insinuación del Consejo de Instrucción Pública, el Gobierno ha autorizado a los profesores de Liceos ubicados entre Valparaíso y Ancud, para que vengan a las conferencias de don Américo Castro.

Vendrán, entre otros, los siguientes profesores de Liceos de Hombres:

Valparaíso, don Gorgonio Barrera; Viña del Mar, don Emilio Muzos Mena; Quillota, don Luis E. Arancibia y don Rafael Cavada (Rector y profesor); Rengo, don Wilfredo Vivanco; San Fernando, don Guillermo Gazabatt, don Juan A. O'Donovan y don Temístocles Roldán; Curicó, don Benedicto A. León y don Manuel Díez García; Talca, don David C. Briceño y don Ismael Espina; Cauquenes, don Elías Olate y don Aníbal Veveno (R.); Constitución, don Carlos L. Campos; Linares, don Lisandro Peña y don Abraham González; Chillán, don Marcial Morn y don Claudio Rosales; Concepción, don Luis Benítez, don Abraham Valenzuela, don Juan B. Torres y don Samuel Zenteno Araya. Tomé, don Carlos Soto Ayala (R.); Lebu, don Darío Contreras y don Félix Vargas; Los Angeles, don Luis Solís don Darío Cavada (R.) y don Carlos Manríquez; Angol, don Francisco Garay, don Lorenzo Carvacho (R.) y don Pedro Fernández Traiguén, don Hermógenes Astudillo; Temuco, don Juan Antonio Durán y don Rudecindo Ortega; Valdivia, don Julio Arriagada, don Pedro Troncoso y don Agustín García (R.); Osorno, don Ernesto Merino.

Profesoras de Liceos de Niñas

Valparaíso, doña Leonila Avalos, doña Elba Rodríguez y doña Corina Concha; Viña del Mar, doña María Venegas de Molina, doña Guillermina González y doña Amalia E. de Alvarez (R.); Rengo, doña Evangelina Donoso G. (D.); San Fernando, doña María Godoy de Godoy, doña Rafaela Alarcón M. y doña María Bailly de Silva (D.); Curicó, doña Rosa Díaz C. y doña Amanda Bougois de R. (D.); Linares, doña Fredesobinda Ramos y doña Verónica S. de Ortiz (D.); Constitución, doña Andrea Castro O. y doña Guillermina Alfonso de Neves (D.); Chillán, doña Celia Rebolledo (D.) y doña Matilde Cañas A. (D.); Concepción, doña Teresa Ogalde Ramírez y doña Filomena Valdebenito (D.); Tomé, doña Elisa Alarcón de Olivares (D.); Los Angeles, doña Blanca Gonzáles de Seguel, doña Raquel Corral y doña Ester Pacheco de Naranjo (D.); Mulchén, doña Emilia Pulido y doña Zoila R. Ortiz; Lebu, doña Isidora Ramos, doña Nafilda Barros (D.) y doña Adelaida Jofré; Angol, doña Landelinda Q. de Maturana; Collipulli, doña Inés Alonso y doña Margarita Bolbarán; Traiguén, doña Isabel Zamorano y doña Sara L. Rogers de Rojas (D.); Temuco, doña Teresa Olmedo M. y doña Isabel Figuéroa Toro (D.); Lautaro, doña Carmen Rosa de Campos (D.); Valdivia, doña Amelia Feliú; Puerto Montt, doña Amalia Alvarez y doña Matilde Coral Andrade; Osorno, doña Blanca Bocas y doña Eudomilia Gallardo; Ancud, doña Josefina del Valle y doña Fidelia Aguila.

EN EL TEATRO SETIEMBRE

EXITO QUE ALCANZA EN LA CONFERENCIA DE ANOCHE, EL SEÑOR BORIS ORGIKH

Como estaba anunciado, anoche se llevó a efecto la conferencia del señor Boris Orgikh, sobre un interesante episodio de la vida rusa durante el tiempo de la monarquía de los Romanoff.

Con palabras sencillas, que conmovieron al numeroso auditorio, el señor Boris Orgikh describió la justicia de Rusia, su espíritu, sus procedimientos, los expedientes y recursos con que perseguía a los reos políticos, y al mismo tiempo refirió los ingeniosos medios de que éstos se valían para realizar su propaganda en forma clandestina y eficaz.

Relató el señor Boris Orgikh cómo en una prisión de Rusia sintió el nacimiento de su vocación poética y la forma dolorosa en que la cultivó. Leyó, al respecto, algunas de sus más sentidas composiciones. Tanto éstas como su interesante disertación, fueron premiadas por los aplausos de la concurrencia.

Números de arte, correctamente desarrollados, completaron el programa de la hermosa velada de anoche.

Un manifiesto sobre el cow-boy

Art Accord

Hay gente que todavía duda de que Art Accord, el rey de las praderas, se encuentra en Chile.

Para desvanecer esta duda hoy se exhibirá en la vidriera de la Tienda anexa al Esmeralda, el diploma por el cual se proclama a Art Accord campeón mundial en rodeos.

Asimismo hoy se presentará a la Intendencia para certificar la autenticidad de sus papeles y su identidad.

ART ACCORD

se presentará a caballo, vestido de cow-boy, en el escenario del

ESMERALDA

HOY: Vermouth y Noche

PALCOS, $ 10.00; PLATEA, $ 2.00; BALCON, $ 1.50; GALERIA, $ 0.80

ALGUNOS DISCOS "VICTOR"

Para Todo Hogar

La mayor satisfacción para todos los hogares poseedores de una VICTROLA es que Ud. lleve periódicamente algún disco nuevo a su repertorio.

Oiga algunos de los que enumeramos a continuación en la seguridad que serán de su agrado y de los suyos.

N.o 85076—BALLO IN MASCHERA. Quinteto.
N.o 89053—FORZA DEL DESTINO. "Le minaccie i fieri accenti".
N.o 89052—FORZA DEL DESTINO. "Invano Alvaro". — Caruso-Ama...
N.o 74599—DON PASQUALE. Cavatina. — A. Galli-Curci.
N.o 88211—MIGNON. "Connais tu le pays".—A. Galli-Curci.
N.o 89114—MEFISTOFELE. "Lontano - Lontano".
N.o 64905—FEDORA. "Amor ti vieta di non amar". — Johnson.
N.o 64957—DON CARLOS. "O Carlo, ascolta". — G. de Luca.
N.o 73919—ASTOR. Tango.
LA GRINGUITA. Tango.
N.o 73921—IDOLOS. Tango.
CENIZAS. Tango.
N.o 19076—MY OLD LOVE. Tango.
MALDITO TANGO.
N.o 73914—MELENITA. Tango.
RAMAS DE SAUCE. Tango.
N.o 73916—ADORACION. Tango.
LA TIPA. Tango.
N.o 18978—CHOO-CHOO-BLUES. Fox-Trot.
KISS MAMA, KISS PAPA. Fox Trot.
N.o 18750—ROUND THE TOWN. Fox Trot.
TEACH ME. Fox Trot.

Tenemos una gran variedad en discos de baile. Rogamos inspeccionar nuestro repertorio sin compromiso.

Comerciantes VICTOR al por mayor y menor.

CURPHEY & CIA. LDA.

Santiago: Ahumada esq. Agustinas

Valparaíso: Esmeralda 99

Victor

DEFUNCION

Ha fallecido nuestro querido esposo, hermano cuñado, don

Cándido A. Rojas

Agradeceríamos a nuestros amigos se sirvan acompañar sus restos al Cementerio General, hoy Martes a las 4 1|2 P. M. El cortejo partirá desde el Templo de la Gratitud Nacional.

Leonor Cortés v. de Rojas.— Evaristo A. Rojas.— José y Salvador Cortés.— Onofre Aguiló.

HOTEL MODERNO, HIGIENICO Y CONFORTABLE

Con linda vista panorámica desde sus buenas habitaciones.

BRISTOL - HOTEL

FRENTE ESTACION MAPOCHO. — SANTIAGO

TELEFONO 3958, CENTRAL — CASILLA 3996

Unico en su clase
Por su buena cocina
Precios especiales para pensionistas
Se habla en todos los idiomas

FRANCISCO PUJOL: PROPIETARIO

HOY Setiembre y Brasil PRISCILLA DEAN Y LON CHANEY Fuera de la Ley

en la extraordinaria Jewel-Universal, en 8 act...

Una obra que parece inspirada en páginas de Víctor Hugo. La vida de los ladrones de alto copete y la sublime influencia de la infancia sobre almas egoístas

HOY en el ESMERALDA ART ACCORD

se presentará en persona (no en película) a caballo y vestido de cow-boy para ejecutar lindos ejercicios de lazo. No dejo Ud., de conocer personalmente al rey de las praderas

El Cine dará "Tormenta de Verano", y el episodio 16 de "La Senda del Oregón"

TEATRO AMERICAN CINE
Arturo Prat esq. A. Ovalle, L. Pellissa
Hoy Martes 20 de Noviembre
Hoy
Especial, 6.30, y noche, 9.15
Extraordinario estreno,
EL PATO SALVAJE
por la bella MARY MAC LAREN

Inés Berutti se despidió anoche

Anoche puso término a su temporada en el Comedia la Compañía de Opereta que preside Inés Berutti. La temporada, bastante animada en un principio, decayó a última hora, debido tal vez a que ninguna de las obras nuevas estrenadas gustó como "La danza de las libélulas", que fué el disco más repetido durante la temporada.

"La danza de las libélulas" se dió ochenta y siete veces en un total de poco más de cien funciones, lo que constituye un record notable en materia de espectáculos. Sin embargo, la obra, fuera de dos o tres números, no tiene mayor mérito. Por cierto que no alcanza a ser una opereta, sino más bien una revista musicada con gusto y que en manos de la señorita Berutti se presenta con gracia y hasta con brillo escénico.

La Compañía sale hoy en jira por las provincias del Sur. Se hará Curicó, Talca, Chillán, Concepción y otras ciudades de importancia de la Zona Austral.

Estará de vuelta en Santiago en los primeros días del año entrante.

TEATRO COMEDIA

Hoy debuta la tonadillera Carmen Flores

Esta noche, a las 9.15, debutará en este teatro esta eminente artista haciendo su presentación ante el público santiaguino y estamos seguros de que ha de obtener el mismo grandioso éxito que ha conseguido en todas las demás plazas de América en que viene actuando y de las cuales leemos juicios críticos sumamente favorables a su arte.

"Si a Sevilla un poeta llamó Pas-
[tora Imperio
"Dí tú que toda España se llama
[Carmen Flores".

Esto ha escrito el poeta Diego Martín del Campo, después de ver a la distinguida artista que nos visita, y nada más acertado ni más justo; eso es Carmen Flores, el alma española vibrante, generosa y picaresca en todo el apogeo de su esplendor.

Además, Carmen Flores tiene otro mérito que agiganta a mucho más su fama, y es el de haber elevado al rango que le corresponde el arte del couplet y la canción, que tanto habían decaído con las vulgares interpretaciones de artistas mediocres. Ha sido necesario una artista como ella para devolverle nuevamente la aureola de vivos resplandores que le pertenecen por su origen y estirpe.

CIGARRILLOS $1.60
Protocolo
ESPECIALES DELGADOS con Boquilla.

Coliseo Nacional

"Rafles v. Sherlock Holmes".— Las obras que está presentando la Compañía que actúa en esta sala son todo una novedad para el barrio y un motivo de atracción especial, ya que en ellas se experimentan las más fuertes sensaciones. Estas piezas, que están hechas a base del más fuerte sensacionalismo y emoción, tienen un rasgo que las hace inconfundibles y el cual consiste en el gran aparato y los trucos que hay en ellas.

El programa de hoy es "Rafles contra Sherlock Holmes", y es la comedia del género pero que ya entra a un carácter de cierta delicadeza y elegancia. Rafles, el ladrón de frac, caballeresco e hidalgo, que roba para hacer ben a los pobres y desenmascarar a los ricos, es un hombre encantador, de novela; Holmes, es el tipo de la reflexión, correctísimo, sereno, con la inteligencia tan lista como la acción. La lucha se entabla entre los dos cerebros; y el público asiste a un duelo sensacional que mantiene en constante expectativa al público.

La interpretación es de las primeras partes del conjunto.

Teatro Santiago

Mañana en la vermouth social tendrá lugar en este teatro la anunciada función de gala en la que tomará parte la eminente actriz española señora Margarita Xirgú con su compañía; destinándose la entrada total de esta función al "Fondo de Socorros de la Sociedad de Actores".

Esta función de beneficio promete ser un grandioso éxito, dado el simpático fin a que se destina.

Hoy, en vermouth (5.15 P. M.), la comedia en cinco actos "¡Calla corazón!".

Noche, la notable comedia francesa traducida por J. S. Cadenas, "La loca aventura".

El próximo Viernes, estreno de la comedia en tres actos "El último Bravo" de García Alvarez y Muñoz Seca.

Enfermedades de la vista, supuración, comezón, debilidad, miopía, cansancio, encuentran remedio infalible con PUPILOL.

IMPERIO

HOY 6.30 y 9.40

El estreno que es a la par vodevil de risas y comedia de emociones.

Pobrecitos... recién Casados

Hora y media de risas, amores y besos, por

Earle Shenck y Betty Ros Clark

Extra programa.
HAROLD LLOYD, en
DELIRIO GASTRONOMICO

Alhambra y Victoria

:—: HOY :—:

"Psh... el gallo con Suerte!"

—: o :—

La Vía Lactea

notable estreno vodevilesco y sabroso en amores, por
DAVID BUTTLER, Y
Margarita Loomis

JUEVES: SETIEMBRE Y BRASIL Fca. BERTINI

en la famosa novela de Octavio Feuillet

LA ESFINGE

TEMA: Cada marido hace de su mujer lo que él quiere que sea.

Las veladas de Margarita Xirgu

Hoy con "Fedora" terminan las funciones de abono.—Un éxito completo han alcanzado las veladas de arte de Margarita Xirgú en la sala del Unión Central. Ayer en la sección vermouth, con la obra de don Eduardo Marquina, "La Extraña", se efectuó el beneficio que se tenía anunciado en favor del Hogar Infantil Español. Una numerosa y distinguida concurrencia ocupaba totalmente la sala del Unión.

En la función nocturna de hoy, en 12.a de abono, se representará la genial obra dramática de Victoriano Sardou, "Fedora". En vermouth, va "La mala ley", de Linares Rivas.

La Empresa nos hace saber que la Compañía Xirgú dará dos funciones más fuera de abono, que empezarán mañana en la noche. Las localidades se reservan con preferencia para los abonados, hasta las 12 del día de mañana Miércoles.

La Compañía que dirige la eminente artista, partirá el Viernes para Valparaíso, donde dará algunas funciones, para luego tomar el vapor que la ha de llevar a La Habana, donde tiene compromisos que cumplir.

Programas de hoy

UNION CENTRAL. — Compañía Margarita Xirgú. — Vermouth: "La mala ley", de Linares Rivas; noche: "Fedora", de Victoriano Sardou.

COMEDIA.—En función nocturna debuta Carmen Flores, tonadillera.

SANTIAGO.— Compañía Serrador-Marí. — Vermouth: "¡Calla corazón!". Noche: "La loca aventura".

COLISEO NACIONAL. — Compañía de Dramas Policiales.—Noche: "Rafles contra Sherlock Holmes".

CIRCO HISPANO-AMERICANO.— (Pabellón Delicias).—Función de beneficio.

CIRCOS

Gran Circo Hispano-Americano

Para hoy se anuncia una gran función extraordinaria a beneficio de una institución de caridad.

El programa que se ha confeccionado es completamente variado, tomando parte toda la Compañía. Ricotti, el simpático tony, recitará unos monólogos cómicos de que es autor. Los Henry y Anhit, los trapecistas, harán nuevas y arriesgadas pruebas de trapecio que asombrarán a la concurrencia. Chick Yale y Otto Viola harán interesantes números, el del lazo y el de las barricas, respectivamente.

JUGO DE UVA
MARAMBIO
PEDIDOS: TELEFONO 2321

CARBON ESPINO

de 60 kilos, a $ 17.00; Carbón quillay de 47 kilos, arroba a $ 12.00. Leñas de monte, $ 8.50 qq., leñas de talhuen, $ 11.50, qq.; leñas de quillay picada $ 9.00.

Carbón coke precios de fábrica, leña trozada para caldero, precios más bajos, todo puesto a domicilio por carretonadas gran descuento.

SAN FRANCISCO 697

MUSICA

EL CONCIERTO DE ESTA TARDE

Esta tarde se llevará a cabo en el Teatro Municipal, el anunciado concierto de la cantante chilena señora Cristina Soro de Baltra, el primero que realiza después de su brillante viaje por el exterior.

La señora Soro de Baltra es ya una cantante consagrada por la crítica del país y del extranjero; posee una voz hermosa y una escuela de canto disciplinada.

El programa de este concierto ha sido confeccionado consultando los gustos del público, y contiene números de alto valor artístico y lírico.

EXTENSION MUSICAL DEL CONSERVATORIO NACIONAL DE MUSICA Y DE LA ASOCIACION DE EDUCACION NACIONAL

Mañana, en el Teatro Esmeralda

Se recordará que hace algún tiempo, S. E. el Presidente de la República y el ex-Ministro de Instrucción don Tomás Ramírez Frías, tomaron la laudable iniciativa de establecer como una obligación de los establecimientos de Enseñanza Artística costeados con fondos del Estado, el contribuír gratuitamente al solaz y a la educación estética del pueblo por medio de exhibiciones, conciertos y demás medios de cultura que ennoblecen y purifican el ambiente social.

El decreto del señor Ramírez Frías concretó esta misión, respecto del Conservatorio Nacional de Música, estableciendo un mínimum de dos conciertos gratuitos al año, con una disertación explicativa de los trozos ejecutados, que haga más completa y eficaz la obra educadora. Posteriormente, este interesante servicio fué puesto a cargo de la Asociación de Educación Nacional, como parte de su ya antigua y cimentada extensión universitaria.

La Dirección, profesorado y alumnos del Conservatorio, han respondido con todo entusiasmo a la iniciativa ministerial. Se han realizado ya con todo éxito sesiones gratuitas de Extensión Musical, siempre en vastas salas que han sido repletadas por un público desbordante, entusiasta y apreciador de las obras ejecutadas y del esfuerzo de los ejecutantes; lo que pru contrariamente a lo que gene te se cree, el terreno popu en Chile preparado para rec más nobles semillas y que, s mejores frutos, ello es sól de la inercia de las clases d a quienes corresponde la misión de cultivarlo.

Mañana, a las 2 P. M., en el tro Esmeralda, se verificar de las más interesantes sesiones. La orquesta comp Conservatorio, con sus profe alumnos, bajo la batuta de rector, maestro Enrique Soro, rá la Segunda Sinfonía de obra clara, vivaz y fácilmen prensible. El Sub - Director, Luis Giarda, disertará sobre y sobre la Sinfonía en gene decir, sobre el autor y sobre nero. Será una après-midi de compenetración artística. La A ción de Educación Nacional a ella, cordialmente, a todos l deseen pasar un rato de arte elevar su espíritu, refinar s ra. Todos, sin distinción de c sociales, serán bienvenidos, acudir de antemano al local Asociación, Bandera 186, altos, obtener localidades.

CARLOS SILVA CRU
Presidente de la Bri
Universitaria de la A
ción de Educación Na

NOTICIAS CINEMATOGRAFICAS

SPLENDID THEATRE

"¿Por qué comete errores la mujer?", por Bárbara Castleton, Montagu Love y Rod La Roque

Hoy Martes de moda en el Splendid se presentará, a las 6.30 y 9.45 P. M., el estreno de una superproducción pasional de gran lujo y tema social de la Equity Pictures.

Se titula "¿Por qué comete errores la mujer?" El editor del Moving Pictures Wolrd, el más importante semanario cinematográfico del mundo ha considerado a esta película como la más alta nota artística del año. Efectivamente, "¿Por qué comete errores la mujer?" es una maravillosa combinación de valores. Una obra maestra. Una admirable pieza de arte, que permite imaginar las fabulosas metas de belleza a que puede llegar el cinema. Una obra que posee el don divino de deleitar, enseñando. Un delicioso pasatiempo y a la vez una lección; sentenciosa lección sobre un tema que hoy día inquieta a la humanidad entera: "¿Por qué comete errores la mujer?"

Ningún adjetivo más justo que el de sobresaliente podría escribirse para calificar al conjunto de artistas que interviene en esta extraordinaria superproducción. Véanse si no los nombres de Bárbara Castleton, hermosa mujer y una de las más admirables actrices dramáticas de la escena muda; Montagú Love, el genial actor que fué el inolvidable protagonista de "Rasputín", la da y delicada Constance B Rod la Roque, el gentil actor gran favorito del mundo fe por su extraordinario parecido Rodolfo Valentino; Huntley don, Julia Swayne Gordon y Mc. Allister, reparto excelente que constituye una de los p altos de la obra. Esta, en su dad está montada con un lujo lumbrante, haciendo alarde de riqueza y de un esplendor cente. Reuniones sociales e exhiben los últimos figurines moda, trajes de sugestionante ginalidad y costo fabuloso, y tapices de maravilla, palacio regia arquitectura, cuanto de bello y costoso existe sobre el verso, aparece en la extensión de siete actos de esta película tral.

Para terminar, no olvidaremos mencionar a una famosa bail del "Ziegfield Follies', que desnuda y en una gran fiesta tocrática ejecuta danzas exóticas una belleza maravillosa que rán la atención del espectador

En la sección selecta, a las P. M., se reestrena la sublime poética visión de arte y amor de Paramount, titulada "Gorrion creación suprema de la encanta ra Ethel Clayton.

AVENIDA
HOY 6.30 y 9.30
Alla Nazimova
— EN —
Salomé
Según la obra de
OSCAR WILDE
PLATEA $ 2.50

Una obra en que palpita el alma del oeste americano, con su bravura indómita, sus amores y luchas.

Mañana EL RETO A LA VIDA Edición FOX

por WILLIAM RUSSELL y EILEEN PERCY.

TEATRO SANTIAGO
EMPRESA: ERNESTO BOUQUET
Compañía Española Moderna de Comedias SERRADOR MARI
HOY MARTES 20 de NOVIEMBRE
VERMOUTH a las 6.15.
CALLA, CORAZON
NOCHE, a las 9.15.
LA LOCA AVENTURA

ALAMEDA TEATROS REPUBLICA

TARDE Y NOCHE
Regio estreno
Salomé
Fantasía maravillosa de OSCAR WILDE. Creación de la gran diva
ALLA NAZIMOVA

TARDE Y NOCHE
Estreno extraordinario
EL MINUTO DE LOCURA
Intenso drama pasional por la ideal pareja y grandes favoritos:
LILA LEE y JACK HOLT

Splendid SABADO 21 LAS MUJERES DE DON JUAN

SEGUN LA OBRA DE SCHILLER
EDICION
GAUMONT — PAX
EXCLUS. CIR. CINEM ITALO CHILENA

: TEATRO COMEDIA :

NOCHE 9.15 — MARTES 20 NOVIEMBRE 1923. — NOCHE 9.15

DEBUT — ACONTECIMIENTO DE ARTE — DEBUT

CARMEN FLORES

REINA DE LA CANCION ESPAÑOLA

MANUELA FRESNO
BAILARINA CLASICA

BERTHITA DAVALOS PRECOZ TONADILLERA DE 9 AÑOS

ARTE — LUJO — ALEGRIA

Conozca bien el alma de España

SALA IMPERIO

"Pobrecitos... recién casados". — La Sala Imperio dará a conocer en sus funciones de hoy una curiosa producción moderna de la cinematografía americana, en que aparecen hábilmente reunidas las características del simpático y alegre vodevil de situaciones y las de la comedia dramática de emoción. Esta obra lleva por título el de "Pobrecitos... recién casados", y se inicia con ciertas escenas preliminares que alcanzan a preparar al espectador como para presenciar cosas extrañas, misterios de ultra tumba o fenómenos Pictures World, el más importante on se producen, para honra de la comedia y satisfacción del espectador, sino que se convierten en escenas satíricas, en cuadros de buena hilaridad, o en discretas sátiras que arrancan de las mismas situaciones que la trama va creando. En general, la obra se reduce a satirizar a ese obligado grupo de cuervos hambrientos que la sociedad amontona casi siempre con el pseudo título de parientes o de herederos, alrededor de un testamento por abrirse; y las complicaciones que estos parientes del interés crean en la sencilla y plácida vida de dos jóvenes recién casados, es lo que hace el tema risible y abundantemente gracioso de esta cinta. Buenos artistas cómicos y buenos artistas serios; entre estos últimos, Betty Ross Clarke y Earle Shenk, se encargan de dar más colorido, relieve y chispeante intención a las ya sabrosas de por escenas de la comedia.

Junto con esta bonita cinta, pasada también en ambas secc la que contiene la última crea de Harold Lloyd, la simpática media en dos actos "Delirio ga nómico", en la que también Harry Snub Pollard y Bebé Daniels.

HOY SE ESTRENA "FUERA DE LA LEY" EN LOS TEATROS SETIEMBRE Y BRASIL. — Una wel Universal es siempre una ción.

La Jewel de hoy tiene atractivos además. Son sus pro gonistas Priscilla Dean y Lon ney, dos de las más brillantes llas cinematográficas. Las p

Coliseo Nacional
Compañía Dramas Policiales
Hoy gran acontecimiento
Raffles contra Sherlock Holmes

TEATRO UNION CENTRAL
Empresa Ansaldo, Queirolo y Cía.
COMPAÑIA DE DRAMAS Y COMEDIAS DE
MARGARITA XIRGU
HOY :—: MARTES 20 DE NOVIEMBRE :—: HOY
a las 6 P. M. En Vermouth, **"LA MALA LEY"**
de Linares Rivas
Noche, a las 9.30, 12.a y última de Abono **"FEDORA"**
de Victoriano Sardou
Mañana función nocturna fuera de abono.

SPLENDID - HOY

Dirección Max Glücksman.— Huérfanos 1088.—Teléfono 2815

6.30 y 9.45 Estreno de la grandiosa super-producción pasional de lujo maravilloso y emocionante argumento, basado en la historia de una joven inexperta e inconsciente que "QUISO VIVIR LA VIDA".

¿POR QUE COMETE ERRORES LA MUJER?

Maravillosa combinación de pasiones intensas de escenas de la vida real, de lujos y frivolidades DEDICADA A LAS MUJERES QUE SOLO PIENSAN EN PLACERES Y ELEGANCIAS, por la hermosa gran actriz

BARBARA CASTLETON — EL GENIAL — **MONTAGU LOVE** y el gentil actor igual a Valentino **ROD LA ROQUE**

HOY — ESPECIAL Y NOCHE — HOY

POLITEAMA y ODEON

Estreno de las series 13, 14 y 15 FINAL de la obra fascinante,

EL MISTERIO de la DOBLE CRUZ

por la linda

MOLLIE KING

ELECTRA

Estreno del drama pasional,

LOCURA DE AMOR

por la hermosa gran actriz pasional,

LUISA GLAUM

de mayor éxito en la temporada
han sido las de estos artistas.
n fuera de la ley" es la hija
n ladrón regenerado. Ella edu-
en un ambiente reñido con la
radez y el trabajo, no ve con
nos ojos la claudicación de su
re. Se dedica a trabajar enton-
por su cuenta y da un brillante
e.
scondida con su compañero de
to en un departamento en los
ibales de la ciudad, espera tran-
amente que pase el peligro para
rutar del botín.
ué durante este secuestro volun-
o cuando la verdadera vida vino
la ella. El mensajero fué un ni-
casi una guagua, que cada día
a visitarla. Al principio ella lo
staba. Creía que por culpa de
podía ser descubierta y se ponía
osa con su compañero porque
jugaba con el pequeñuelo. Pero
buen día el niño parece que se
puso conquistarla. Se subió so-
sus rodillas, rodeó con sus bra-
s su cuello y se puso a llorar,
oso del desamor de Priscilla.
a ladrona no supo lo que pasó
su interior. Fué como si se le
iera el corazón, como si entrara
a su alma hermética. La infan-
la inocencia, habían hecho un
agro.
o que sigue de la obra es deli-
o y sensacional al mismo tiem-
No lo relatamos por no privar
espectador de inesperadas emo-
nes.

Economice Ud Plata

El lujo y situación de los negocios lo paga V.

La Zapatería "LA VENUS"

No tiene lujo pero tiene el mejor calzado que se hace en Chile y lo vende a precios de Fábrica.

San Diego 1083, casi esquina de Avenida Matta, cuadra y vereda del Teatro Esmeralda

IMPERIAL

"El Juramento", producción extraordinaria del First National Circuit, reprisará hoy este teatro en especial y nocturna. Esta obra es interpretada por artistas de la talla de Miriam Cooper, Conway Tearle, Ana Q. Nilsson y Helen Clives.

ATENAS

Una producción de la Vitagraph Picture, estrenará hoy este teatro en sus funciones especial y nocturna. Se titula "A caza de una dote". En su desarrollo preséntase un argumento nutrido de escenas de gran interés. Crea el rol protagonista Earle Williams.

ESMERALDA

El debut de Art Acord en persona. —El teatro del millón de pesos estará hoy lleno de bote en bote. Art Acord, el rey de las praderas, se presentará en persona ante sus admiradores, a caballo y ataviado con los típicos arreos del cow-boy del Far West. Hará algunos interesantes ejercicios de lazo.

El programa cinematográfico es espléndido. Se estrenará el episodio 16 de "La senda del Oregón", interpretada por Art Acord, y la vista "Tormentas de Verano", por Vera Vergani

MUNDIAL

"La flecha vengadora", episodios finales. — En especial y noche exhibirá este cine los últimos episodios de esta colosal serial que ha hecho las delicias del público en las funciones anteriores. Su interesante desenlace en nada desmiente los muchos elogios que se han hecho hasta hoy de esta película de aventuras apasionantes.

ODEON

"El misterio de la doble cruz".— En sus funciones de especial y noche estrena esta sala la última función de la emocionante y linda serial Pathé N. Y., "El misterio de la doble cruz", episodios 13, 14 y 15. Es en estas jornadas donde se revela la enigmática personalidad del misterioso encapuchado.

ALAMEDA

La Nazimova, en "Salomé". — La obra de estreno, hoy, es el mejor exponente del mes: se trata de la admirable creación de arte, obra que es todo una admirable concepción del genio imaginativo de Oscar Wilde, "Salomé", la pieza que revolucionó el mundo entero en materia de plástica artística dentro del teatro, y que es nada menos que la reencarnación del célebre pasaje bíblico de Herodías, la princesa fatal, verdadero vampiro de sensaciones.

No necesita más comentarios esta obra genial, que hoy por hoy es lo más notable que haya producido el cinema. La Nazimova está insuperable. Es función extraordinaria y se da en las dos secciones.

AVENIDA MATTA

Un bonito estreno anuncia en sus funciones especial y noche de hoy, el Teatro Avenida Matta. Se proyecta la cinta de gran atracción, titulada "A través de una ventana".

Protagoniza este film la encantadora actriz Mary Mc Avoy, artista que es actualmente la estrella cinematográfica de más éxito de los Estados Unidos.

MINERVA

"Puños de hierro" —Hoy presenta esta sala en las funciones de especial y noche la super-producción del famoso boxeador Reginald Denny, titulada: "Puñoz de hierro". Obra de lujo y aventuras.

"Las mujeres de don Juan". — El Sábado próximo presentará el Splendid esta nueva producción de la editora de "El Pensador", la celebrada manufactura Gaumont Pax, que alcanzará con esta cinta su más ruidoso y definitivo triunfo. Lleva la escena a España, la acción se desarrolla en el histórico alcázar del gran Comendador de Ulloa. Los acontecimientos que ha descrito la pluma de Schiller cobran aquí el valor de la realidad. Don Juan, ardiente, soñador, envidiado por su fortuna en lides amorosas, no pudo ver realizado el más vehemente deseo de su vida: doña Ana, cuya delicada belleza le había cautivado. En los mismos instantes en que el Conde de Ulloa daba una regia fiesta en honor de su hija, el doctor Fausto, que buscaba el elixir de la vida, es incitado por su ayuda Wagner a recoger las lágrimas purísimas de la más pura doncella, única forma de ver realizado el poder de la piedra filosofal. De su extraño gabinete de alquimista, el doctor Fausto ve la suntuosa fiesta del Alcázar del Conde de Ulloa, oculto bajo regio disfraz, en compañía de Mefistófeles. Doña Ana sería la doncella que serviría a sus planes. De esta manera se inicia la lucha que más tarde separaría para siempre a los jóvenes amantes que nunca vieron realizados sus sueños de amor.

lo. Ella era casada en secreto, estaba separada de su marido y quería exasperarlo haciéndolo creer que sin él la vida era para ella el placer.

"La esfinge" se estrenará el Jueves en los teatros Setiembre y Brasil y el Viernes en el Esmeralda.

"La locura de la eterna juventud".—El descubrimiento del doctor Varonoff ha llenado de esperanza a la humanidad.

Entre los científicos, el caso se ha convertido en verdadera locura. Hay cerebros que se han transformado buscando definitiva solución al problema.

Uno de estos casos es el que desarrolla el famoso autor Barry Pain, en la extraordinaria Goldwyn "La locura de la eterna juventud", que se estrenará el Martes venidero en los teatros de la sociedad Aurelio Valenzuela B. y Cía.

Lon Chaney hace un doble rol: de cirujano loco y de hombre deforme. El médico ha tratado de perfeccionar el invento de Voronoff y prolongar la juventud 150 años. Para ello le faltan sujetos en quienes experimentar. Un joven, en el colmo de la desesperación por tener a su madre enferma y sin recursos, lo asalta. El médico lo desarma y le hace jurar que se prestará a la operación si lo deja en libertad y salva a su madre.

¿Qué resultado iba a tener la operación?

EXCELSIOR. — Especial y noche, "La senda del Oregón".

SETIEMBRE y BRASIL. — Especial y noche: "Fuera de la ley".

ESMERALDA. — Especial y noche, "Presentación de Art Accord.

HIPPODROME. — Especial y noche, "El circo Walton".

IMPERIO. — "Pobrecitos recién casados", y "Delirio gastronómico"

ALHAMBRA y VICTORIA. —"La vía del amor".

ATENAS. — "A caza de una dote".

REPUBLICA. — "Un minuto de locura".

PROVIDENCIA. — "La senda del Oregón", 13, 14 y 15.

IMPERIAL. — "El juramento".

ODEON. (A. Barroso 768). — Especial y noche: "El misterio de la doble Cruz". Episodios finales, 13, 14 y 15.

NOVEDADES — Hoy especial y noche, "La casa sin puerta ni ventanas".

AVENIDA. — "Salomé", de Oscar Wilde, por Alla Nazimova.

MINERVA. — Especial y noche. — "Puños de hierro", por Reginald Denny.

POLITEAMA. — "El misterio de la doble cruz".

IRIS. — "Valor, lo más grande del día".

ELECTRA. — Locuras de amor. Extraordinaria creación de Luis Glaum.

VEINTE AÑOS DESPUES

EL EXITO LOCO DE AYER

que agotó totalmente las localidades de nuestra Sala, nos mueve a repetir la 1.a Función de la gran obra, para satisfacer a los que no alcanzaron a obtener entradas:

JUEVES: 6.30 y 9.40. DOMINGO: en Matinée

IMPERIO

ESTRENO DE LA SEGUNDA FUNCION:

"EL TORREON DE VINCENNES"

LUNES 26: 6.30 y 9.30

(Localidades numeradas, en venta)

nemias rebeldes encuentran
uración rápida con VITALI-
NA consiguiendo aumento de
eso en pocos días.

Se Arrienda

a familias casitas a tres cuadras de Liceo de Aplicación y del Instituto Pedagógico, con cinco piezas grandes, fuera de servicio, galería de 14 metros de largo, patio, luz eléctrica.

CANON: $ 200 Y $ 250
EN ROMERO 2531
Tratar: en Cienfuegos 196

¡Qué excelente el AGUA TONICA NOBIS!

ALHAMBRA Y VICTORIA

Reaparecerá en las funciones especial y nocturna de hoy de estos concurridos cines, el apuesto galán y varonil actor David Butler, quien goza de gran favoritismo por su exquisita gracia y notables ademanes, que posee para la interpretación de cintas de aventuras. "La vida del amor", es la más reciente creación de esta rutilante estrella, en sus escenas admírase un argumento que el protagonista hace resaltar por medio de sus admirables dotes. Margarita Loomes, encantadora actriz ingenua, secunda a este actor, revelándose como una verdadera estrella de primera magnitud.

PROVIDENCIA

La quinta función de la serial "La senda del Oregón", estrenará hoy este teatro, en especial y nocturna. Consta esta jornada de los capítulos 13, 14 y 15, en cuyas escenas desenvuélvese en un grado culminante de emoción y sensacionalismo, la intriga que ha caracterizado a esta novela. Art Accord y Luisa Lorraine, son los protagonistas de esta cinta.

REPUBLICA

Realizará hoy esta sala central de exhibiciones cinematográficas, sus secciones de moda, especial y nocturna, con el estreno de la producción extraordinaria de la Paramount Picture, titulada "Un minuto de locura", exponente artístico dirigido por el célebre metteur Cecil B. de Mille.

ELECTRA

"Locuras de amor" —Estrena esta graciosa creación pasional de lujo formidable y argumento magistral y de interés subyugante. Crea el rol principal en una forma brillante, la gran actriz pasional, la encantadora Luisa Glaum.

POLITEAMA

"El misterio de la doble cruz".— La última función de esta serial se estrena hoy, y se descubre por fin la personalidad del misterioso enmascarado. Los episodios se titulan: 13, El Aguijón de los Celos, 14, La Marca Oculta; 15, La Doble Cruz.

IRIS

"Valor, lo más grande del día". —Hoy estrena este teatro en las funciones de tarde y noche la super producción dramática de gran lujo titulada "Valor, lo más grande del día", película sólo comparable a "La vuelta al nido", interpretación de la famosa actriz Gloria Hood y Noamí Childers.

AVENIDA

Alla Nazimova — En sus funciones de hoy, este cine presenta una nueva producción de "Los cuatro grandes", una cinta de incomparable gusto artístico, de fantástica historia, de gran belleza y elegancia, llena de espiritualidad y pasión, titulada "Salomé". Esta cinta es una adaptación de la célebre obra de Oscar Wilde.

SELECTA

"En camisa de once varas" o "Bellavista se da tono".—Un emocionante y bellísimo estreno es el que presenta hoy en sus funciones de especial y noche este cine. "En camisa de once varas" es un intenso drama de amor y aventuras de tema tan romántico y encantador como el de Martín Rivas. Sus intérpretes principales son la bellísima actriz Marjorie Seeman y el gran Edward Hearn.

DELICIAS

"La casa sin puertas ni ventanas". —Uno de los dramas más fuertes y recios que se hayan hecho últimamente en la pantalla, es la adaptación de un drama de Ibsen, que en el cinema lleva por título "La casa sin puertas ni ventanas". Esta casa sin puertas ni ventanas es nada menos que la realidad dentro de la visión con un cepto científico de las cosas.

FANDORINE

Maravilloso tónico uterino. Menstruaciones dolorosas o irregulares. Fibroma. Metrorragias. Enfermedades Utero-Ováricas.

Agente depositario para Chile:

VICTOR CORRY

SANTIAGO — MONJITAS 739

CASIMIRES INGLESES
VENTA POR METROS
CASA D. PERRIER
BANDERA 502.
ESQ. CATEDRAL

NOVEDADES

"La casa sin puertas ni ventanas". —En especial y noche de hoy, este teatro da a conocer la producción extraordinaria presentada por el cine aleman, titulada: "La casa sin puertas ni ventanas" obra de verdadero arte interpretada por los más valiosos elementos artísticos de la escena vienesa.

AMERICAN CINEMA

Hoy da este teatro en ambas funciones un extraordinario estreno la emocionante y linda película dramática titulada: "El pato salvaje" e interpretada por la linda actriz Mary Mac Laren

EXCELSIOR

Hoy en nocturna, 5.a función de la grandiosa serial: "La senda del Oregón", por el actor gigante Art Acord y la divertida comedia: "Boda accidentada" por el célebre bufo Larry Semón.

HIPPODROME

"El Circo Walton", por Gladys Walton. —En sus funciones de la tarde y noche va esta cinta, es un tema muy interesante en el que se narra la vida del Circo Gladys Walton la gentil rubia norteamericana, se presenta hoy, creando un tipo admirable

DIECIOCHO

Hoy, en sección especial, a las 6.30 P. M., se llevará a cabo una extraordinaria velada a beneficio del Centro Carlos Concha.

El programa anuncia el estreno de la notable producción Paramount especial titulada: "Venganza noble" emocionante drama de amor. Creación de Roberto Warwick y Eyleen Percy.

Una espléndida orquesta amenizará la función.

En nocturna en función de abono, se repetirá: "Venganza noble".

PROXIMOS ESTRENOS

"El reto a la vida". — En las funciones de mañana, el Avenida estrenará un nuevo exponente de la Fox. Se trata de una obra de luchas y aventuras, que encierra además el más tierno idilio amoroso. Un hombre rudo, que ha vivido varios años de su vida en medio de la sierra o la montaña, duró en el sufrimiento, que sólo conoce el amor de nombre, se ve un día convertido en el defensor de una encantadora muchacha a quienes unos badulaques quieren despojar su fortuna. Se inicia entonces una lucha que tiene alternativas sensacionales: nada se desperdicia para obtener la victoria, el lazo, el revólver y los puñetazos que tienen una participación activísima en la historia, que demuestra en forma palpitante algunos aspectos de la vida en el Oeste.

Ben Turpin parodia "La cautiva del caudillo moro".—Después del ruidoso triunfo alcanzado por esta nueva casa en sus últimos estrenos como ser: "Los tres Mosquiteros", de Max Linder", "Salomé", de Alla Nazimova, veremos nuevamente otra producción de esta prestigiosa marca; pero de muy distinta índole que la última.

La famosa película de Rodolfo Valentino, titulada: "La cautiva del caudillo moro" es la que veremos nuevamente; pero interpretada por un galán muy distinto que el anterior. El Turnio, el célebre Turnio es el que ha hecho de esta película la parodia más divertida del mundo. " Un Jeque de Arabia en Jaque", se titula esta nueva creación del más gracioso de los actores cómicos.

El nombre de Ben Turpin es muy conocido entre nosotros pues las últimas creaciones que hemos visto de este famoso actor han gustado mucho al público amante de estos espectáculos.

El autor de escenas pintorescas el célebre mago de la risa Mack Sennett ha hecho su último esfuerzo en producir una comedia de hilaridad burlándose del Sheik bajo el título de un "Jeque de Arabia en Jaque". Mack Sennett, este célebre director lleva el interés del espectador desde un punto de América hasta el ancho océano en donde puede verse al célebre cómico de los ojos bizcos echado por la borda al agua, se le sigue y se simpatiza con él en su lucha contra las olas en una frágil canoa, y se alegran cuando él se vara en la playa aunque sea a la orilla de un árido desierto.

Próximamente daremos a nuestros lectores más detalles de este importante estreno cinematográfico.

La esfinge", por la Bertini.—Una película destinada a un éxito completo es "La esfinge", la nueva producción de arte latino, interpretada por la Bertini. Adaptada de la novela de Octavio Feuillet y desarrollada con lujo estupendo, es una producción que encantará a los aficionados al cine romántico y pasional.

La Bertini hace el rol de dama despreocupada de las conveniencias sociales. Se ha desprestigiado por completo a pesar de que nadie puede vanagloriarse de haber conseguido sus favores. La gente cree que es una mujer frívola, peligrosa, que vive sólo para el placer.

¿Qué hondo misterio encerraba esa mujer? Alguien creyó adivinar-

"El amor nunca muere". — Este es el nombre de la nueva super-producción de la Associated Producers Inc., que la Sala Imperio ha elegido para la celebración de sus fiestas de moda de mañana. Es una cinta cuyo lujo escénico reside honradamente y como única manifestación de la que parece hacer alarde, en el derroche de exhibición de escenarios naturales y magníficos en materia de paisajes. Pueblos pintorescos, ríos amplios y hermosos, surcados de barcas, campos floridos y montañas, de esto es lo que se hace en ella ostentación. Y realmente, causa una sensación grata a los ojos y al espíritu el dejar de ver alguna vez la fastuosidad ampulosa de los salones para recrearse ante la intensa emoción de los paisajes naturales. Obra de sensacionalismo atrevido en ciertas escenas y siempre impregnada de belleza, de sugerencia y de buena emoción la película de mañana es un noble y bello canto al amor. Ya lo dice así su hermoso título de "El amor nunca muere". La interpretan en los roles principales Madge Bellamy, Clara Mac Dowell y Lloyd Hughes.

PROGRAMAS DE HOY

SPLENDID. — Hoy, 6.30 y 9.45 estreno: "¿por qué cometen errores las mujeres?" Por Bárbara Castleton, Montagú Love, Rod la Roque y Constance Bennett, 5.15 "Gorrioncilla", por Ethel Clayton.

DIECIOCHO. — Especial y noche: "Venganza noble".

MUNDIAL. — Especial y noche. — "La flecha vengadora", episodios finales.

SELECTA. — Especial y noche, — "En camisa de once varas".

AMERICAN CINEMA. — Especial y noche, "El pato salvaje".

OCASION

A $ 67.- CUADRA VENDO
GRAN HACIENDA

Muy cerca Estación
EN COLCHAGUA
7,000 CUADRAS
200 REGADAS. 150 REGABLES

Planes y faldeos para todo cultivo; cerros muy pastosos, inmejorables para una gran crianza de vacunos y ovejunos y con valiosísimo monte explotable en leñas y carbones. Plantaciones forestales y frutales. 2 Silos modernos. Magnífica casa con agrados, graneros, buenos galpones, bodegas, etc. Deuda Hipotecaria: $ 190,000.

PRECIO: $ 470,000

GRANDES FACILIDADES DE PAGO

Equivalente a un arriendo.
Catedral 1137. Cas. 3132

FABRICA DE ALHAJAS

Especialidad en transformación de joyas y de trabajos en platino y oro.

JOYERIA ALFONSO MOLINA
Agustinas esq. San Antonio

Avisamos al Comercio

del ramo que la EXPOSICION de los afamados productos de los grandes establecimientos de

Hucke Hnos. y Cía.

queda a disposición de los compradores en sus nuevas oficinas de la calle

SANTO DOMINGO 1027
(Entre Puente y Bandera)

Y que en vista de aproximarse las fiestas de Pascua y Año Nuevo, se invita desde luego a inscribir las órdenes con el fin de ser oportuna y esmeradamente atendidos.

El variado surtido que confecciona nuestra fábrica no necesita [illegible] endación especial, pues el Respetable Público ha dado un veredicto prefiriéndolos a todo similar importado.

Unico GRAN PREMIO Exposición Industrial 1922.

Teléf. Ing. 1006, Nac. 415, Casilla 3148

HOY MARTES

SIGUE LA SENSACIONAL LIQUIDACION CON UN LOTE DE POPELINAS MERCERIZADAS DOBLE ANCHO SIMILI SEDA

A $ 5.00

EXISTE EN 20 COLORES DE ULTIMA MODA.
RENOVAREMOS EL SURTIDO DE VELOS EGIPCIOS.

A $ 3.50

2.o PISO

Quedando algunos cortes de casimires, recomendamos a las personas que no han podido visitarnos ayer, apresurarse a aprovechar lo poco que queda.

LOS GRANDES ALMACENES DE
EMILIO DELPORTE & Cía.
BANDERA ESQUINA ROSAS

EL ACUERDO TRANVIARIO

LA MUNICIPALIDAD SE CONSTITUIRA EN SESION PERMANENTE DESDE EL JUEVES, TARDE Y NOCHE, PARA CONSIDERAR EL CONVENIO CON LA EMPRESA DE TRANVIAS

Ayer tarde celebró sesión la Municipalidad bajo la presidencia del Alcalde don Rogelio Ugarte y con asistencia de casi todos los regidores.

Se leyó el convenio suscrito entre representantes de la Municipalidad y de la Empresa de Tranvías para el mejoramiento de los servicios de tranvías y alumbrado eléctrico.

LA CUESTION TRANVIARIA

Ofrecida la palabra por el señor Ugarte, hicieron observaciones sobre el asunto en debate los siguientes regidores.

Don Nicasio Retamales.—Manifestó que consideraba aceptable el convenio y se hacía un deber en declarar que la comisión municipal había procedido con talento y tino, resguardando los intereses de la ciudad.

Eso sí—agregó—que me merecen observaciones algunas de las partes del convenio; lo de la prolongación de algunas líneas (4 km. parecen poco); la necesidad de un servicio nocturno, costo del K. W. hora a 14 centavos cuando los Ferrocarriles lo pagan a 4; la distribución de carros y el número de ellos, etc.

Don Pedro León Ugalde.—Manifestó su opinión en sentido análogo al señor Retamales. Como no ha tenido hasta ahora tiempo de estudiarlo por sus múltiples ocupaciones, rogó a sus colegas acordaran tratar el asunto en otro día.

Don Diego Escanilla. —Hizo comentarios semejantes a los del señor Retamales, agregando algunas nuevas observaciones al texto del convenio. En especial se refirió a la situación que se crearía a los operarios de la Empresa dentro de sus sueldos, comodidades para el trabajo, etc. También hizo observaciones sobre las peligrosas líneas aéreas actuales.

Don Guillermo Tagle Carter. —Entre diversas observaciones llamó especialmente la atención con respecto al artículo 7 del convenio que dice:

"La I. Municipalidad se compromete a no conceder tarifas inferiores a las de la Empresa por recorridos similares a los de sus secciones a otras empresas o personas naturales o jurídicas que se dediquen al comercio de trasporte de pasajeros". Considera que esto constituiría además de una ilegalidad un atentado contra la libertad de comercio.

Don Luis Alberto Cariola.—Argumentó, a pesar del convenio y como miembro de la comisión, dió varias explicaciones refernetes a la forma y fondo del convenio.

Hizo indicación para que se fijara una fecha de término a la discusión.

OTRAS OBSERVACIONES

A continuación hablaron varios otros regidores. Todos consideraron en general bueno lo hecho e hicieron observaciones referentes a puntos particulares.

EL DEBATE

Se cambiaron ideas sobre cómo debía conducirse el debate. Se acordó enviar a comisión el convenio hasta el Jueves, día en que, con o sin informe se iniciará la discusión del asunto en sesión permanente.

Como la ley no habla de sesiones permanentes, hubo acuerdo para que a solicitud de tres regidores el alcalde citara a la Corporación para el Jueves, estipulando un horario que concuerde con lo convenido: sesión permanente.

SESION PERMANENTE

Inmediatamente después que se levantó la sesión, se redactó la solicitud de que hablamos anteriormente.

BENEFICIO A FAVOR DE LOS NIÑOS POBRES DE ALEMANIA

El Miércoles 21 del presente, a las 6.30 P. M., deberá verificarse en el Teatro Splendid, el beneficio a favor de estos niños pobres de Alemania, que tanto han sufrido con motivo de la última guerra. El beneficio promete ser todo un éxito, tanto por la concurrencia que asistirá como por lo variado del programa, pues además del estreno de la hermosa película "Al Sur de Suva", un coro a cuatro voces de la conocida Sociedad Coral Froshinn, cantará dos preciosas romanzas, con la maestría que ya ha sido aplaudida, cada vez que se ha presentado ante el público.

Las siguientes familias se han apresurado a tomar localidades. Conde von Spee, von Kaufmann, Amunátegui Lecaros, Amunátegui Jordán, Balmaceda Valdés, Bustamante Irarrázaval, Correa Pereira, Cruz Huidobro, Cox Balmaceda, Correa Vial, Concha Garcés, Díaz Salas, Concha Subercaseaux, Errázuriz Lazcano, Errázuriz Lastarria, Larraín Errázuriz, Errázuriz Vial, Echenique Correa, Echeverría Larraín, Garcés Guzmán, Guzmán Huidobro, Huneeus Salas, Hurtado Salas, Edwards Ferrari, Echeverría Larraín, Larraín Echeverría, Lyon Edwards, Lyon Vial, Lyon del Río, Montt Pinto, Marín Larraín, Ovalle Hoermann, Ochagavía Hurtado, Prieto Concha, Prado Luco, Pra Balmaceda, Pacheco Díaz, Matte Ossa, Rodríguez Vergara, Rojas Villegas, Scroggie Vergara, Sánchez Dávila, Cruchaga Dávila, Dávila Izquierdo, Vergara Blanco, Valdés Vial, Valdés Freire, Vial Espantoso, Vidal Vergara, Vergara Claro, Koerner Andwanter, Taglo Jordán, Cifuentes Grez, Matte Pinto, Ossandón Guzmán, Kaulen Ocampo, del Campo Rivera, Pacheco Wicks, Fernández Mira, Zañartu Bernales y muchas otras.

Quedan algunas entradas en Ahumada 360 y Ahumada 99.

Tejidos de Punto

en lana, seda e hilo seda. Especialidad en medidas. Casa

Av. Portales 2990

Cía. Minera de Oruro

21.o DIVIDENDO

Por acuerdo del Directorio se distribuirá, a los señores accionistas, a contar desde el Jueves 22 de los corrientes, el 21.o dividendo de dos pesos por acción.

El Registro de Transferencias permanecerá cerrado desde el Lunes 12 hasta el Jueves 22 del presente, ambos días inclusive.

El pago se efectuará por las oficinas del Banco de Chile en Santiago y Valparaíso.

Santiago, 6 de Noviembre de 1923.

EL GERENTE

HERNIAS

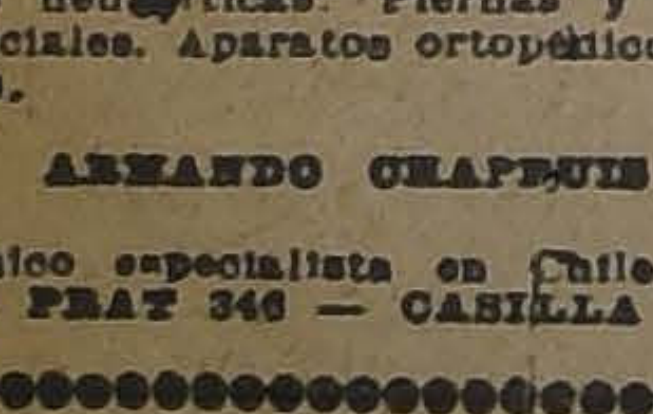

Bragueros elásticos, todos con pelotas neumáticas. Piernas y brazos artificiales. Aparatos ortopédicos, muletas.

ARMANDO CHAPPUIS

Unico especialista en Chile.
A. PRAT 346 — CASILLA 408

EN LA FEDERACION DE OBREROS Y OBRERAS EN CALZADO

Ayer debía efectuarse la asamblea obrera organizada por la Federación de Obreros y Obreras en Calzado.

Dicha reunión no fué celebrada, por cuanto que varias sociedaeds de esta capital mandaron sus excusas, debido a que el Directorio no se había reunido, y por este motivo, no se habían nombrado las respectivas delegaciones que representarían a la sociedad en esta reunión.

Por acuerdo de las delegaciones asistentes, que acudieron, se postergó la reunión para el Domingo próximo a las 10 A. M., y se llevará a efecto en el mismo local.

Boletín de la Sociedad Nacional de Agricultura

El número correspondiente a Noviembre de la importante publicación que mantiene la Sociedad Nacional de Agricultura, acaba de salir a luz.

Se nos encarga llamar la atención de todas las personas que se interesen por los asuntos agrícolas y especialmente a los que se dedican a la crianza de animales finos, hacia el presente Boletín por traer un valioso material de lectura y la lista completa de los premios dados en la Exposición de Animales de 1923.

Insertamos el sumario correspondiente.

Sumario: Un nuevo socio. Editoriales: La crisis agrícola en Estados Unidos. Don Luis Barros Borgoño director honorario de la Sociedad Nacional de Agricultura. Cultivos. Siega de cereales. Arb. frutal: Variedades de árboles más recomendables para su cultivo en el país. Los tratamientos contra las enfermedades del nogal. Zootecnia: La Exposición de Animales. Un breve comentario. Lista completa de los animales premiados en la Exposición de 1923. Precios de los animales finos y mestizos. Higiene del ganado: El carbunclo sintomático. Castraciones asépticas. Consultas: Vinicultura. Subproductos de la industria vinícola. Crónica agrícola. Delegado de la Sociedad Rural Argentina. El profesor Thomas E. Elder. La protección de la industria ganadera en el Perú. Sistema racional de marcas. Nuevas orientaciones de la ganadería argentina. La cuarentena sobre la fruta suramericana. Variedades: La repoblación forestal. Labor de la Sociedad. Instituto Biológico. Sesiones del Consejo Directivo. Clima de Santiago. Estadística: Animales beneficiados en el Matadero de Santiago. Exportación de productos agrícolas. Importación de productos agrícolas. Productos de lechería. Verduras y frutas. Sección comercial. Informaciones y precios en el mes de Octubre. Abonos, carnes, frutas, frutos del país, ganado, maderas, verduras, vinos.

Ferrocarril de Pichilemu

Comunicaciones recibidas en la Dirección de Obras Públicas hacen saber que el Sábado último se iniciaron las obras de construcción del ferrocarril de Larraín Alcalde a Pichilemu, importante vía que servirá una rica y extensa región agrícola.

Contratista de esta obra es el señor Feliciano Alvarez, y el valor del contrato suma más de un millón de pesos.

Los trabajos se iniciaron con un centenar de obreros.

Camino de Valparaíso a Casablanca

El contratista de las obras de pavimentación del camino de Valparaíso a Casablanca, sección Las Zorras, ha pedido la designación de la comisión que debe recibirse provisoriamente de los trabajos ya terminados.

Cree Ud.

que pueda existir mayor placer para una mujer que el de poder coser todo el día sin sentir cansancio?

Esto se obtiene usando la máquina de coser eléctrica que vendemos.

Visítenos y le demostraremos lo prácticas que ellas son.

INTERNATIONAL MACHINERY COMPANY
MORANDE 520, TELEFONOS 1191, 1193

NUESTRAS GRANDES OPORTUNIDADE

CONTINUAN EN TODO SU APOGEO

PRECIOS DE BARATURA

SIN COMPETENCI EN SANTIAGO

EN EL SUBTERRANEO

Comestibles:

ACEITES

GATH & CHAVES, extra refinado, garantido, puro de Oliva, lata de 2-1|2 kilos, a $ 14.80; de 1 kilo, a
$ 5.95

GATH & CHAVES, Crema de Lucca, lata de 2 kilos, a $ 13.80, de 1 kilo, a
$ 6.95

CONSERVAS

DURAZNOS blancos al jugo Pentzke lata
$ 0.90

DURAZNOS amarillos al jugo Santa Inés, lata
$ 0.95

SALMON Pink, recién recibido, lata a
$ 2.20

SARDINAS españolas, en aceite de Olivo, lata de 275 gramos, a
$ 1.95

SARDINAS "Amieux" en aceite Olivo, lata de 375 gramos, a
$ 4.95

ATUN de Rodel & Fils Freres, lata de 500 gramos, a
$ 7.90

BLOCKS surtidos, con diferentes conservas, c|u
$ 4.95

SARDINAS en aceite de Oliva G. Penauros, lata de 250 gramos, a
$ 2.95

TE, CAFE Y COCOAS

CAFE tostado, entero o molido nuestra mezcla Familia, el kilo
$ 5.90

TE especial Gath y Chaves, lata de 330 gramos, a
$ 2.95

CACAO Talmone, lata de 250 gramos, a
$ 3.90

CACAO Suchard, lata de 126 gramos, a
$ 2.50

FLORAVENE, alimento compuesto de cacao, avena y azúcar, lata
$ 3.95

ALIMENTOS VARIOS

PUFFED Rice (arroz inflado), el paquete
$ 2.95

PUFFED Wheat (trigo inflado), el paquete
$ 2.50

FORCE, alimento sano y muy nutritivo, el paquete
$ 2.50

HARINA de cebada Privilegia de Róbinsoin, lata
$ 3.95

AVENA triturada de Róbinson, lata
$ 2.50

EN EL PRIMER PISO

Sombrerería:

CANOTIER de paja rústica, blanca, artículo inglés, ala con piquitos, muy livianos, a
$ 12.90

EL MISMO artículo, en mejor clase, ala doble, a
$ 16.50

CANOTIER DE PAJA RUSTICA NEGRA ARTICULO INGLES, DE MUY BUENA CLASE, a
$ 3.90

CALAÑESES de fieltro castor, modelos y colores de gran moda, desde
$ [illegible]

CHUPALLAS para el campo, jardín y playa
$ 0.90

SOMBREROS de brin, lavables, en plomo o cáscara, artículo inglés de calidad superior, a
$ 4.20

PANAMAS (Sombrero de Pita legítimo), ahormados y adornados, desde
$ 15.90

Bonetería

CALCETINES de algodón, sin costura, en negro y colores lisos, artículo de mucha duración, el par
$ 2.25

CAMISETAS de algodón, con mangas, punto doble, buena calidad, a
$ 4.90

CAMISETAS punto de red, con media manga o manga entera, artículo recomendable, a
$ 7.50

CALZONCILLO punto de red, cortos o largos, artículo recomendable, a
$ 7.90

CALZONCILLOS de algodón, blancos, punto tricot, cortos, calidad fina, a
$ 9.75

Corbatería:

CINTURONES DE CUERO, importados, distintos anchos y modelos, con o sin bolsillo, desde
$ 3.90

BASTONES en distintos tipos, con o sin adorno, puño curvo o recto, muy elegantes, desde
$ 8.50

CORBATAS forma "Nelson", en Foulard o Popelina, buena clase
$ 2.10

CORBATAS forma "Nelson", en seda mezcla, colores novedosos de alta fantasía, desde
$ 3.90

LIGAS ELASTICAS, colores surtidos, muy buena clase, a
$ 1.60

LIGAS elásticas "Paris", legítimas, en colores unidos, a
$ 3.90

SUSPENSORES de algodón, reformadores, especial para jóvenes, a
$ 3.90

SUSPENSORES de algodón, elásticos, artículo inglés, muy durables, a
$ 3.90

Sederías

CREPE marrocain, hilo y seda, artículo práctico, lavable, el metro
$ 10.90

CREPE de Chine en pura seda, calidad muy fina, ancho 100 centímetros, el metro, a
$ 18.50

CREPE de Chine pura seda, calidad extra, ancho 100 centímetros, metro a
$ 21.50

RETAZOS

Gran variedad de retazos, a precios ínfimos. — Hay: Crepe de Chine, en colores y negros; Crepe Marocain de seda;; Crepe Georgette; Tafetanes lisos y de fantasía; Cacnemiras, Satines, Satin, Liberty, Tusor bordados. Sedas de fantasía, para adornos y combinaciones; Ponge de seda doble, anchos y angostos; surtidos completos en sedas negras y blancas.

Tejidos:

VELOS impresos, extenso surtido en gustos y colores de moda, buena calidad, colores firmes, el metro desde
$ 1.50

VELOS de fantasía, calidad superior, muy souple, colores y dibujos de alta novedad, ancho 100 centímetros, el metro, desde
$ 5.80

CREPE en colores lisos, surtido variadísimo en colores, calidad extra, tejidos diversos, última moda, ancho 100 centímetros; el metro, desde
$ 6.25

VELOS en colores lisos, ancho 115 y 100 centímetros, el metro, desde
$ 4.90

CEFIROS para camisas de caballeros, surtido en dibujos y colores, el metro a
$ 3.90

ESPONJAS con dibujos de alta novedad, ancho 100 ctms., el metro
$ 6.95

PIQUE borlón blanco, diferentes acanalados, el metro, desde
$ 3.90

GASAS blancas a motitas, de diferentes tamaños, el metro desde
$ 1.90

FOULARES, imitación seda, dibujos y colores varios, ancho 100 ctms., el metro, a
$ 6.95

CREPE de fantasía, para vestidos, batas, etc., el metro desde
$ 1.90

BRIN GALATEA rayada, para trajes de niños, diferentes rayados y colores, clase superior, el metro.
$ 4.50

PERCALAS y batistas impresas sobre fondo blanco, para delantales, blusas, etc., el metro desde
$ 2.90

Garnitures:

PAQUETERIA

BOLILLOS para tejer encajes, a
$ 0.10

BROCHES de presión, negros, la docena
$ 0.10

HORQUILLAS en cartones surtido, a
$ 0.60

PLICACIONES bordadas para trajes de niños, varios dibujos, a
$ 00.5

LABORES empezados, sobre telas muy finas, con todo el material para terminar el trabajo, desde
$ 9.50

PAJA para sombreros, en colores surtidos, en piezas de 9 metros, la pieza, a $ 6.50 y
$ 4.90

CENTIMETROS en cajitas de metal, largo 1 1|2 metros, a
$ 0.95

BARBAS para corsé, el par
$ 0.40

PARIS

ENCAJES anchos de tul de seda, en blanco, crema y negro, dibujos de alta fantasía, ancho 60 centímetros, el metro
$ 9.50

ORGANDI bordado, en colores, ancho 80 centímetros, especial para trajes, lindos dibujos, el metro, a
$ 9.50

CUELLOS de organdí y encajes, en blanco, apropiados para trajes sastre, c|u., desde
$ 6.50

BOLSAS, elegantes, modelos de cuero marroquí, formas novedosas, distintos colores, con forros de fantasía, polvera y espejito interior, a
$ 19.50

RETAZOS de cintas de diversas clases y anchos, precios nuevamente rebajados.

RETAZOS de encajes en todos los anchos y calidades, con nuevos precios rebajados.

EN EL SEGUNDO PISO

Confección Niños:

TRAJES DE BRIN

TRAJE holandés enteriso, confeccionado en buena popelina de algodón, colores lisos y muy variados, descote y mangas cortas festoneadas, años 2 a 7; cualquier edad, a.
$ 12.90

TRAJE de blusa eslava, en rico brin de fantasía, colores oscuros y claros, cuello sport, para años 2 a 12; cualquier edad a
$ 15.40

TRAJE marinero en fino brin rayado fondo blanco, cuello y puños en brin color azul, celeste y lacre, adornos de soutache blanco, para años 2 a 11; cualquier edad, a.
$ 23.80

TRAJES DE LANA

TRAJE eslavo, confeccionada la blusa en viyella de lana rayada, cuello sport de dril blanco; pantalón de sarga azul de pura lana, forrado, para años 3 a 12; cualquier edad
$ 31.50

TRAJE holandés en alpaca de pura lana, colores cáscara y plomo, cuello sport y adornos de alpaca blanca, mangas cortas, todo forrado, para años 2 a 7; cualquier edad
$ 34.90

TRAJE cazador con solapa en viyella de lana, doble cuello sport de dril blanco, 2 tablones, todo forrado, para años 6 a 12; cualquier edad, a
$ 45.50

SALDOS VARIOS

TRAJES de blusa rusa en brin rayado, de buena calidad, artículo especial para uso diario; años 2 a 6; cualquier edad,
$ 10.90

TRAJE HOLANDES en popelina, colores lisos, cuello, puños y adornos blancos, para años 3 a 6; cualquier edad
$ 16.90

Bonetería Niños

CAMISAS blancas en bramante lavado, calidad superior, modelo japonés, para años 6 a 12, a
$ 3.25

CALZONCILLOS de céfiro de fantasía artículo de gran duración, para años 12 a 16, $5.90; años 6 a 10, a $ 5.25; 2 a 5, a
$ 4.25

CAMISAS blancas en bramante lavado, calidad fina, modelo cuello sport, con media manga, medidas 29 al 36, a
$ 8.55

Un saldo de calcetines de algodón, blancos, buena clase, para años 1 a 3, a
$ 1.20

CALCETINES de algodón, blancos, mercerizados imitación hilo, artículo fino, años 10 a 13, a $ 3.25; 6 a 9, a $ 2.50; 4 a 5, a
$ 2.25

CALCETINES color café, varios tonos, en hilo de Escocia, artículo muy fino, para años 10 a 13, a $ 2.95; 6 a 9, $ 2.50; 2 a 5, a
$ 1.95

Un saldo de calcetines en algodón, negro y café, a
$ 1.25

CAMISETAS de algodón, rayadas, para uso exterior, varios modelosa, desde
$ 5.25

Un saldo de trajes de jersey en algodón mercerizado, desde
$ 14.50

GORRAS marinero en alpaca azul marino o negra, Otoman negro y brin galatea, a
$ 3.90

SOMBREROS de paja negra o blanca, importante saldo, desde
$ 3.90

Zapatería niños:

SANDALIAS en cuero color, cosido inglés N.os:
18 al 21, a
$ 7.90
22 al 25, a
$ 9.50
26 al 29, a
$ 10.90
30 al 33, a
$ 12.90
34 al 37, a
$ 15.90

SANDALIAS en cuero blanco, cosido inglés:
18 al 21, a
$ 8.90
22 al 25, a
$ 10.50
26 al 29, a
$ 12.90

ZAPATILLAS y Zapatos, cosido inglés, en cuero color, negro y charol, desde
$ 6.90

EN EL TERCER PISO

Confección señoras:

VESTIDOS en velos de fantasía y colores muy lindos muy bonitos gustos, talles 40 al 44, a
$ 68.00

GUARDAPOLVOS en brin crudo, formas muy prácticas, talles 42 al 40, a
$ 44.00

VESTIDOS en crepé de lana, colores y formas de gran moda, para talles 44 al 50 desde
$ 189.00

Confección niña

COMBINACIONES en rayado, colores la adornadas de sesgos no, con bolsillos, para 1 a 3, a
$ 6.90

VESTIDOS de crepé claros, muy lindos para niñitas de 4 a
$ 9.30

VESTIDOS de céfiro adornados de pespunte mas variadas, para a 5, a
$ 9.55

VESTIDOS de crepé dibujos nuevos, para a 12, a
$ 14.50

Modas

SOMBREROS muy bien nados, para señoritas y ñitas, a
$ 29.50

SOMBREROS adornados rentes modelos y colores ra señoras, señoritas y tas, a
$ 35.00

HORMAS de paja fina, diferentes mode colores de moda, para ñoras, señoritas y ñ
$ 22.00

HORMAS en rica paja variedad de formas y para señoras y señorita
$ 15.95

HORMAS en rico paño, y colores de moda, prácticos para playa, pa ñoras y señoritas, a
$ 21.75

RAMOS de frutas para nos de sombreros, desd
$ 1.45

Gran rebaja de precios todos los sombreros mod

Zapatería señora

ZAPATOS "Hanan y Son" suizos, marca Crus, tro acharolado, cabritill lor, charol con raso, blanca, raso blanco, celeste y otras fantasías taco Luis XV o franc las medidas 34, 39, 4 el par
$ 29.50

ZAPATOS nacionales tilla color café oscuro, tados, con traba en peine o con hebilla en el mismo material; quier modelo y medid
$ 35.50

ZAPATOS "Hanan y Son" suizos, marca Crus, de sa cáscara, blanca y con aplicaciones de cabritilla negra, color llo, gris, café oscuro, perla y otras fantasías taco Luis XV, el par
$ 48.00

ZAPATOS "Hanan y Son" taco Luis XV, escotad con hebillas forradas mismo material, extens tido en: Cabritilla blanca, mordoré, café ro, gamuza blanca, gro, gamuza marrón sia calf; surtido de das, desde
$ 72.50

HORMAS de madera, muy práctico para var el calzado, el par
$ 5.80

EN EL CUARTO PIS

Tapicería:

VARILLAS de bronce para sillos, extensibles hasta metro, con sus corres dientes perillas y sopor c|u.
$ 85.00

ETAMINA, ancho 55 cen tros, calidad extra, con nitos deshilados, colo blanco y crudo; el me desde
$ 2.25

MADRAS (gasas), especial para cortinas, extenso variado surtido en calida caprichosos coloridos; el tro, desde
$ 6.35

ARPILLERA, ancho 180 timetros, calidad extra su rior, especial para cortina carpetas, colores azul, cara y frutilla, el metro
$ 16.50

TAPICES, especiales para pis de muebles y cortina completo surtido en calid des, estilos y coloridos, metro, desde
$ 19.45

Gath & Chaves

LA INVERSION DE FONDOS FISCALES

LA DIRECCION DE CONTABILIDAD DENUNCIA AL GOBIERNO EL ABUSO EN LA APLICACION DE UNA LEY DE LA REPUBLICA

La Ley de Régimen Interior, por la que rigen sus actos y se fijan las atribuciones de los Intendentes y Gobernadores de la República, faculta a estos funcionarios para que en casos muy calificados, como una conmoción interior, un peligro exterior, innundaciones, grandes catástrofes derivadas de incendios, terremotos, etc., y cuando no pueda tardarse el gasto sin grave daño, puedan girar contra las tesorerías fiscales hasta por la suma de dos mil pesos.

Esta disposición legal fué aplicada convenientemente en un principio, consultando la letra y el espíritu de la ley.

En la actualidad, y desde algunos años a esta parte, se ha venido abusando tanto de esta facultad que la ley da a los representantes del Ejecutivo, que la Dirección General de Contabilidad, encargada por la ley de velar por la distribución y corrección en la inversión de los caudales públicos, se ha visto en la necesidad de dirigirse al Gobierno para representar los inconvenientes que acarrea el abuso que se está haciendo de esta franquicia legal.

El señor Magallanes dice al Ministro de Hacienda en su comunicación, que con cargo a la Ley de Régimen Interno se han hecho giros casi siempre no para gastos urgentes que no admiten espera sin grave daño, como dice la disposición legal, sino para hacer gastos como acuartelamiento de policías, adquisición de forraje para las policías de provincia, traslación de empleados, investigaciones para la aplicación de la ley de residencia, instalaciones de radiotelegrafía, etc., apartándose, como es natural, mucho de la letra de la ley citada.

El señor Magallanes termina pidiendo instrucciones precisas al Ministro de Hacienda, señor Subercaseaux a fin de instruir a los tesoreros fiscales respecto a las circunstancias en que puedan acoger los decretos de pago de los Intendentes y Gobernadores, ya que, si con la aprobación del gasto hecho por el Gobierno, no releva a los tesoreros de las responsabilidades y cargos ante el Tribunal de Cuentas, mientras no se impute al presupuesto o a una ley especial el gasto.

CON EL MINISTRO DE HACIENDA

En la tarde de ayer tuvimos oportunidad de conversar breves momentos con el Ministro de Hacienda, sobre esta materia.

—Dada la gravedad del denuncio hecho por el Director de Contabilidad, nos dijo el señor Subercaseaux, ya he conversado al respecto con el Ministro del Interior, ya que no es posible que se haga tabla rasa de las terminantes disposiciones del año 1884, sobre formación de los presupuestos e inversión de los caudales del Estado invirtiendo, diariamente, partidas de a 2,000 pesos en gastos que están muy lejos de los contemplados en la Ley de Régimen Interior.

En conformidad con lo que me ha solicitado el señor Valentín Magallanes, mañana estudiaré con todo detenimiento esta importante cuestión, que ha venido haciendo mala escuela desde hace muchos años, y daré instrucciones precisas para evitar los abusos y trasgresiones a la ley que vienen haciéndose desde muchos años.

CRONICA POLICIAL

LAS ESTAFAS DE LA ISLA DE MAIPO

AYER DECLARAN VARIAS PERSONAS LLEGADAS DE ESE LUGAR

Todavía no se da cumplimiento a las órdenes de prisión pendientes

Han continuado adelante las tramitaciones judiciales que lleva a cabo el Tercer Juzgado del Crimen, para investigar las suplantaciones de que ha sido víctima la señora Concepción Rodríguez Garzo.

En nuestra edición del Sábado dimos cuenta que se había presentado al tribunal el abogado don Rosendo Concha, caballero que anteriormente había sido apoderado de los señores Eusebio Arellano y Humberto Rodrígues, contra los cuales hay pendientes órdenes de prisión, y quienes le entregaron en esa época varios escritos en los cuales aparecía la firma de la señora Rodríguez y las que se cree que sean falsificadas.

La declaración del señor Concha se estima de mucha importancia, pues este mismo profesional teme que en esos escritos se haya falsificado la firma de esa señora.

En la mañana de ayer, el Juez señor Rondanelli continuó ocupándose de la marcha del sumario y tomando nuevas declaraciones.

En efecto, se presentaron al Tribunal el Comandante de Policía de la Isla de Maipo, donde la señora Rodríguez tiene valiosos intereses; la señora Carmela Fajardo y varias otras personas del mismo lugar.

Todas estas personas fueron interrogadas por el Juez sumariante, sobre si tenían conocimiento de las suplantaciones y falsificaciones de que se habla, y sus declaraciones pasaron a engrosar el expediente, que es ya bastante voluminoso.

Según se nos informó en el mismo Tribunal, por algunas personas que siguen de cerca este sensacional proceso, el Juez habría dictado nuevas órdenes de citación que deberán cumplirse por la Sección de Seguridad.

Hasta este momento van decretadas cinco órdenes de prisión; pero parece que ninguna de ellas se ha cumplido por los encargados de ejecutarlas, lo que ha llamado la atención de las personas interesadas en este proceso.

Como lo hemos manifestado anteriormente, ha sido citado para que comparezca al Juzgado, el Notario de Melipilla, don Carlos Rojas Huneeus, en cuyas oficinas aparecen varios instrumentos otorgados por la señora Rodríguez, y de cuya autenticidad se duda.

LOS SANGRIENTOS SUCESOS DE LAMPA

EN LA MORGUE SE EFECTUAN EXPERIENCIAS CON LAS ARMAS QUE SE ENCONTRARON EN EL LUGAR DE LOS SUCESOS PARA ESTABLECER CUAL FUE LA QUE DIO MUERTE A ORELLANA

El Capitán señor Bari es designado perito por el Juzgado

Aún no ha podido la justicia descorrer el velo que cubre los sangrientos sucesos ocurridos el día Miércoles de la semana pasada en Lampa y que causaron la muerte de don Luis Alberto Orellana, obrero agrícola del lugar y presidente de la Asamblea Radical de esa comuna.

Las numerosas declaraciones prestadas ante el juez sumariante sobre tan luctuosos acontecimientos en vez de aclarar el enigma lo han enredado más, pues los bandos que aparecen mezclados en ellos se mantienen en sus primeras declaraciones, las que son diametralmente opuestas a las de sus adversarios políticos.

En una de nuestras últimas ediciones manifestábamos que aún el Juzgado no tenía conocimiento del informe médico recaído en la autopsia verificada al cadáver y que se había llegado a un acuerdo en el sentido de practicar experiencias con las armas que se encontraron en el lugar de la tragedia a fin de poder establecer fehacientemente cuál fué la que se usó para cometer el crimen que se investiga.

En ese día se designó perito para que reconociera esas armas al capitán señor Bari, entendido en cuestiones de balística y quien debería efectuar las experiencias en la Morgue en presencia de los médicos señores Landa y Toro Amor.

Esas experiencias se efectuaron en la tarde del Domingo en la Morgue y su resultado se mantiene en la más completa reserva, pues formará parte integrante del informe que ha de elevarse al juzgado.

Un hermano de la víctima presentó ayer todos los documentos necesarios acreditando su parentesco a fin de seguir querella que ha entablado contra la persona que resulte culpable de la muerte de Orellana y librarse de un depósito de dinero que le había exigido el juez como garantía.

En la Sección de Seguridad

RETIRO Y PROMOCION DE OFICIALES

Por decreto supremo N.o 3776 se ha concedido el derecho de retiro por invalidez ordinaria al ayudante de la Sección de Seguridad, don Zacarías Maturana Corvalán.

El señor Maturana Corvalán se retira de esa importante repartición después de muchos años de servicios y de haber obtenido sus ascensos hasta llegar a oficial debido únicamente a sus méritos.

Modesto como pocos, jamás hizo alarde de sus dotes de experto detective que le permitieron efectuar investigaciones de mucha importancia.

Por decreto número 3842 fué nombrado ayudante de la Sección de Seguridad el agente 1.o don Narciso Miranda Briceño, uno de los más activos detectives con que cuenta esa repartición y que tiene una honrosa hoja de servicios.

El señor Miranda llega al puesto de oficial de la Sección de Seguridad después de haberse distinguido en los puestos subalternos por su laboriosidad y competencia.

EN EL RETEN DE VITACURA

AYER SE QUITA LA VIDA EL CABO DE CABARINEROS ALCIDES CONCHA

Las causas de esta lamentable desgracia

En el Retén de Carabineros ubicado en Vitacura, ha ocurrido una lamentable desgracia: el cabo Alcides Concha se quitó la vida, disparándose un tiro de revólver.

Este malogrado cabo de carabineros, había desempeñado anteriormente un puesto de confianza en el Regimiento Guías.

En esa repartición cometió algunas defraudaciones, que se hacen subir a varios miles de pesos, y se desertó después, llevándose numerosas especies fiscales.

Pasó el tiempo, y cuando creyó que sus faltas habían sido olvidadas, trabajó en el sentido de ingresar nuevamente a las fuerzas armadas.

Para conseguirlo, falsificó sus licencias y los documentos necesarios y se presentó al Regimiento de Carabineros solicitando una vacante.

En vista de los documentos que presentaba, se le dió de alta, y al poco tiempo las jinetas de cabo adornaron las bocamandas de su dolmán.

Ultimamente estaba en el Retén de Carabineros de Vitacura.

Pero no faltó quién avisara al Regimiento que el cabo Alcides Concha tenía cuentas pendientes con el Ejército, del cual era desertor, lo que dió motivo para efectuar inmediatas investigaciones.

Y en la mañana de ayer llegaba hasta el Retén de Vitacura un sargento de Carabineros con la misión de conducir al cabo Concha a la Escuela de esa institución militar, donde debería ser sometido a un interrogatorio por sus jefes.

El cabo Concha conoció la gravedad de la situación en que se hallaba envuelto, y no encontrando tal vez una salida más honrosa, pidió autorización para irse a cambiar de ropa.

Concedido el permiso, se fué al interior de una pieza del Retén, donde a los pocos momentos se sintió el ruido de un disparo.

¿Qué había sucedido?

Los demás carabineros se dirigieron al lugar del suceso, y se encontraron con que el desgraciado cabo Concha se había suicidado.

En el acto se dió cuenta a los jefes y a las autoridades policiales, las que tomaron las primeras determinaciones que son de rigor en estos casos.

EL DUEÑO DEL GARITO FUE CONDENADO

Y LOS TAHURES TAMBIEN

En nuestra edición de ayer dimos cuenta de que la Sección de Seguridad tenía conocimiento que en un lugar de la Avenida Vivaceta funcionaba un garito, cuyo dueño creía que no era vigilado.

Pues bien, en esa creencia un tanto feliz, los clientes se reunían en un buen número, especialmente los días Sábados, a probar fortuna, y los más incautos, en vez de llevar ganancias a sus respectivas casas, regresaban sin un centavo y a veces con el reloj o el chaleco menos, que quedaba empeñado en el garito.

Como dijimos ayer, ese garito funcionaba en la Avenida Vivaceta esquina Baquedano, y hasta ese lugar llegó en la noche del Sábado el Inspector de la Sección de Seguridad, don Ismael Moreno, acompañado de varios agentes, los que rodearon la casa y procedieron a un rápido allanamiento.

Los tahures, que se encontraban en lo más reñido de las apuestas, no tuvieron tiempo de escapar, y quieras que no, se vieron obligados a acompañar a los detectives a la Sección, con los naipes y demás objetos destinados al juego y que se encontraron sobre el tapete.

Ayer fueron puestos a disposición del Juez respectivo, quien condenó a Francisco Rojas, dueño del garito, a sesenta días de prisión o 40 pesos de multa, y a los jugadores a diez días o 10 pesos de multa.

Antes de quedar en la Cárcel, casi la mayoría optó por pagar la suma indicada, prometiendo no ir más al garito clandestino de la Avenida Vivaceta, donde a pesar de las garantías que daba el maestro mayor, siempre fueron descubiertos y obligados a permanecer la noche del Sábado en la prisión, el día Domingo y la mañana del Lunes.

Y todo por ponerle una chaucha a una sota vieja y mugrienta...

LINDO CORSE

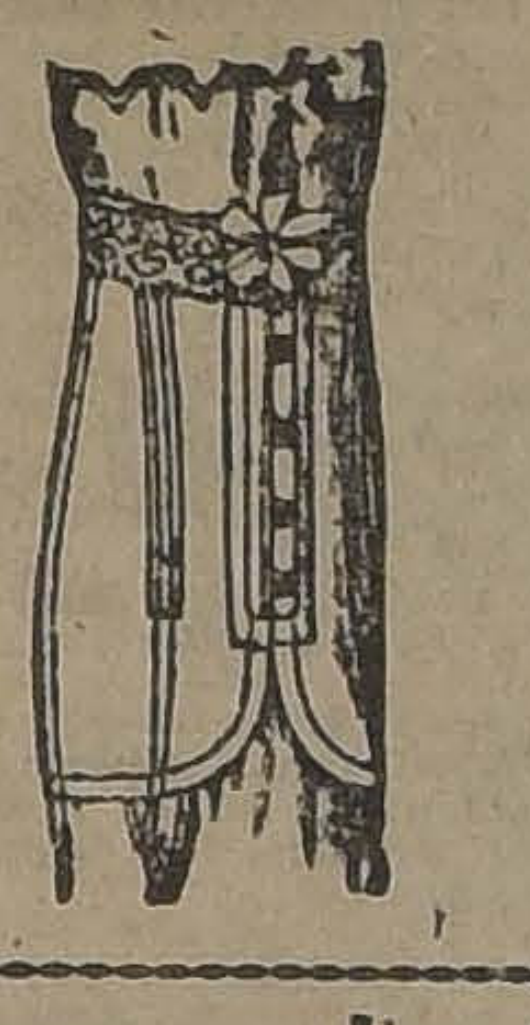

Use el Petrole Hahn para la conservación del Cabello

PETROLE HAHN
POUR LES CHEVEUX
LOTION SOUVERAINE

Cocoa de Bellotas
KLEIN
alimento recomendado especialmente para los enfermos de diarrea y disentería.
En venta en las principales Boticas.

PARA CURAR UN RESFRIADO EN UN DIA
todo el mundo toma el LAXATIVO BROMO QUININA (Pastillas) Los boticarios devolverán el dinero si deja de curar. La firma de E. W. Grove se halla en cada cajita. Hecho por la PARIS MEDICINE Co., St. Louis. E. P. de A.

VENDEMOS
Buena propiedad de habitación y renta, en calle Castro a un paso de Alameda.
$ 110,000
Rivera & Arce - HUERFANOS 1153 OFICINA 23

CASA Sto. DOMINGO
CATEDRAL 1063, KATZ, BRENNER Y CIA.
MARTES A SABADO
OCASION EXTRAORDINARIA EN ALGODONES

ESPONJA clase fina, ancho un metro, a	$ 5.00
ESPONJA calada, metro a	$ 6.60
ESPONJA floreada, metro a	$ 4.90
VELO de fantasía, metro a	$ 5.50
CREPE fino lavable, metro a	$ 4.80
BATISTA de hilo en colores, metro, a	$ 14.50
SENANA imitación seda, metro a	$ 4.90
PIQUE fantasía blanco, metro a	$ 3.60
BRINES para trajes de niños, metro, a	$ 3.20
CLOQUI de algodón, metro a	$ 8.50
GASA de un color para vestidos, metro, a	$ 1.40

EN EL CENTRO DE CHAUFFEURS "ALIRO GONZALEZ"

Con todo éxito se efectuó anteanoche la gran manifestación social que el Centro de Chauffeurs "Aliro González", había preparado en honor de su presidente honorario.

A este acto asistió el presidente honorario, señor Gonzáles y un numeroso público.

Adjunta publicamos una fotografía de la concurrencia.

ENTRE LOS EMPLEADOS DOMESTICOS

LA SOCIEDAD "EL PORVENIR", DE EMPLEADOS DE CASAS PARTICULARES, ACUERDA CAMBIAR EL NOMBRE DE LA INSTITUCION

En la tarde de ayer celebró sesión la Sociedad "El Porvenir", de empleados de casas particulares, bajo la presidencia del señor Alvarez, y actuando de secretario el señor Lucas Salas.

Asistió un gran número de asambleístas.

Abierta la sesión y aprobada el acta de la sesión anterior, fueron aceptadas las solicitudes de admisión de los señores Jilberto Reyes, José Valenzuela y de las señoritas Isabel Toledo; Dolores Vallejos, Maximina Cifuentes y Victoria Espinoza.

CAMBIO DE NOMBRE DE LA INSTITUCION

En seguida el secretario de la Sociedad, hizo un detenido estudio histórico de la servidumbre en la República. A este respecto, citó el nombre del benemérito ciudadano José Miguel Infante, quien, como se sabe fué asiduo luchador por la abolición de la esclavitud en Chile.

A este respecto, presentó un proyecto por el cual se le cambiará el nombre a la institución, poniendo le el de este ciudadano.

En esta situación, la Sociedad se llamará en adelante: Sociedad de Empleados de Casas Comerciales "José Miguel Infante".

Este acuerdo fué aprobado en medio de generales aplausos.

Después de haberse tratado varios otros asuntos, se acordó designar una comisión formada por los señores Acosta, Salas y Alvarez, para que se acerquen a donde el diputado don Emilio Tizzoni, a pedirle la dictación de una conferencia sobre cuestiones sociales.

Dicha conferencia será dictada durante la fiesta que esta institución viene preparando para el 8 de Diciembre próximo, con motivo de la inauguración oficial de la Sociedad, con su nuevo nombre.

A este acto, serán invitados algunos parlamentarios y delegaciones de otras instituciones obreras de esta capital.

—Se nombró, finalmente, la comisión de Sanidad, la que quedó compuesta por los señores Manuel Sepúlveda y Francisco Acosta.

PUBLICACIONES DE LA FEDERACION OBRERA DE CHILE

CONSEJO DE MANUFACTURA. —Sección Tejedoras. — Cita a todas las tejedoras, en Maipú 830, para mañana a las 6 de la tarde, a fin de tratar importantes asuntos.

—Se ha citado a asamblea plena al Consejo Industrial de Manufactura para el 25 del presente, a fin de elegir los delegados que enviará a Chillán a la próxima convención.

SECCION EMPLEADOS DE COMERCIO.—Se cita a reunión general para mañana, a las 9 de la noche.

CONSEJO I. DE CONSTRUCCION. — Sección Pintores. — Cita a asamblea ordinaria para mañana, a las 6 de la tarde, por haber asuntos importantes que tratar para el gremio en general.

CONSEJO DE TRANVIARIOS.—Sección Victoria. — Hoy se dará en este local una función gratis para el personal y sus familias. Los particulares pagarán 40 centavos como entrada general. Se desarrollará el siguiente programa:

1.o Presentación del gran Yenel, con 40 minutos de magia, presentando en este número el burlador de cárceles, el hombre volcán, etc., etc.; 2.o monólogos; 3.o, gran acto de ventriloquía, con los muñecos mecánicos don Casto y Pepito el Porro; terminará la función con un gran baile social, el que será amenizado por orquesta.

PUBLICACIONES DE LA ASOCIACION DE CUADROS ARTISTICOS OBREROS DE CHILE

CENTRO ARTISTICO NACIONAL PEDRO SIENNA.—Este Centro llevará a efecto el Domingo próximo, a las 9 P. M., una velada literario-musical en conmemoración de su segundo aniversario social.

Se ha preparado un escogido programa en que trabajarán los mejores elementos del Centro, como asimismo los más destacados aficionados con que cuenta la Asociación de Cuadros.

Se invita a todos los aficionados y sociedades amigas, las entradas, cuyo valor es un peso, se pueden retirar diariamente en la secretaría del Centro, Santa Rosa 589, casita 4 y Maule 690.

CUADRO DE ZARZUELAS Y COMEDIAS FERMIN VIVACETA. — Hoy habrá ensayo y repartición de roles de una nueva obra.

Hora, 9 P. M.

ASOCIACION DE CUADROS. — Para hoy, a las 7 P. M., está citado el cuerpo directivo de esta entidad, en su local, San Diego 1065.

Se encarece la asistencia y puntualidad en la hora, especialmente a los siguientes directores. Francisco Ramírez, Alberto Kenneth, Luis A. Lara, Alberto Tapia, Ramón Medina, Enrique Cáceres, Ramón Vargas, Luis Sáez. Se empezará a sesionar a las 7 P. M.

SESION DE JUNTA DE DELEGADOS. — Para el próximo Jueves están citados los señores delegados de los conjuntos adheridos a esta Asociación.

CENTRO ARTISTICO ESTUDIO Y PROGRESO.—El festival deportivo-musical de hoy.—Hoy, a las 9 P. M., se dará principio a un festival deportivo-musical en la carpa que posee el Circo Cárdenas, a beneficio de sus fondos sanitarios. Se ha confeccionado un atrayente programa de novedades, el que estará a cargo del personal del circo. Habrá también matchs de box por conocidos aficionados de este Centro y otros que han aportado su concurso.

Por ser muy extenso el programa, la función empezará a las 9 P. M. en punto. El precio de las localidades son los siguientes: galería niños: 50 centavos; adultos, 80; entrada general, 2 pesos, y se pueden adquirir en el local social y en el circo, que está situado en Andes casi esquina Cumming.

ACUERDOS SOCIALES

SOCIEDAD DE SOCORROS MUTUOS BERNARDO O'HIGGINS. — En su última sesión, el Directorio tomó los siguientes acuerdos.

Se autoriza al Presidente para que busque lo más pronto posible local para trasladar la secretaría; Se les hace presente a los socios que el Domingo próximo, a las 4 P. M. deben encontrarse en la puerta del Cementerio General a fin de visitar al mausoleo social; El tesorero seguirá dándoles subsidios a los socios enfermos señor Juan de la Cruz Román y Manuel Pérez; El presidente normalizará el servicio de los doctores y boticas; Se les hace presente a los socios que no habiendo dado cuenta de las entradas que tienen y que han tomado por su cuenta, deben hacerlo el Jueves 22 del presente, a las 8.30 P. M.; En la última fiesta salieron premiados los siguientes números: N.os 322, 174, 98, 37, 372, 155, 544, 678, 453 y 252.

SOCIEDAD DE SOCORROS MUTUOS DE HOJALATEROS Y GASFITERS.—En la junta general celebrada por esta institución el Domingo 18, con el objeto de reformar los estatutos, fueron aprobados con ligeras modificaciones hasta el artículo 7 con sus incisos.

Siendo de interés para todo el gremio se recomienda la mayor asistencia de socios a la sesión del Domingo próximo, en la que se continuará la discusión de los demás artículos.

EN EL TEATRO ESMERALDA. —La conferencia por el Dr. Bustos. —El Domingo próximo, a las 10 A. M. se efectuará la 13ª conferencia de la Sección Empleados de Comercio. Ocupará la tribuna el doctor Julio Bustos y tratará sobre "Concepto científico de la libertad".

Próximamente publicaremos más detalles, como asimismo el programa artístico. La entrada es libre.

GREMIO DE PINTORES.—En la reunión última se acordó lo siguiente: reunirse el Jueves, a objeto de retirar los affiches de propaganda para hacerlos circular en las diferentes obras de la capital, traer cada cual una pauta de trabajo, en la que se especificarán los diferentes puntos a tratar en la próxima convención que se realizará el 16 de Diciembre.

EN EL LOCAL DE LOS FERROVIARIOS. — El Jueves próximo dictará una importante conferencia el senador señor don Pedro Aguirre Cerda, en el local social de los ferroviarios, ubicado en Cascuñán N.o 542. Hay mucho entusiasmo por oír a este distinguido hombre público. La entrada es libre.

CONGRESO SOCIAL OBRERO. —Comisión Escuela Nocturna.—Esta noche, en Sama N.o 1523, casa de la señora tesorera, se reunirán los componentes de la sección escuela.

SOCIEDAD LA PROTECCION MUTUA.—El resultado del sorteo a beneficio de fondos efectuado el Domingo pasado, por esta Sociedad salieron favorecidos los siguientes números:

Con 50 pesos los números 624 y 645.

Con 25 pesos los números 134 y 555.

Con 10 pesos los números 812, 113, 339, 129, 8, 868, 81, 964, 21 y 871.

Con 5 pesos los números 7, 294, 139, 276, 88, 477, 40, 362, 133 y 569.

Los premios se pagan en la secretaría San Pablo 1276 de 3 a 6 P. M.

FIESTAS SOCIALES

ACADEMIA DE BAILE BRASIL. —Campeonato de shimmy por el trofeo Brasil. — En reunión celebrada ayer por esta Academia se acordó efectuar el campeonato de Shimmy por el trofeo Brasil, el 1.o de Diciembre en un local social que se anunciará oportunamente.

Este torneo es para los centros y sociedades obreras de la capital. Podrán tomar parte hasta cinco parejas por cada Sociedad, las que deben presentarse el día del torneo con una autorización debidamente firmada por el presidente y secretario del Centro que representen.

La Academia de Baile Brasil, cuatro días antes del campeonato, efectuará un preliminar.

Los centros que deseen hacerse representar deben enviar la lista de sus socios hasta el día de la eliminatoria, que será el Miércoles 28 de Noviembre en la noche.

La correspondencia debe enviarse a Santa Rosa 97, Academia de Baile Brasil.

CENTRO RECREATIVO ARTES GRAFICAS. — Para mañana prepara la comisión de fiestas un baile extraordinario con orquesta, en honor del Centro Martínez de Rozas.

EN EL CENTRO POLICIAL GOMEZ SOLAR.—El Domingo próximo pasado se llevó a efecto en el salón de esta institución la manifestación social-obrera que se había organizado en honor del señor Manuel Vache, miembro honorario de este Centro Policial. Dicho local estaba artísticamente adornado con guirnaldas de flores naturales. Ofreció la manifestación, en un conceptuoso discurso, el señor Cirilo Vega, contestando el festejado.

Durante esta recepción se desarrollaron números de variedades a cargo de conocidos aficionados obreros, y algunos matchs de box.

LA CELEBRACION DEL PROXIMO ANIVERSARIO DE LA SOCIEDAD "LA UNIVERSAL".—Exito promete alcanzar la gran fiesta literario-musical, acto de variedades y baile social, que esta Sociedad verificará el Sábado 1.o de Diciembre próximo en celebración del 20º aniversario.

A este acto concurrirán delegaciones de sociedades amigas, miembros de la prensa, etc.

CONFEDERACION DE SINDICATOS BLANCOS DE CHILE.—Esta Confederación llevará a efecto una velada a beneficio de sus fondos sociales el Sábado próximo, en el Teatro de Andacollo (Mapocho, esquina de Paz).

Para el buen éxito de este acto se prepara un lucido programa.

SOCIEDAD JUVENTUD ESPERANTISTA. — Con entusiasmo se prosiguen los preparativos para el paseo que el próximo Domingo efectuará esta Sociedad a una quinta de Barrancas. Las inscripciones son de $ 5 para caballeros, $ 3 para señoritas, y $ 2 para niños, y las reciben los señores Yantén, Bascuñán 1900 y Oscar Moya, Avenida Central 2217.

CENTRO INSTRUCTIVO "EL DESPERTAR".—Hoy a las 8.30 P. M., habrá clases instructivas hasta las 10, después baile familiar hasta las 12.

—Mañana, conferencia por el diputado señor Luis E. Recabarren tratará sobre "Las luchas de clases y sus consecuencias". Tomará parte en este acto la concertista señorita Brisalia Uribe, y además habrá números de variedades; la entrada será gratuita.

El campeonato de One-Step por Santiago se efectuará el próximo Sábado

El Sábado próximo se llevará a efecto el campeonato de One Step para aficionados que, desde el año 1915, viene organizando el Centro Recreativo La Ilustración, actualmente con el nombre de Centro Recreativo y Deportivo Ferroviario.

Dado el entusiasmo que hoy existe, este campeonato promete alcanzar en esta oportunidad, un merecido éxito.

El Directorio de esta institución nos pide poner en conocimiento de las diversas colectividades congéneres de esta capital, y que deseen hacerse representar en este torneo de arte, que adviertan a sus danzantes pueden someterse al training porque este concurso no será postergado por ningún motivo, debiendo efectuarse impostergablemente la fecha antes indicada.

Las bases, inscripciones y otros detalles, se darán a conocer oportunamente por la prensa.

SINDICATO DE CHAUFFEURS DE CHILE, SECCION RECREATIVA.—Hoy habrá clase instructiva de 9.30 a 10.30 P. M., después seguirá un baile familiar. Se invita a las familias del barrio.

UNION DE LOS TIPOGRAFOS. —Mañana, a las 9 P. M., se verificará un baile social, amenizado por orquesta.

SOCIEDAD UNION DE PELUQUEROS.—Esta noche, de 9 a 12 P. M. se efectuará el baile que la comisión de fiestas dedica en honor de las señoritas y las familias del barrio.

Las entradas importarán 1 peso con derecho a llevar señoritas.

CUADRO ARTISTICO FAMILIAR MIGNON.—El Sábado próximo se efectuará en el salón de la Sociedad La Universal, Arturo Prat 1343, una función a beneficio del autor y actor señor Ernesto Castro, que se encuentra enfermo de gravedad.

Las entradas se expenden en Coquimbo 1030, casa 1.

El señor Castro es bastante conocido en los diferentes círculos artísticos y obreros en general.

CITACIONES

Sociedad de Pintores Miguel Angel—Al directorio de esta institución para mañana, a las 6.30 P. M.

Sociedad de Empleados de Hoteles—A junta general para hoy, a las 10 P. M.

Centro Exequiel Vilches.—A junta general para hoy Martes, a las 9.30.

Confederación de Sindicatos Blancos.—A la comisión de fiestas para hoy, a las 7.30 P. M.

Centro Cristóbal Colón de la U.—A reunión de directorio para hoy a las 9 P. M.

Sociedad Defensores de Chile en 1879.—A la comisión de cuentas para hoy, a las 9 P. M. en Santa Filomena 166.

Centro Juvenil Almagro.—A junta general para el Jueves próximo, a las 8.30 P. M., a fin de tratar asuntos de importancia para la organización.

Local de los Obreros Metalúrgicos entre las calles Eyzaguirre y Diez de Julio.

Centro Instructivo Familiar Victoria. —A asamblea general para hoy, a las 8.30 P. M., en Victoria 1070, a fin de tratar diversos asuntos que tienen necesidad de una pronta solución.

Centro Social Bellavista.—A junta general para hoy, a las 9 P. M., en el local de costumbre.

Sociedad La Universal.—A la comisión de fiestas, para hoy, a las P. M. Tabla: fiestas en celebración del aniversario; el próximo Jueves, a las 8.30 P. M., a la comisión de contabilidad, para que revise el balance anual; al directorio, para el Viernes próximo, a las 8 P. M., y para el Domingo 24, a las 9 A. M., a junta general ordinaria. Habrá sesión con el número que asista, por ser segunda citación.

Unión de los Tipógrafos.—A la comisión de fiestas, para hoy a las 8.30 P. M., compuesta por los señores: U. Muñoz, J. Pino, R. Meza, E. Bolívar, G. Chávez, J. Pizarro, G. González, E. Muñoz, J. Zúñiga y señora Aurelia N. de Sánchez.

$ 100.-
de economía obtendrá usted si encarga un traje de vestón, casimir inglés, trabajo fino, forros de 1.a en la
SASTRERIA LOZANO
CALLE SAN ANTONIO 493
casi esquina de Monjitas
NOTA.—Recibe hechuras.

FOOT-BALL

LOS DEPORTES EN PROVINCIAS

EL ACONCAGUA NATIONAL F. C. DE SAN FELIPE

EL ACONCAGUA NATIONAL F. C. DE SAN FELIPE.

El equipo del Aconcagua National F. C. de San Felipe, es uno de los mejores de los que militan en la Liga de esta localidad.

El Domingo último sostuvo un encuentro con el Tupungato F. C. de la misma Liga, venciendo por cuatro tantos contra cero.

Su presidente, don Ernesto Chinchón Pérez, es uno de los más entusiastas de sus miembros y un excelente guardavallas. La Asociación de Chile lo designó para completar el cuadro que enviará hoy a Buenos Aires.

LAUTARO ATLETICO v. WELLINGTON II.—Anteayer en la cancha Santa Filomena se efectuó este interesante encuentro correspondiente a una de las series de la Liga Metropolitana.

El juego tuvo fases de sumo interés y la victoria correspondió una vez más a los colores del Lautaro Atlético por dos goals a uno.

Liga Obrera de Foot-Ball

El Consejo de esta corporación está citado para hoy, a las 8 P. M., en la Casa de los Deportistas, Huérfanos 1062.

A primera hora se reunirá el directorio a fin de ultimar los preparativos para el próximo campeonato. Se recomienda a los clubs que tengan pendiente algún asunto con la tesorería se apresuren a cancelarla.

El Consejo tratará un asunto de bastante interés relacionado con una presentación hecha por los clubs en competencia.

Liga Infantil de Foot-Blal

Esta corporación se reunirá hoy a las 8.30 P. M., en "El Mercurio".

ASOCIACION ATLETICA Y DE FOOTBALL DE SAN MIGUEL. — Hoy, a las 9 P. M. se reunirá el Directorio de esta institución en su secretaría.

Se cita para hoy, a las 9, en la secretaría de la Asociación, a los siguientes jugadores, para someterse a entrenamiento, con motivo del próximo encuentro con el 12 de Febrero de San Bernardo.

Rodríguez (U. P.); P. Labra (G. O.) Ramírez (U. P.); Saavedra (U. P.); Zamorano (E.); Varas (U.); Ramírez (U. P.); Villalón (E. V.); Gavilán (U. P.); Sepúlveda (U.); Oyarzún (G. O.); Arriola (G. O.); Villalón (E. V.); Alvarez (U.); y M. Labra (G. O.)

Correspondencia

En esta redacción hay correspondencia para los señores Eugenio Lauchly, presidente de la Asociación Automovilística; Rigoberto Saavedra, presidente del Club Ciclista Chacabuco; Germán Moreno Yohnstone, Federación Universitaria de Deportes y Santiago Golf Club.

Los interesados pueden reclamarla de 5 a 7 P. M. todos los días.

Liga Nacional de Foot-Ball

El Directorio de esta corporación se reunirá mañana Miércoles, a las 7 P. M., en Huérfanos 1062, 3er. piso.

TIRO AL BLANCO

EL CONCURSO DEL PROXIMO DOMINGO

EL NATIONAL SPORTING CLUB SE MEDIRA CON EL CLUB DE PEÑAFLOR

Los Ferroviarios dirimirán supremacías con los Universitarios

Los socios tiradores de estos clubs se siguen preparando con el mayor entusiasmo para la realización de esta gran reunión social-deportiva, la que adquirirá un especial brillo e importancia, dada la actuación reconocida de los competidores, pues en ambas instituciones figuran tiradores al blanco de grandes recursos.

Las bases acordadas para la gran contienda son las siguientes:

Tiradores: 100 hombres, computándose las 8 mejores series.—Tiros: 10, más uno de prueba opcional.—Distancia: 200.—Blanco: Circular de 12 anillos.—Armada: Fusil militar sin agregados.—Posición libre sin apoyo.

Premios: Un juego de medallas de plata para el equipo vencedor, más 20 medallas especiales incluso una de oro, para premios individuales dentro del conjunto de los 20 hombres.

Inscripción: $ 20 por equipo; para optar a los premios individuals se pagará aparte una inscripción de $ 3.00.

Además ese mismo día se efectuará un certamen libre para todo competidor bajo las siguientes bases:

Cinco tiros consecutivos, los cuales se marcarán una vez disparados; blanco, de 12 anillos; distancia, 200 metros; fusil, militar sin agregados; posición, libre sin apoyo.

Premios: Habrá diez medallas u objetos de utilidad personal donados por socios de ambas instituciones entre los que se puede citar a los siguientes señores del National Sporting: Agusto Pacheco, Desiderio Medalla, Teodoro Burasó, Luis Ojeda y Roberto Oñate. Inscripción: $ 3.00.

Comisarios generales: Por Peñaflor, el presidente señor José M. Riquelme y por el "National Sporting", el vice-presidente señor Luis Ojeda.

CLUB UNIVERSITARIO DE TIRO AL BLANCO.—El Domingo próximo tendrá lugar el certamen de tiro entre esta institución y el Club Dirección General de los Ferrocarriles.

Damos a continuación las bases de este interesante torneo, en el cual, por primera vez, el Club Universitario tomará parte:

Distancia, 200 metros; blanco, 12 anillos; rifle, Mauser, modelo 95|12; correa, libre; posición, tendido, sin apoyo; munición, la que proporciona el C. U. de T; tiros, 8 y uno de prueba opcional; equipo, seis tiradores y 2 reservas.

Premios: Seis medallas al equipo vencedor, de cargo al vencido. Tres medallas a los que hagan el mayor número de puntos al conjunto de los equipos.

Se disparará alternado y por sorteo. Fuera de concurso se disparará cinco tiros por cada uno de los concursantes, incluso reservas a 300 metros. Los cinco tiros son consecutivos, anunciándose el total de puntos una vez disparado el último tiro.

El que obtenga el mayor número de puntos obtendrá una medalla donada por el presidente de la Federación Deportiva (D. J. F. F. C. C.)

El equipo que deberá defender los colores universitarios ha quedado constituido en la siguiente forma: Harold Voghlan, Toribio Caro, Alberto Herrera, C. Muñoz, H. Páez, Enrique Haguel, Berríos y Lederman.

Se encarece la asistencia y puntualidad en la hora.

CENTRO DEPORTIVO LOS PIRINEOS.—Mañana, a las 9 P. M., se reune el nuevo Directorio para seguir tratando de importantes asuntos relacionados con la futura marcha del Centro y preparar el programa de la actual temporada.

A las 9.30 P. M. se reunirá la junta general.

CICLISMO

CLUB CICLISTA CENTENARIO.—Cita al Directorio para hoy, a las 9 1|2 P. M., en Huérfanos 1062.

CLUB CICLISTA CHACABUCO.—Cita a junta general para hoy, a las 9 1|2 P. M., en el local de costumbre.

Tabla: Las carreras internas por camino, del próximo Domingo.

ROYAL CLUB CICLISTA.—Cita a junta general para hoy, a las 8 1|2 P. M., en el local de costumbre.

Tabla: Preparativos del aniversario.

EXCURSIONISMO

Federación de Excursionistas y Exploradores de Chile

El Consejo Directivo de esta colectividad se reune hoy, a las 9 P. M. en primera convocatoria y a las 9.30 P. M. en segunda, en el local de su secretaría, 10 de Julio 1013.

En la orden del día se tratará de los siguientes asuntos: Situación de los Cuerpos Magallanes y Caupolicán; Reglamentos generales de la Federación; Próxima excursión; y asuntos diversos.

Tintura Araucana

Para teñir Cabello y Barba en 4 colores. Negro, castaño oscuro, castaño claro y rubio

PRECIO: $ 3.80

PIDASE EN TODAS LAS BOTICAS

Confederación Chilena de Deportes

El Consejo Directivo de esta colectividad jefe se reunirá hoy a las 6.30 P. M., en el local de su secretaría, Huérfanos 1062, tercer piso.

En esta reunión se estudiarán los informes presentados por las ramas jefes afiliadas sobre el Proyecto de Reglamento confeccionado por la Comisión Nacional de Educación Física.

A esta importante asamblea se ha invitado a los siguientes señores: Rafael Torreblanca, Ismael Edwards Matte, Emilio Orrego Pardo, Luis Harnecker, Alberto Davidson, Manuel Pino, Guillermo Boeschmann, Enrique Bottinelli, Pablo Ramírez y otras personalidades de conocida actuación dentro de las esferas deportivas.

ATLETISMO

Santiago Atlético

El próximo Domingo se llevará a cabo el primer torneo de la competencia interna, donde se verán actuar atletas de reconocidos méritos como los hermanos Uranga, Moller, Primar, Villarroel, Muñoz, Hermosilla, Drovilly, Figueroa y muchos otros que con su entusiasmo y el entrenamiento a que se han sometido, darán una brillante demostración atlética.

La institución elegirá en este torneo sus representantes para el inter-blut que efectuarán con el ganador de la competencia de la serie B., el Centro Deportivo Atlántida el Domingo 9 de Diciembre en los campos de Sports de Ñuñoa.

La reunión atlética de los universitarios

SE EFECTUARA EL PROXIMO DOMINGO

Con gran entusiasmo prepara la Federación Universitaria de Deportes el torneo atlético de Primavera en el que competirán los mejores exponentes atléticos de la Universidad de Chile.

Con el loable fin de estimular esta rama del deporte ha acordado la dirigente estudiantil premiar a los atletas que ocupen el primer y segundo lugares en cada prueba, como asimismo al mejor atleta y a la escuela vencedora.

Las pruebas que han de efectuarse el Domingo en los Campos de Sports de Ñuñoa, son las siguientes:

Carreras de 100, 300, 800 y 1,500 metros planos; 110 y 400 metros vallas.

Salto alto, largo y garrocha.

Lanzamientos de la bala, del dardo y del disco.

Postas de 4x100 metros.

El Jurado que controlará el torneo, ha quedado compuesto de la siguiente manera:

Arbitro general: señor Alfredo Betteley.

Ayudante: señor Roberto Müller.

Juez de partida: señor Ongolmo Vera.

Ayudante: señor Guillermo Fonck

Jueces de llegada: señores Héctor Cabezas, Enrique Rodas, Federico Conrands y Máximo Latrilla.

Jueces de saltos y lanzamientos: señores Dr. Adolfo Reccius y Enrique Gevert.

Cronometradores: señores Enrique Labra, Carlos Struts y Hervin Gevert.

Juez de cancha: señor Roberto Müller.

Anunciador oficial: señor Francisco Le-Dantec.

Las inscripciones estarán abiertas hasta el Viernes próximo, debiéndose enviar a la F. U. de D. por intermedio de los respectivos delegados de las escuelas.

Club Deportivo Barcelona

Anteayer se efectuó la reunión organizada por esta institución y que se había invitado a los socios de las secciones balompié y ciclismo; un grupo de 40 socios se reunieron en Chacabuco 59, de donde se trasladaron en camiones al Estadio Barcelona, en él se hicieron varios números deportivos que despertaron bastante entusiasmo entre los asistentes.

Los trabajos de reparación están bien encaminados. La inauguración se efectuará el primer domingo del mes próximo.

Para hoy se cita a las diversas comisiones, en San Diego 1000, a las 9 1|2 P. M. Se ruega la asistencia y en especial al director señor Fidel Morera.

CITACIONES

Santiago F. C.—Directorio para hoy, a las 9 P. M., en el local de su secretaría, Recoleta 447.

Remington F. C.—Junta general para mañana, a las 9 P. M., en Martínez de Rozas 2048.

Gimnástico F. C.—Directorio para el Jueves, a las 9 P. M., en Huérfanos 1062.

GRAN REMEDIO UNIVERSAL NITRO OZONA

Lowe-Weirsflog, el único comprobado por medio de la radiografía que cura tuberculosis (tisis). Pruebas a la vista. Afamado desde 1887 cura radicalmente hígado, riñones estómago, pulmonía, bronquitis, asma, hipertrofia, diabetes, albuminuria, reumatismo, hidropesía, obesidad, raquitismo, epilepsia, apoplejía, anemia, catarro intestinal, disentería, apendicitis, peritonitis, almorranas, fístulas furunculosas, enfermedades piel, sangre, enfermedades secretas. Prodigioso en aneurisma, en enfermedades corazón cerebro, vista, espina dorsal, etc. Viruela, peste negra, hemorragia, peste bubónica, tifus, peste y fiebres en general son vencidas a las pocas horas con repetidos lavados intestinales y tomas. Igual tratamiento para demás enfermedades. Catecismo Nitro-Ozona, consúltelo todo enfermo, sea cual fuese el mal encontrará el medio seguro de sanar radicalmente. Remítesele gratis quien lo pida. — Luis Lowe, Claras 149. Teléfono 1880. Casilla 832.—Droguería Daube, Boticas principales. N-O

CAMPEONATOS DE LA FEDERACION AMATEURS DE BOX DE CHILE

EL JUEVES PROXIMO SE PROSEGUIRA EL DESARROLLO DE ESTOS CAMPEONATOS

Ponemos en conocimiento de nuestros aficionados, que el Jueves próximo se seguirá desarrollando el campeonato de la Federación Amateurs de Box en la eliminatoria por la segunda serie.

La importancia de estas peleas consiste que de entre los vencedores se sacarán los que han eliminarse en los primeros meses del año 1924, para concurrir a la Olimpiada de París.

Los peleadores que les corresponde actuar el Jueves son de reconocidos méritos, dado el caso que todos tienen a su favor las victorias de las primeras ruedas del campeonato, lo que asegura que serán los encuentros de lo más interesante. El programa completo lo daremos en nuestra edición de mañana.

EN EL PABELLON ACROPOLIS

EL SABADO PROXIMO SE MEDIRA EN UN ENCUENTRO A DOCE ROUNDS MANUEL COTRERAS Y ANTONIO PARISI

Un encuentro que ha llamado justamente la atención entre los numerosos aficionados con que cuenta el box, es sin lugar a dudas el que deberá desarrollarse el Sábado próximo en el popular Pabellón Acrópolis ubicado en la calle San Diego 875, entre los conocidos profesionales Antonino Parisi y Manuel Contreras.

Este nuevo encuentro de Parisi servirá para despejar la incógnita que le rodea desde que hizo su debut en calidad de profesional, pues, en su primer encuentro sostenido con el mismo contendor del Sábado, sus numerosos partidarios esperaban de él que triunfaría en una forma brillante, pero las cosas, como lo recordarán los asistentes de esa noche, se desarrollaron muy distintamente y las expectativas de los admiradores de Parisi se vieron frustradas, puesto que el vencedor resultó Contreras, aunque en una forma estrecha.

Parisi se entrena como ya lo hemos dicho en nuestras ediciones anteriores, en el cómodo gimnasio que posee el "Centro Deportivo Ursus" con todas las comodidades para un buen entrenamiento y secundado por profesionales de verdadero valer, como ser Dionisio Peña, su hermano Melo y otros muchos que acuden diariamente a dicho gimnasio.

A juzgar por lo que nos dicen las distintas personas que han presenciado su entrenamiento, todas están de acuerdo en asegurar que Antonino Parisi dejará completamente satisfecho el próximo Sábado, tanto a sus admiradores como al público en general, demostrando que es poseedor de una buena escuela, que tiene ligereza y muchos recursos para el combate.

La Empresa, a fin de que el programa sea variado y del agrado del de asistir, ha seleccionado muy buenos preliminares, y uno de ellos, el match de semi fondo, estará a cargo de Bonfacio Donoso y Rodolfo Valenzuela, aficionados de la categoría peso medio pesado. El público verá con gusto esta elección por cuanto pertenecen a una categoría que escasea en nuestro país, al extremo que el campeonato lo ostenta en la actualidad un extranjero.

Los precios del próximo Sábado son populares, motivo por el cual creemos que el público sabrá premiar el sacrificio que hace la Empresa, al haberlo dispuesto así.

CAMPEONATO INTER-OFFICE DE LA LIGA BANCARIA DE BOX.—Se cita para hoy Martes a las 6 y media P. M., en el local de la Federación de Box de Chile, Arturo Prat N.o 38, a los siguientes aficionados inscritos en el campeonato que organiza esta Liga:

Peso mínimo. — Norberto Guerricabeitía.

Peso mosca. — Ernesto Allendes, Víctor Castro, Luis Recabarren, Horacio de la Cruz, Luis Rivas y Manuel Guillen.

Peso gallo. — Enrique Bourrelly, Guillermo Valenzuela, Alfredo Baxter, Gustavo Promis, Constantino Cañas, Luis Urrutia, Armando Duhan, Alvaro Bontá, Arcadio Sanhueza, Manuel Cortés, Carlos Rubio y Dante Sciolla.

Peso pluma. — Horacio Sanfuentes, Alvaro Cordero, Roberto Campos, Alonso Labbé, Arturo Adasme, Luis Vargas, R. M. Richardson, Voltaire Bustamante y Luis Baeza.

Peso Liviano. — Eliodoro Matte, Alejandro de la Barrera, Juan Dietsch, Enrique Ascul, Hernán Capdeville, Urbano Zúñiga, Eduardo Godoy, Octavio Larenas, Humberto Vásquez, Humberto Escobar, Armando Herrera, Gonzalo Orrego, Angel Pizarro, Arturo Thieme y Tomás Pueblo.

Peso medio liviano. — Bernardo Salas, Alfredo Montes, Anselmo Zañartu, Oscar Sir, Horacio Capdeville, Camilo Arriagada, Higinio Soto, Enrique Chats, Oscar Bastías y Manuel Vásquez.

Peso medio. — Carlos Salas, Ernesto Langer, Juan Montalva, Jorge Hoyle, Raúl Baeza, Gustavo Silva, Carlos González y Demetrio Vildósola.

Peso medio pesado. — Eric Page, Leopoldo Blondet, Ramón Varas, Guillermo Alvarez, T. Aguirre y Ricardo Oportot.

Peso pesado. — Javier Barrera, Gustavo Ross, Fred Mac-Kay y T. Aguirre.

La reunión de hoy tiene por objeto sortear las parejas que actuarán en la 1.a rueda, que se efectuará el Viernes 23 del presente a las 9 y media P. M., en la Federación de Box de Chile. Se advierte que el Directorio de la Liga aceptó únicamente las inscripciones de los aficionados que aparecen en esta citación; los que se hayan inscrito y no aparecen en esta lista, no han sido aceptados por el Directorio por faltar algunos de los requisitos exigidos por esta institución.

Se cita especialmente para hoy a las 6 P. M. a los señores Frank Gomien, Horacio Sanfuentes, Alfredo Montes, Juan Dietsch, Ernesto Allendes, Enrique Bourrelly, Carlos Huneeus, Arturo Thieme, Carlos Hucía, Víctor Durand, Alfredo Navarrete, Alfredo Brain, y Leopoldo Blondet, con el objeto de nombrar las distintas comisiones que tendrán a cargo el campeonato y a tratar asuntos de suma importancia para la marcha de la institución.

DESAFIOS. — Gustavo Cano, del Cóndor, desafía a Artemio Alvear, del Luis A. González.

—Eduardo Valenzuela, de 59 kilos, desafía a Pedro Berti, del Sportivo El Globo.

—Alfonso Trías, a todos los aficionados del Centro Rodolfo Núñez, de 59 a 60 kilos.

Bases y contrato en el Centro Benito Vergara, de 7 P. M. a 8 1|2 todos los días.

—Celin Sedán, del V. Salazar, desafía a Fernando Lecaros, del J. Perry. Bases: Picarte esquina de Lastra, de 7 a 9 P. M.

CENTRO DEPORTIVO LUIS COUSIÑO. — Cítase a sesión para hoy de 8 a 9 P. M.

LUIS FERNANDEZ Y SU PROXIMO ENCUENTRO CON HUMBERTO GUZMAN PARA EL 1.o DE DICIEMBRE.—Como ya comunicamos a nuestros lectores, el ex-campeón sudamericano Luis Fernández, rindió el Sábado de la semana pasada y ante la Comisión nombrada por la Federación de Box de Chile, compuesta por los señores Alvaro de la Cruz, Raúl Matte H. e Ignacio Domínguez, la prueba que lo habilitaría para poderse medir, en un encuentro a diez rounds por el campeonato peso gallo de Chile, con el actual detentor Humberto Guzmán.

El resultado de la prueba rendida por Fernández ha sido de lo más satisfactoria, tanto más que el contendor que se le puso por delante de primera categoría, pudiéndose ver que Fernández es un hombre temible para cualquiera de los de su peso; posee un fuerte punch y bastantes conocimientos del box científico.

El ex-campeón latino-americano Luis Fernández, ha elegido para su encuentro del Sábado 1.o de Diciembre, al campeón de los campeones, puesto que ostenta dos títulos, y al más completo de los boxeadores con que cuenta nuestro país; de modo que la pelea que deberá desarrollar esa noche será tal vez la más dura que se le presente en su carrera profesional.

Creemos que si Fernández es capaz, como nos asegura su profesor el señor Felipe Zúñiga, de hacerle frente con éxito al campeón sudamericano y campeón peso gallo de Chile, Humberto Guzmán, junto con adquirir para sí el título en disputa, estará en condiciones de ostentario por mucho tiempo, y el encuentro sería posiblemente el más interesante de nuestra temporada.

En adelante iremos teniendo al corriente a nuestros lectores del entrenamiento que proseguirán ambos contendores y que desde luego ya llevan varios días practicándolo en una forma severísima.

Jabon Balsámico es el mejor

Fábrica de Plumeros

"LA NACIONAL"

JUAN VICUÑA 1437

Veinte años establecida, con propiedad y premiada en la Exposición de Industrias de 1922. Vende plumeros desde 80 centavos y otros útiles de aseo en general. Sucursal: Agustinas 1086, al llegar a Bandera. Especialidad en plumeros para autos y muebles finos, murallas y cielo, escobillones para limpiar pisos.

NOTA.—No compre en otra parte antes de visitar nuestra sucursal. Se atienden pedidos de provincias. Todo plumero comprado en nuestra Casa se compone gratis. 23-N

$ 140.-

trajes vestón sobre medida. Casimir nacional fantasía.

SASTRERIA LOZANO

CALLE SAN ANTONIO 493
CASI ESQUINA MONJITAS

CICLISTAS

Acabamos de recibir una gran partida de NEUMATICOS y CAMARAS:

PIRELLI

que ofrecemos a los precios más bajos de plaza.
Unicos importadores:

REISER, PETITBON & Co.

SANTIAGO: Casilla 69, Estado 91 —
— VALPARAISO: Casilla 1397, Av. Brasil 750

A TODOS LOS QUE PADECEN

de ESTREÑIMIENTO, MALAS DIGESTIONES
CARGAZÓN de la LENGUA — ENTERITIS
INFARTOS BILIARES

Tomen por la noche, al acostarse, dos comprimidos de

Lactolaxine Fydau

Este remedio es un poderoso reeducador del intestino, el único capaz de curar el Estreñimiento y las afecciones que de él derivan.

La LACTOLAXINE FYDAU, admitida en los Hospitales de París, la prescriben las eminencias médicas en todos los países.

LABORATORIOS BIOLÓGICOS ANDRÉ PARIS, 4, R. de La Motte-Picquet, PARIS (Francia)

Véndese en todas las buenas Farmacias.

INSCRIPCIONES PARA LAS CARRERAS DEL SABADO E CLUB HIPICO Y DEL DOMINGO EN AMBOS HIPODRO

CLUB HIPICO

SABADO 24

Premio ALANIA.—1,400 metros.—Para caballos que en el corriente año (1923), no hayan ganado la suma de $ 5,000 en premios.—Peso: 48 kilos.—Recargo de 2 kilos por cada $ 1,000 ganados desde igual fecha.—Inscripción: $ 35.—Premio: 3,500 pesos al 1.o

1.a serie

	Kilos		Kilos
Jorquera	54	Silver Mine	48
Besarabia	54	Porciúncula	48
Lea	52	Monday	48
Camueso	50	Marialva	46
Caledonia	50	Gran Liga	46
Jilguero	50	Telilla	46

2.a serie

	Kilos		Kilos
Pascualito	56	Shackleton	48
Golosina	54	Poligama	48
Güira	54	Kolima	46
Pasajero	54	Karinda	46
Grand Prix	52	Nancy	46
Honolulu	52	Georgette	46
Farrucho	48	Assaye	46

Premio BEZIGUE.—1,100 metros.—Para potrillos de tres años que no hayan ganado. — Peso: 56 kilos.—Inscripción: $ 30.—Premio: $ 3,000 al 1.o

Bric a Brac	56	Monday	56
Coquetón	56	Odioso	56
Echese	56	Peloponeso	56
Elan	56	Shocking	56
Justiciero	56	Trostky	56
Kenneth	56	Verdot	56
Malesherbes	56	Zain	56

Premio CABO.—1,100 metros. — Para potrancas de tres años que no hayan ganado.—Peso: 54 kilos.—Inscripción: $ 30.—Premio: $ 3,000 a la 1.a

Anémona	5.	Jamaique	54
Azúcar	54	Mag	54
Buena Estrella	54	La Liga	54
		Miss Blanca	54
Carabinera	54	Morgiana	54
Doddy	54	Picoreta	54
Estatira	54	Safira	54
Ilusa	54	Waxy	54
Ja-Já	54		

Premio DORANDO.—2,000 metros.—Para todo caballo.—Handicap. — Inscripción: $ 40.—Premio: $ 4,000 al 1.o

Iriarte, Emily, Piave, Poincaré, Jaramago, Acorazado, Papamoscas, Grampián, Penrod, Gran Dama, Copayapu, Alta Ley, Gentilhomme, La Alegría, Sirsac, Fanfarrona, Feño, Carbón e Hidalga.

Premio ESCUDERO. — 1,600 metros.—Para caballos de cuatro años y más, que no hayan ganado más de tres carreras, no clásicas.—Peso: 50 kilos.—Recargo de tres kilos por cada carrera ganada.—Inscripción: $ 35.—Premio: $ 3,500 al 1.o

Anulado.

Premio FOSETTE.—2,300 metros.—Para caballos que no hayan ganado en distancia mayor de 1,600 metros.—Handicap.—Inscripción: $ 40.—Premio: $ 4,000 al 1.o

Intuición, Gran Dama, Pillullo, Grampián, Go-On, Sangre y Arena, Boggle, Petirrojo, Tómbola, Cau-Cura y Alesia.

Premio GIBELET.—1,100 metros.—Para todo caballo ganador de 5,000 pesos o más.—Handicap. — Inscripción: $ 30.—Premio: $ 3,000 al 1.o

Wisconsin, Hesperia, Farrutín, Ancoa, Inconstante, Fósforo, Albaycín, Verderón, Pegote, Mula, Regalada, Kollmán, Job, Ku-Kú, Blandina, Alacrán, Boca Negra, Aralar, Provenza, Fatalist, Parlera, Predilecta, Telilla, Indino, Xama, Shackleton, Pavlowa, Atento, Pelendón, Yo, Retorta y Toinette.

Nota.—Se divide en dos series por los señores handicappers.

DOMINGO 25

Premio QUENOTTE. —1,100 metros.—Para caballos de 4 años y más que hayan ganado más de 10,000 pesos y no más de $ 40,000.—Peso: 50 kilos.—Recargo de dos kilos por cada $ 5,000 ganados sobre el mínimum de $ 10,000.—Inscripción: $ 30.—Premio: $ 3,000 al 1.o

	Kilos		Kilos
Billy White	56	Ramuncho	50
Herodes	56	Pistacho	50
Zapallar	56	Jaguar	50
Prisca	54	Melusine	50
Los Robles	54	Juerga	48
Whip	52	Pimpolla	48
La Nuez	50		

Premio QUEEN BERTHA.—2,300 metros.—Para caballos de tres años ganadores hasta de tres carreras que no sean clásicas o reglamentarias.—Peso: 52 kilos.—Recargo de tres kilos a los ganadores de dos carreras y de 6 kilos a los ganadores de tres carreras.—Inscripción: $ 35.—Premio: $ 3,500 al 1.o

Chevrolet	55	Yorker	52
Macaulay	55	Mal Día	52

Premio QUO VADIS.—1,
tros.—Para caballos de tres
cidos en el país que no ha
nado.—Peso: 56 kilos.—Ins
$ 40.—Premio: $ 4,000 al 1
Kilos.

	Kilos	
Omikron	56	Juglar
Echekalte	56	Grenoble
Picarón	56	Kenmure
Mequetrefe	56	

Premio EMILIO YBARR
(Clásico).— 1,400 metros.
tres años y más, nacidos en
que no hayan ganado premi
cos o reglamentarios. Peso
glamento.— Descargo de tre
a los que no hayan ganad
$ 15,000.— Inscripción: $ 40
ficación: $ 40 el Lunes ant
carrera.— Premio: $ 8,000

Los Robles	61	Andrea
Tierra Blanca	59	nier
San Gotardo	51	Kolipi
Náufrago	51	Lenine
Sigma	51	Yelcho P
Kayukeo	51	

Premio QUIDORA.— 2,00
—Para caballos que hayan
más de $ 10,000.— Handica
cripción: $ 50. Premio: $
1.o.

Castilla, Papagayo, Bord
Welladay.

Premio QUEEN OF HEA
1,400 metros.— Para caball
años y más que no hayan
más de $ 10,000.— Inscripci
—Premio: $ 3,500 al 1.o.

Minorú	61	Latorre
Alazán	60	Foch
Prontitud	59	Weyler
Márida	59	Gondolero
Guernsey	58	Kongo
Hot Point	58	Paso Do
Piltrafa	58	Perillán
Náufrago	54	Yelcho Pi
Iverdun	54	Katy
Yorkeminster	54	Poligama
Polignac	54	

Hoy hasta las 4 P. M.,
ben inscripciones para las
carreras agregadas al progra
Domingo 25 del presente:

Premio.. .. ...—1,500 m
Para todo caballo ganador.—
dicap.— Inscripción: $ 35.— P
$ 3,500 al 1.o.

Premio.. .. ...— 1,800 me
Para caballos de 3 años y m
no hayan ganado de: , el 1.o d
ro de 1923.— Peso de Regla
—Descargo de 5 kilos a los
res.— Inscripción: $ 35.— P
$ 3,500 al 1.o.

Nota.— Los retiros para es
rreras vencen mañana a las 11

HIPODROMO CHILE

Premio VAGO.— 1,500 me
Carbón, Pintura, Poruña,
Corpaucho, Tarnopol, Toldilla,
ra, Whip, Chañar, Peyuco,
gonzola, Poison d'or, Mula,
co, Don César, Golosina,
Poincaré, Matango.

Premio VERBENA.— 1,500
Gilguero, Mamadeira,
Nunca visto, Herodes, Injuria
dónica, Farrucho, Piltrafa,
Masanielo, Latorre, Agosti
Point, Boca negra, Sastre,
Antilla, Ferrocarrilero, Rodrig

Premio VIÑITA.— 900 me
Whip, Filoche, Hesperia, La
Corpaucho, Yo, Ancoa, Pimpoll
sarabia, Octubre, Ch. Apple,
ta, Ramuncho.

Premio VICIOSA.— 900 me
Fierro Wisconsin, Ronzal,
Fantomas, Job, Col. Maduro,
bón Rose, Facuo, Boca negra,
list, Madamo, Huacha.

Premio VIRASOL.— 900 m
Pinturera, Saltarella, Hondura
ders, Diva, Desalmado,
Balmoral, Taglioni, Corita,
Pasajes.

Premio VOLCAN.— 1,200 m
Kilos.

Richmond	60	Alumna
Negrosina	58	Buena Est
Farolera	56	Curioso
Gilguero	55	Adición
Kingston	55	Glenley
Iliada	54	Jason

Premio VIRTUD.— 1,200 m

Pr. Charlie	59	E. del Car
Goyesca	54	nal
Speciality	53	La Liga
Defroquée	51	Castellano
Pachocha	51	Klorinta
Puppy	51	Filina
Antena	51	

APRONTES EFECTUADOS EN LA MAÑANA DE AYER EN EL CLUB HIPICO

Papagayo
montado por S. Fuentes pasó una vuelta a voluntad en 2.26.

Inconstante
montado por una aprendiz atropelló 700 metros en 44 2|5, después de un descanso repitió igual distancia en 48 3|5.

Pilot
montado por una prendiz largó 700 metros en 49.

Puelche
montado por una prendiz pasó 800 metros en 54 2|5; después de un descanso repitió 600 metros en 40.

Ranquilino
montado por un aprendiz atropelló 700 metros en 46, completó la vuelta suave y repitió 1,000 metros en 1.7 3|5.

Prisca
montada por L. Gómez largó 700 metros en 44 2|5.

Go On
montada por un aprendiz trabajó fuerte una vuelta en 2.16 2|5.

Macaulay
montada por un aprendiz pasó 600 metros en 41 2|5; después de completar la vuelta suave repitió 1,000 metros en 1.8.

Kolipí
montado por U. Ibarra, pasó a voluntad 1,400 metros en 1.46 3|5.

Jorquera
montado por un aprendiz, atr
700 metros en 45.

Sangre y Arena
manejada por U. Ibarra, larg
vuelta fuerte en 2.17.

San Gotardo
montada por un aprendiz,
1,200 metros en 1.25 2|5.

Poruña
montada por un aprendiz, pasó
vuelta en 2.17 2|5.

André Chenier
montado por R. Astorga,
(.....) en 38 2|5; después de
descanso repitió igual dis
acompañado por Aramay
37 2|5, ganando el primero por
cuerpos.

Rodrigo
montado por S. Jiménez, atro
700 metros en 47 2|5; después de
descanso largó, repitió igual dis
cia en 46 2|5.

Castilla
montada por un aprendiz, pasó
vuelta en 2.11 3|5.

Coquetón
montado por un aprendiz,
1,00 metros en 1.7 8|5.

Veldora
montada por P. Rebolledo, pasó 1
metros en 1.40.

DECAIDO

El hombre hace feliz un hogar y a su esposa cuando tiene salud, vigor y energías.

Tan pronto su naturaleza disminuya, y su sistema nervioso se desequilibre, cuando las preocupaciones fatiguen su cerebro, el más mínimo ejercicio canse su cuerpo, si se siente falto de energías e indiferente a placeres de la vida y cuando su ser no responda a sus deseos y voluntad tome el

CORDIAL de CEREBRINA ULRICI

conocido en todo el mundo como un tónico restaurador que crea virilidad en el hombre, hace que el cuerpo renueve sus fuerzas y los nervios su equilibrio, abre el apetito y toda la naturaleza vuelve al estado de bienestar, confianza, fuerza y alegría de un cuerpo sano.

Cuando el abuso de los placeres, el exceso de trabajo intelectual y físico lo ponga en un estado lastimoso de abatimiento, decaído, perezoso y cansado no desconfíe ni se abandone porque el CORDIAL DE CEREBRINA del Dr. ULRICI ha curado muchos casos debido a estas causas.

THE ULRICI MEDICINE CO., Inc., NEW YORK

SASTRERIA LA MARINA

Ternos sobre medida de casimires ingleses entregamos con grandes facilidades de pago. Aprovechen esta única buena ocasión.

14 — BANDERA — 14

MUEBLES

En todo estilo, antiguo o moderno y a precios que no admiten competencia y con grandes FACILIDADES DE PAGO ofrece esta antigua y acreditada fábrica.

REFRIGERADORES

Especiales para restaurants, y particulares. Especialidad de la Casa.

FABRICA NACIONAL DE MUEBLES

Serrano 398, esq. Cóndor - Teléfono 95, Matadero - Cas. 631
CARLOS ORTUZAR OVALLE.

NO HA LEIDO USTED

LA RIQUEZA MOBILIARIA DE CHILE

Cómprela hoy mismo, pues ella le indicará cuáles son las inversiones de mayor provecho que usted puede dar a su dinero.

EN VENTA EN:

Las principales Librerías y en la Oficina de Esdística de la Bolsa de Comercio

Y EN VALPARAISO EN LA LIBRERIA DE CARLOS F. NIEMEYER

CAMBIO

BANCARIO . . . . . . $ 39.10
COMERCIAL 38.80

EQUIVALENCIAS DEL CAMBIO

BANCARIO

1 dólar vale. . . . . . $ 9.17
1 franco vale. 0.48¾
1 lira 0.39¼
1 peseta. 1.17¾
1 nacional argentino . 2.35¾

PREMIO DEL ORO:

198 o|o

Un peso papel vale 6 3|16 peniques

VALOR DE LA £ EN DOLARES

Los Bancos que se indican fijaron ayer las cotizaciones siguientes:

Banco Anglo Sur Americano 4.35 7|8

Banco Chile. 4.30.375

COTIZACIONES DE METALES

Cablegrama sobre cotizaciones de metales correspondiente al día de ayer:

Al contado

Estaño, £ 220.0.0. Subió 1.15.0.
Cobre Standard, £ 61.7.6. Subió, 0.2.6.

A plazo

Estaño, £ 220.10.0. Subió 1.17.6.
Cobre Standard, £ 62. 0.0. Subió 0.5.0.
Plata, d. 33 5|8. Subió 1|2.

BOLSA DE COMERCIO

Movimiento

Movimiento

Muy escaso fué el movimiento con que se desarrolló el mercado de valores durantes ambas ruedas de ayer.

Las operaciones en bonos ,aunque numerosas, alcanzaron a una cifra solamente regular.

Entre los papeles mineros se efectuaron algunas transacciones de Salvador, Aconcagua, Marta, Disputada, Chacaltaya, Llallagua, Elqui y Kala-Uyu.

Las negociaciones restantes correspondieron a Paños de Tomé, Tattersall, Refinería de Viña, Tejidos El Salto, Cemento El Melón, Tierra del Fuego, Banco Hipotecario de Chile, Banco Nacional, Banco de Chile, Antofagasta, Lastenia, Caupolicán y Gas de Santiago.

Los precios estuvieron flojos, en general; gran parte de los papeles mineros sufrieron bajas.

FLUCTUACIONES

Subieron

Caja, 8-1|2, 1|2; Garantizador, 7½; Hipotecario, 7-1, 1|2; Bronces, 3; Cacheuta, 0.05; Cervecerías Unidas, 2.

Bajaron

Hipotecario 8-1, 1|8; Banco Nacional, 1|2; Aconcagua, 1|8; Araca, 1|2; Arauco, 1|8; Chacaltaya, 1|4; Dichas, 1|4; Disputada, 1 1|2; Kala-Uyu, 1; Llallagua, 1|2; Marta, 1|4; Monte Blanco, 1; Salvador, 1; Tocopilla, 1|2; Barcelona, 1|4; Galicia, 1|2; Lastenia, 1|4; Gas Santiago, 1|2; Refinería Penco, 1|2; Tejidos El Salto, 1; Telégrafo Comercial, 1|2.

CIGARRILLOS
VAN DYCK
40 cts.

OPERACIONES DE AYER

Primera rueda

42 Paños Tomé, 320.
100 Caja 8-1, 103.
500 Caja 8-1, 102 1|2.
22000 Hipotecario, 96 3|4
100 Tattersall, 75.
42000 Caja 8-1|2., 98.
48 Viñas, 32.
14 Gas, 55.
500 Viña, Nov. 29, 33.
500 Viña, Dic. 13, 33 1|4.
120 Banco Nacional, 104.
20 Banco Nacional, 105.
20 Tejidos El Salto, 125.
700 Melón, Nov. 29, 42.
100 Llallagua, Dic. 13, 419.
200 Lastenia, Dic. 13 ,46.
300 Elqui, Dic. 13, 12.
23 Fuegos, 119.
100 Llallagua, Dic. 13, 418.
300 Kala Uyu, Nov. 29, 37.
1400 Salvador, Dic. 13, 70.
100 Kala Uyu, Dic. 13, 37 1|4.
100 Salvador P. H., 68.
700 Salvador, Dic. 13, 69 3|4.

Segunda Rueda

2000 Caupolicán, 1 3|4.
12000 Hip 7-2, año 911, 87 1|2.
500 Aconcagua, Dic. 13, 7 1|4.
500 Garantizador, 7, 90 1|2.
3000 Caja, 8-1|2, 98.
7000 Hip. 71, 90 3|4.
500 Marta, Nov. 29, 3 3|8.
4000 Marta, Nov. 29, 3 1|4.
10000 Hip. 8-1, 96 5|8.
4 Chile, 224.
600 Disputada, Dic. 13, 48 1|2.
5 Bco. Hipotecario, 720.
100 Antofagasta, Nov. 29, 58.
500 Disputada, Nov. 29, 48 1|4.
100 Chacaltaya, Nov. 29, 22.
15000 Caja, 8 1|2, 98 1|4.
600 Chacaltaya, 21 3|4.
12000 Hip. 8-1, 96 3|4.
1500 Salvador, Dic. 13, 69 1|2.
400 Chacaltaya, Nov. 29, 21 3|4.
190 Chile, 225.
1000 Marta, Dic. 13, 3 3|8.

SU dolor de cabeza desaparecerá en pocos minutos tomando una sola OBLEA LAPPONI.

Jábon [illegible] es el mejor

Sastrería Casa Inglesa

Confecciona ternos sobre medida

DESDE $ 180

TELAS IMPORTADAS

Gran surtido en artículos para caballeros

La casa cuenta con una sección especial en

TRAJES DE NIÑOS

Ternitos de casimir desde $ 60

TERNITOS EN TUSOR RAYADO, FINOS, DESDE $ 25

2594 Delicias 2594

Esq. MOLINA

¡Malditos sean los Catarros!

Peligroso es el catarro por sus muchas complicaciones. Es el principio de tantas enfermedades, que hay que combatirlo desde su principio, no con drogas dudosas, pero científicamente con

UNA CREMA SANATIVA

Mentholatum

Indispensable en el hogar

Aclara la cabeza inmediatamente y ataca las causas del catarro, eliminándolas del sistema. Pruébelo Ud. hoy y se unirá con los millones de personas en todas partes del mundo que proclaman los beneficios de este remedio maravilloso para dolores, inflamaciones, enfermedades de la piel, golpes, cortadas, eczema, picaduras de insectos y plantas, etc. De venta en todas las farmacias, y droguerías, en sus tres envases originales, pote, tubo y lata.

Unicos fabricantes:

THE MENTHOLATUM COMPANY BUFFALO, N. Y., E. U. A.

PRECIOS DE COMPRADOR O VENDEDOR

TITULO	COMPRADOR		VENDEDOR	
	Cantidad	Precio	Cantidad	Precio
BONOS				
Caja 8-1	10,000	102¾	....	....
Caja 8 1|2	3,000	98⅝	....	....
Caja 7-1	3,000	94	2,000	95
Hipotecario, 8-1	10,000	96⅝	10,000	96¾
Hipotecario 7-2	10,000	90¼	....	....
Hipotecario 7-1	5,000	92½	....	....
Garantizador 8	5,000	90½	....	....
Garantizador 8, (1915)	....	....	4,000	95
Municip. Privileg. Dic. 1	10,000	88	....	....
BANCOS				
Chile	....	....	100	225
Español	11	151	85	151
Hiptecario Chile	10	720	....	....
Industrial	100	16½	....	....
Nacional	200	104	100	105
MINERAS				
Aconcagua, Dic. 13	....	....	500	7¼
Arauco, Dic. 13	1,000	1	1,000	1¼
Chacaltaya, Nov. 29	2,000	21¾	....	....
Chacaltaya, Dic. 13	....	....	200	21⅞
Carolina, Dic. 13	200	44½	....	....
Bronces, Nov. 29	100	27	....	....
Bronces, Dic. 13	....	....	100	27¼
Dichas, Dic. 13	500	23	100	24
Disputada, Dic. 13	500	48	200	48½
Espino, Nov. 29	....	....	1,000	1¾
Kala Uyu, Dic. 13	500	37	....	....
Kala Uyu, Nov. 29	....	....	500	37
Lebu, Dic. 13	200	49	....	....
Llallagua, Dic. 13	500	418	100	419
Marta, Dic. 13	500	3¼	....	....
Marta, Nov. 29	....	....	200	3¼
Monte Blanco, Dic. 13	200	20	....	....
Nueva Elqui, Dic. 13	....	....	200	12
Oploca, Diciembre 13	100	137	....	....
Salvador, Diciembre 13	200	69	300	69½
Tocopilla, Diciembre 13	100	89	....	....
Tocopilla, Nov. 29	....	....	1,000	4¼
Totoral, Dic. 13	1,000	1½	....	....
Eureka, Diciembre 13	....	....	....	....
SALITRERAS				
Antofagasta, Diciembre 13	500	57¼	200	58¾
Chilena, Diciembre 13	....	....	400	24
Lastenia, Dic. 13	100	46	300	46¼
Loa, Dic. 13	100	55½	....	....
GANADERAS				
Gente Grande, Dic. 13	100	54	....	....
VARIAS				
Austral	500	¾	....	....
Cemento Melón, Dic. 13	....	....	300	43
Cervecerías	100	50	....	....
Electricidad Industrial	137	87	....	....
Gas	....	....	10	55½
Malvoa, Nov. 29	....	....	200	10½
Tejidos El Salto	25	125	7	125
Tejidos El Salto	200	120	....	....
Viña, Diciembre 13	200	33	....	....
Viña, Nov. 29	....	....	500	33¼
Feria Izquierdo	....	....	100	110
Telégrafo	....	....	100	45
Tattersall	....	....	44	75
Tabacos	....	....	10	31
PETROLIFERAS				
Nac. de Petróleos	....	....	5,000	0.50
Cacheuta	1,000	0.45	....	....
Caupolicán	1,000	1¾	....	....
Caupolicán, Dic. 13	....	....	500	2
Rafaelitas, Diciembre 13	500	6½	....	....
Rafaelitas, Noviembre 29	....	....	200	7
CIERRE A LAS 5 P. M.				
Cambio	....	38.60	....	38.80
Oro	....	197.50	....	198.00
Libras por oro	....	12.90	....	13.00
Araca, Diciembre 13	....	....	....	138½
Arauco	....	....	....	1⅛
Bronces, Dic. 13, transacción	....	27	....	....
Carolina, Dic. 13	....	....	....	45
Chacaltaya, Nov. 29, transacción	....	21⅝	....	....
Disputada, Dic. 13, transacción	....	47½	....	....
Dichas, Nov. 29, transacción	....	23	....	....
Gatico, Dic. 13, transacción	....	8¼	....	....
Llallagua, Dic. 13	....	....	....	416
Kala-Uyu, Nov. 29, transacción	....	36½	....	....
Monte Blanco, Dic. 13	....	....	....	24
Tocopilla, Nov. 29	....	....	....	88½
Salvador, Dic. 13	....	69	....	....
Antofagasta, Dic. 13, transacción	....	58	....	....
Loa	....	....	....	55

OPERACIONES EN VALPARAISO

Primera rueda

500 Cervezas, Dic. 13, 50.
1000 Bronces, Nov. 29, 25.
200 Bronces, Dic. 13, 25 1|2.
200 Bronces, Dic. 13, 26 1|2.
100 Bronces, Dic. 13, 27.
150 Penco, Dic. 13, 35 1|2.
500 Viñas, Nov. 29, 33 1|2.
1000 Viñas, Dic. 13, 33 1|2.
400 Bronces, Dic. 13, 27 1|2.
300 Bronces, Dic. 13, 28.
500 Salvador, Nov. 29, 70.
200 Salvador, Dic. 13, 70 1|2.
100 Loas, Nov. 29, 55 1|2.

Segunda Rueda

200 Barcelona, Dic. 13, 7.
1100 Bronces, Dic. 13, 28.
300 Bronces, Dic. 13, 28 1|4.
100 Salvador, Dic. 13, 70.
300 Galicias, Nov. 29, 36.
50 Viñas, Nov. 29, 33 1|2.

CAMBIO

Primera Rueda: vendedor 38.80 y comprador 38.60.

Segunda rueda: vendedor, 39.00, y comprador 38.80.

ORO

Primera rueda: vendedor 197,50 y comprador 197.00.

Segunda rueda: vendedor 198.50, y comprador 198.00.

LIBRAS POR ORO

Primera rueda: vendedor 13.00, y comprador 12.90.

Segunda rueda: vendedor 13.00, y comprador 12.90.

BOLSA COMERCIAL DE CHILE

Primera rueda

30000 Hip. 8-1 o|o, 96 3|4.
300 Salvador 69 3|8, Dic. 13.
100 Salvador 69 1|2, Dic. 13.
2300 Marta 3 3|8, Nov. 29.
1300 Marta 3 1|8, Nov. 29.
2000 Quilicura 1.55, Nov. 29.
2500 Marta 3 1|8, Dic. 13.
500 Salvador 69 1|2, Dic. 13.
200 Salvador 69, Nov. 29.
500 Marta 3 1|2, Nov. 29.
1000 Marta 3 1|4, Nov. 29.
4500 Marta 3, Nov. 29.
1100 Santo Cristo 7 1|2, contado.

Segunda rueda

25000 Caja, 8-1, 102 3|4.
200 Disputada, Nov. 29, 48.
200 Disputada, Dic. 13, 48 1|4.
1000 Marta, Dic. 13, 3 3|8.
1600 Marta, Dic. 13, 3 1|4.
100 Sto. Cristo, 7 1|2.
1000 Sto. Cristo, 7.
700 Disputada, Nov. 29, 47 3|4.
3000 Marta, Nov. 29, 3 1|8.
400 Salvador, Dic. 13, 69 1|4.
20 Marta, 4.
100 Petróleos, Nov. 29, 0.45.

S. A. FERIA YZQUIERDO

Precios corrientes de la Feria de Animales del Sábado 17 de Noviembre de 1923

Terneros de pie gordos	60 a 100
Terneros de 1 año	100 a 120
Novillos 1 1|2 años, mest.	150 a 180
Novillos de 2 años	180 a 200
Novillos de 3 años	220 a 250
Novillos a media gordura	280 a 320
Novillos gordos	380 a 400
Novillos mestizos, gordos	480 a 540
Vaquillas 1 1|2 años	140 a 170
Vaquillas de 2 años	160 a 180
Vaquillas de 2 años	160 a 180
Vaquillas de 3 años	200 a 240
Vacas flacas	180 a 200
Vacas media gordura	270 a 300
Vacas gordas	350 a 400
Vacas argentinas, gordas	480 a 550
Vacas mestizas, gordas	450 a 500
Vacas paridas, flacas	250 a 300
Vacas paridas, mestizas	450 a 500
Torunos gordos	380 a 400
Toros	350 a 500
Bueyes flacos	280 a 340
Bueyes a media gordura	450 a 480
Bueyes gordos	550 a 600
Bueyes mest., de trabajo	420 a 440
Bueyes mestizos, gordos	650 a 700
Corderos	24 a 26
Vacas argentinas	100 a 105

VENTAS AL PESO

Vacas	0.65 a 1.02
Novillos	0.70 a 1.02
Torunos	0.65 a 0.90
Bueyes	0.70 a 1.05

Nada más que SOLVINA se necesita para sanar de toda clase de toses, catarros, asma, bronquitis, resfriados, irritaciones del pecho, dolores de garganta, etc. Jamás falla, porque no puede fallar.

ENGANCHE

de veinte guardianes para la Policía Fiscal de Tocopilla. Ocurrir a la Inspección General de Policías, calle del

Cerro N.o 143

De 2 a 4 P. M.

N-23

TATTERSALL

PRECIOS CORRIENTES

Terneros de pie, desde $ 64 a $ 135
Terneros de 1 año, 90 a 162
Terneros de 1 1|2 año, 135 a 250
Novilos de 2 años, gordos, 225 a 298
Id. de 2, a media gordura, 205 a 268
Id. de 2 años, flacos, 162 a 248
Id. de 3, gordos mestizos, 402 a 528
Id. de 3, gordos del país, 325 a 402
Id. de 3, a media gordura, 300 a 368
Id. de 3, flacos mestizos, 212 a 298
Id. de 3, flacos del país, 176 a 238
Bueyes gordos mestizos, 485 a 540
Bueyes gordos del país, 402 a 510
Bueyes a media gordura, 343 a 450
Bueyes flacos mestizos, 252 a 345
Bueyes flacos del país, 202 a 333
Bueyes de trabajo, 330 a 520
Torunos gordos, 405 a 482
Torunos a media gordura, 315 a 373
Toros, 4800 a 1.000
Vaquillas de 1 1|2 año, 160 a 220
Vaquillas de 2 años, 188 a 272
Vaquillas de 3 años, 295 a 405
Vacas gordas mestizas, 395 a 520
Vacas gordas del país, 322 a 495
Vacas a media gordura, 268 a 345
Vacas flacas mestizas, 202 a 264
Vacas flacas del país, 186 a 235
Vacas paridas de lechería mestizas, 350 a 800
Id. paridas a media gordura, 305 a 510
Id. paridas flacas, 205 a 342
Ovejas gordas, 23 a 31
Corderos lechones, 25 a 39
Corderos capones, 26 a 30.50
Chanchos, 72 a 205

Ventas al peso, al martillo y en privado

Novillos tipo embarque, de $ 0.91 a $ 0.96 1|2 el kilo.
Novilos de 0.81 1|2 a 0.91
Bueyes, de 0.79 a 0.98.
Torunos, de 0.70 a 0.81 1|2
Vacas, de 0.80 1|2 a 0.93 1|4
Vacas argentinas, de 0.90 a 0.98

MATADERO PUBLICO

ENCIERRA DE HOY

Ganado Mayor		Ganado Menor	
Bueyes	37	Corderos	797
Novillos	126	Cerdos	112
Vacas	189	Cabros	8
En vara	57	Terneros	47
Total	409	Total	966

PRECIOS DE LAS CARNES

	El kilo.
De buey, 1.a clase	1.45 a 1.50
De buey, 2.a clase	1.30 a 1.40
De buey, 3.a clase	0.60 a 1.20
De novillo, 1.a clase	1.42 a 1.48
De novillo, 2.a clase	1.30 a 1.40
De novillo, 3.a clase	0.60 a 1.20
De vaca, 1.a clase	1.42 a 1.48
De vaca, 2.a clase	1.30 a 1.40
De vaca, 3.a clase	0.60 a 1.20
De cordero, 1.a clase	a 2.00
De cordero, 2.a clase	1.60 a 1.80
De cordero, 3.a clase	1.20 a 1.70
De oveja, 1.a clase	1.60 a 1.70
De oveja, 2.a clase	1.30 a 1.50
De oveja, 3.a clase	0.90 a 1.20
De cabro	No hubo
De cerdo, 1.a clase	1.90 a 1.95
De cerdo, 2.a clase	1.75 a 1.85
De cerdo, 3.a clase	1.50 a 1.70
Grasa en rama	1.20, 1.30, 1.50
Sebo de ovejuno	1.00 a 1.10
Cuero de buey	1.00 a 1.10
Cuero de novillo	a 1.20
Cuero ovejuno, doc.	40.00 a 72.00
Cuero de vaca	a 1.30

GARAGE

Y ALMACENES CENTRALES

Se piden propuestas para el arrendamiento desde el 1.o de Enero del presente año, del garage (ocupado actualmente por los señores Grez y Mac-Iver) y almacenes situados en Monjitas N.os 857 al 837, a 30 metros de la Plaza de Armas.

Las propuestas se abrirán el 21 del presente, a las 5 1|2 P. M., en la oficina de don Carlos Vega L., Compañía 1238. Bases y antecedentes en la misma oficina, de 5 a 6 P. M.

LUIS VEGA.

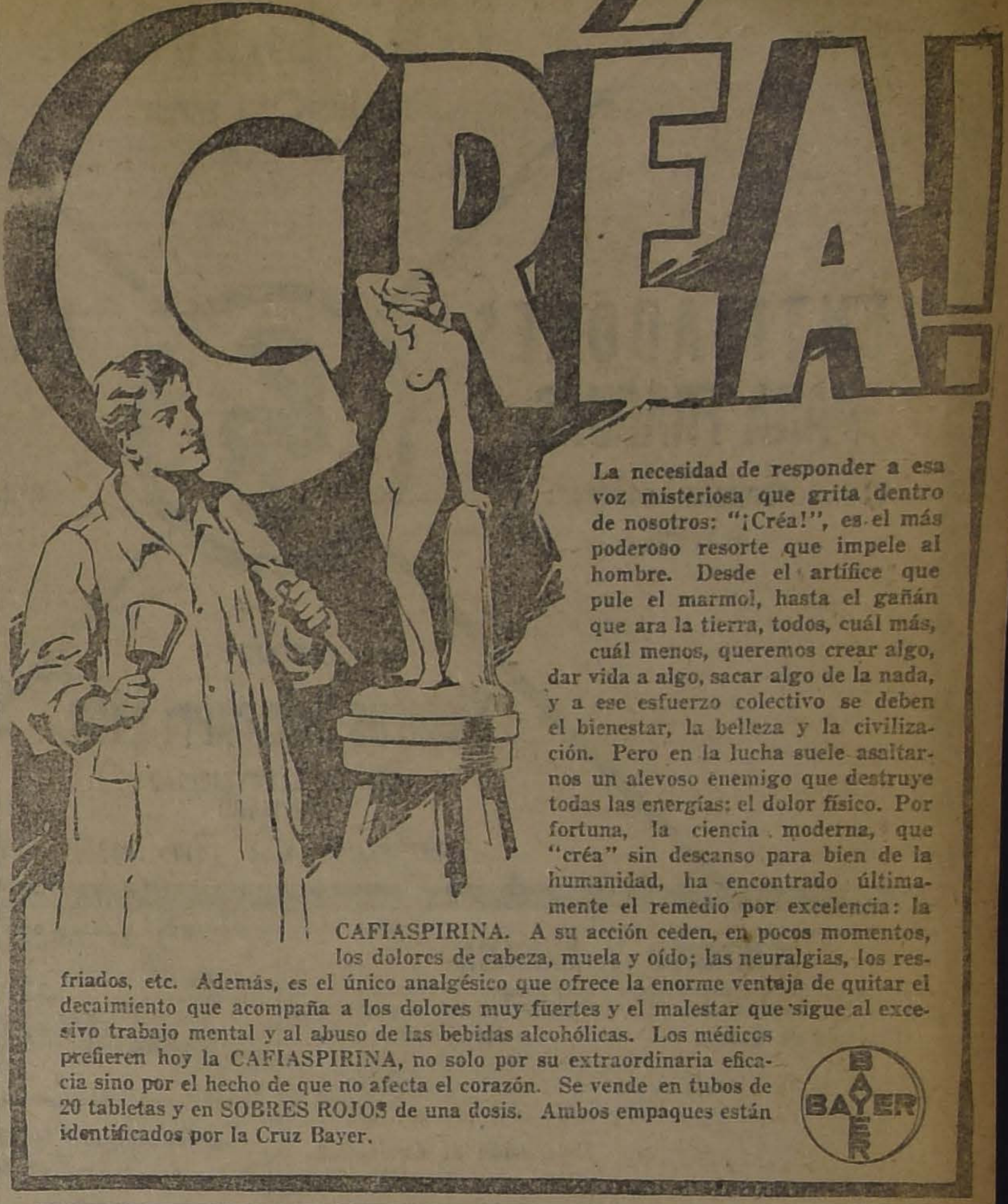

¡CRÉA!

La necesidad de responder a esa voz misteriosa que grita dentro de nosotros: "¡Créa!", es el más poderoso resorte que impele al hombre. Desde el artífice que pule el marmol, hasta el gañán que ara la tierra, todos, cuál más, cuál menos, queremos crear algo, dar vida a algo, sacar algo de la nada, y a ese esfuerzo colectivo se deben el bienestar, la belleza y la civilización. Pero en la lucha suele asaltarnos un alevoso enemigo que destruye todas las energías: el dolor físico. Por fortuna, la ciencia moderna, que "créa" sin descanso para bien de la humanidad, ha encontrado últimamente el remedio por excelencia: la CAFIASPIRINA. A su acción ceden, en pocos momentos, los dolores de cabeza, muela y oído; las neuralgias, los resfriados, etc. Además, es el único analgésico que ofrece la enorme ventaja de quitar el decaimiento que acompaña a los dolores muy fuertes y el malestar que sigue al excesivo trabajo mental y al abuso de las bebidas alcohólicas. Los médicos prefieren hoy la CAFIASPIRINA, no solo por su extraordinaria eficacia sino por el hecho de que no afecta el corazón. Se vende en tubos de 20 tabletas y en SOBRES ROJOS de una dosis. Ambos empaques están identificados por la Cruz Bayer.

BAYER

TRIBUNALES DE JUSTICIA

MOVIMIENTO HABIDO EN 19 DE NOVIEMBRE DE 1923

CORTE SUPREMA

Primera Sala

3. Rumelia Bustamante con Empresa Tranvías Eléctricos, pendiente; 4. Ricardo de la Carrera y otros con Suc. Salvador Urrutia, en trámite.

Las demás na vistas o suspendidas.

Alegaron: don Germán Riesco, por el recurso y don Nazario Chacón, contra el recurso, en la 3, y quedó pendiente.

Segunda Sala

2. Juan Dupuy contra Domingo Martínez, acuerdo; red., señor Rojas.

Las demás no vistas.

Alegatos no hubo.

EXAMEN DE ABOGADOS

Prestaron el juramento legal los señores Aurelio Herrera Mardones y Pedro Moraga Quezada, cuyas memorias tratan: "De la cosa juzgada" y "De la prescripción contra título inscrito", respectivamente.

CORTE DE APELACIONES

Primera Sala. — Relator, señor González Campos

1. José Vicente Retamales contra Emilio Maioco, revocada; 2. Florencio Villamil con José Víctor Gandarillas, prescrita; 3. Eduardo Urzúa con Florín Pérez confirmada; 4. Andrés Lapóstol con Fisco, pendiente; 7. Fidel Muñoz L. con Ricardo Herrera, trámite.

Secretario, el señor Fabres.

Alegaron: don Manuel Montero Moreno por la revocación, en la 1.a; don Gabriel Amunátegui por la revocación, en la 2.a; don Francisco Fabres, en la 3.a; don Juan E. Montero con don Aurelio Valenzuela, en la 4.a

Segunda Sala. — Relator, señor Bernales

1. Carmela Godoy con Ercilia de la Barra, confirmada; 2. Moreno con Angel Jiménez, revocada; 3. Pedro Guzmán con Caja de Crédito Hipotecario, sin lugar; 4. M. Westein con E. Westein, sin tribunal; 5. Comunidad Minera La Fortuna con comunidad minera Los Bronces, acuerdo.

No vistas las demás.

Alegaron: en la 1.a, don Luis Galdames, confirmando; en la 2.a, don Arturo Alessandri con don Luis Claro; en la 5.a, don Arturo Alessandri con don Luis Solar y don Enriqque Valenzuela.

'Fallada agregada: contra Francisco Ibáñez, aprobada.'

Tercera Sala. — Relator, señor Varas Olea

1. Ramón Alzamora y Fortunato Solano, reclamación municipal, confirmada; 2. Carlos y Margarita Méndez con Banco Garantizador de Valores, trámite; 3. María Luisa Zañartu y otros, recusación del señor juez letrado don Filidor Rodríguez, sin lugar; 4. Melquiades Espinosa con Pedro Galdames, confirmada; 5. Ramón Valdés con Sociedad Anónima de Seguros La Mundial, en acuerdo; 6. José Martínez Llanos con Pedro Donoso y compañía, sin tribunal; 7. Berta Soto con Isidoro Barrera, confirmada con declaración.

Secretario, el señor Alcalde.

Alegaron: don Federico Peña con don Carlos A. León, en la 1.a; don Manuel A. Henríquez con don Gustavo Gallardo, en la 3.a; don Samuel Claro con la confirmación, en la 5.a; don Ricardo Aspillaga con don Ricardo concha, en la 7.a

De acuerdo: se fallaron los procesos de Donoso, Jacial Vergara, Iglesias, González, Catilao, Dicaro, Rivera, Pereira.

Cuarta Sala. — Relator, señor Mac-Iver

1. Desiderio Lorca con Juan de Dios Rivera, acuerdo; 2. Ana Grimber con Jacobo Ducach, aprobada; 5. Eugenio Calhoun con Egidio Reyes, sin tribunal; 6. Gibbs y Cía. con Fratelli Castagneto, revocada.

No vistas las demás.

Fallada de acuerdo: Luis Mora Aguilera, revocada.

Alegaron: en la 1.a, don Jo Figueroa con don Eduardo G Padilla; en la 2.a, don Carlos las H., aprobando; en la 6.a, d Neftalí Cruz con don Horacio W ker.

Quinta Sala. — Relator, señor driguez

1. Francisco Silva Basterrica sucesión Valenzuela Basterrica Pedro Rosselot, casada; 2. A Luisa del Villar y otros con J Augusto del Villar, trámite; 3. c curso Luis Valdivieso, son partes síndico Santiago Lazo y Gust Ibáñez, suspendida; 4. Expedie Félix Ibarra, muerte presunta, vocada; 5. Expediente Félix I rra, nombramiento curador, id.; Manuel Aspillaga con Mercedes ñoz v. de Vidal, confirmada.

Secretario, el señor Fabres.

Alegaron: don Jorge Valenzu con don Ambrosio Montt, en la 1 don Exequías Allendes por la c firmación, en la 2.a; don Osva Garretón con don Alfredo Moreno, la 4.a y 5.a; don Juvenal Hern dez con don Nicanor Elgueta, en 6.a

De acuerdo S. Vigini y otros (hibitoria), confirmada.

FISCAL SUPLENTE DE LA COR DE VALDIVIA

Lista para fiscal suplente de Corte de Valdivia ,por promoción Ministro del señor Lois, Relator la Corte de Talca, que lo servía.

Córdoba Antonio, Guezálaga E doro, Larenas Alfredo, Muñoz Co tantino, Orrego F. Carlos, Pera Luis, Ríos Juan Bautista, Rivas dro, Santa Cruz Alfredo y Vall Marco A.

CATECISMO, NITRO-OZONA

Enseña cuán sencillo es recuperar la salud y conservarla; salvarse en ataques fulminantes, apoplegía, asfixia, síncope, envenenamiento, etc., adquirir inmunidad absoluta contra los contagios e infecciones de todo género, y cuán fácil es burlar toda epidemia en su mayor apogeo, sin necesidad de imponerse privaciones, todos los flagelos habidos y por haber y el enjambre de microbios parásitos, que tanto alboroto levantan y que sin embargo, todos en conjunto son tan inferiores a una sola idea del hombre.

PIDASE A

LUIS LOWE

CLARAS N.o 149—CASILLA 832 — SANTIAGO

SI QUIERE VESTIR ELEGANTE y BARATO A SUS NIÑOS VAYA Ud. A LA

CASA MUZARD

que le ofrecerá, desde

LUNES, 19 Noviembre

CAZADORES, Brin inglés, de 7 a 15 años. Precio, según edad, desde . . $ 19.50
CAZADORES, tusor de hilo. Precio según edad, desde 45.00
MARINEROS, piel fina. Precio según edad, desde 25.00
TRAJECITOS MODELOS, de 2 a 6 años, desde 13.50
SANDALIAS de 1.a clase, todo forrado cuero, según números, desde . . 9.00

VENTILADORES
DE MESA, DE PARED,
DE TECHO

VENTILADORES
PARA FRAGUAS
PARA CORRIENTE CONTINUA Y
ALTERNA

EXTRACTORES
DE AIRE
PARA CORRIENTE CONTINUA Y
ALTERNA

OFRECEN:
Siemens-Schuckert Ltda.
Cía. DE ELECTRICIDAD
SANTIAGO
HUERFANOS N.os 1017 - 1039

EJERCITO Y ARMADA

Pago de las deudas del Ministerio de Guerra

Se ha pedido al Ministerio de Hacienda que apure el estudio que hace del proyecto de ley que consulta la suma de 14 millones de pesos para atender al pago de numerosas deudas del Ministerio de la Guerra.

Este proyecto está en el Ministerio indicado para el estudio de su financiamiento.

Nueva publicación militar

Ha aparecido una nueva publicación militar, titulada "Guía para la instrucción del servicio de campaña en la caballería", y de la cual es autor el Capitán y Ayudante de la Inspección de Remonta del Ejército, señor Erasmo Ramírez R.

Esta obra contiene el programa de instrucción, método de enseñanza, forma en que debe desarrollarse la instrucción hasta dejar apto al recluta en todas las tareas que le conciernen individualmente y en conjunto.

Adicto en el Ecuador

Ha sido llamado al país el Adicto Militar de Chile en Ecuador, Capitán Emilio Marchant, que será nombrado Oficial de Estado Mayor de la IV División.

Batalla de Dolores

Con motivo de ser ayer el aniversario de la batalla de Dolores, se dictaron algunas conferencias en los distintos cuerpos de la guarnición.

La situación de la oficialidad del Ejército

Hoy a las 9 de la mañana se reunirán los Generales de la guarnición para proseguir estudiando los proyectos que modific: las leyes en vigencia sobre ascensos, retiro y de planta del Ejército.

Federación de Equitación

Hemos sido informados que entre los oficiales del Ejército, existe el propósito de constituír la Federación de Equitación.

Este propósito ha quedado más concretado con los triunfos obtenidos por la Chilenita, los cuales se estima que no se les ha dado toda la importancia que tienen, por no existir una institución como la que nos ocupa.

ESCUELA MILITAR. — El 28 del mes en curso, la Escuela Militar presentará la revista de esgrima.

Esta revista será presenciada por el Jefe de la II División.

TRACTORES PARA EL EJERCITO. — En el Presupuesto de Guerra para 1925, se incluirá la suma de cien mil pesos para adquisición de tractores destinados al servicio del Ejército.

PRESENTACIONES. — A la Comandancia General de Armas se presentaron ayer el Teniente Julio Bronwell y el Contador Enrique Muñoz.

ANTONIO CHACON
BARAHONA
atiende a su distinguida clientela y al público en general en su nuevo local, Taller Gasfitería, Hojalatería y Alcantarillado, ubicado en
Alonso Ovalle 1042

BUICK
6 cilindros.
7 asientos.
Modelo 1918, 1919,
VENDO DE OCASION
AGUSTINAS 1041

AVISOS ECONOMICOS

Enganches de Guardianes

La Policía de Valparaíso contrata personal con buena licencia del Ejército, Armada o Policía, dos recomendaciones a lo menos, y salud compatible con el servicio.

SUELDO: $ 187.20.— Presentarse de 10 a 12 M. (menos Sábados), en Cerro 199.

AVICULTURA Y CULTIVOS

OCASION: INCUBADORA 60 HUEVOS, ciento cincuenta pesos. Criadora cien pesos. Conejera modelo para 6 madres, ochenta pesos. Perro Terranova vendo. Avenida Concepción 134 Providencia. 22-N.

HUEVOS PARA INCUBAR RHODE Island, Leghorn blanca, Plymouth, Leghorn perdiz, Orpington leonada, vendo constantemente. San Martín 64. N-24

AUTOMOVILES Y CARRUAJES

ESCUELA PRACTICA DE CHAUFfeurs mecánicos. [illegible] rápidos, enseñanza por sus dueños, varias marcas. Vicuña Mackenna 448-456 D-31

VENDO GONDOLA FORD PARA 20 pasajeros en perfecto estado, garantida; o la permuto por casita o sitio de un valor más o menos 10,000 pesos. Bandera 180. 20-N

REGIA MOTO HARLEY, SIDEcart, nueva, vendo. Sevilla 1285. (Independencia). 21-N

BICICLETAS. — TENGO YA PREparado un buen surtido de bicicletas para la venta, especialmente para señoritas y niños. 30-N

MAGNETO BOSCH 6 CILINDROS, véndese. Garage Cienfuegos 11. N-20

AUTO TURISMO USADO, COMPRO, Dodge, Buick, Hudson, escribir con datos, Correo 2 E. E. N-20

CAMIONES 2 RUEDAS, SOLIDO, nuevos, vendo, 2 y cochecito dos ruedas. San Francisco 964. N-20

AUTO CINCO ASIENTOS A TODAS pruebas, véndese. Independencia 864. 20-N

VENDO CARRETONCITO DE MAno. Pasaje Castillo 2250. 20-N

FORD SPORT, RUEDAS ALAMBRE, amortiguadores, garantido, toda prueba: ocasión $ 3.500. Vendo Diez de Julio 444 21-N

VENDENSE OCASION AUTOMOviles Renault y Hudson turismo Brasil 861. N-20

FORD TRABAJANDO, VENDO; algo contado, saldo plazo; verlo: de 8 a 11. Riquelme 913. 22-N

VENDO MOTOR FORD. DIRIGIRse: Catedral N.o 1261, de 5 1|2 a 6. N—22

SE NECESITA EN ARRENDAmiento automóvil Ford, en perfecto estado. Pago anticipado. Bandera 556.

SE VENDE AUTO FORD, TURISmo en perfecto estado. Riquelme N.o 836. 24-N.

AUTO DODGE VENDO EN PERFECto estado. Esperanza 128. N-20

BICICLETAS VENDO DOS, OCAsión, $ 200, 230, buenas. Serrano 472. N-20

DE OCASION VENDO GONDOLA veinte pasajeros, carrocería nueva, motor buen estado. Huemul 1175.

BICICLETA "PEUGEOT" FLAmante vendo Santa Isabel N.o 139. 21-N.

SPORTSMEN: MOTOCICLETA CLEveland, nueva, con alumbrado eléctrico, sillón adicional de resortes, claxon, patente y bomba véndese de ocasión. Camilo Henríquez 1030. N 21

VENDESE CAMION DE DOS ruedas, nuevo, carga dos toneladas. Avenida Las Quintas 72.

VENDO MOTO INDIAN 7 H. P., Providencia 1340. 22—N

MOTOS, VENDO UNA HARLEY Davidson en $ 2,200 y una Indian, 5 H. P. en $ 1,200, a toda prueba. Gálvez 795. 24-N

COCHE AMERICANO, BUEN ESTADO. Compro. Echaurren 109. 22—N

SE VENDE UN COCHE PARA guagua. San Isidro 532. 21—N

VENDESE BICICLETA BUEN ESTADO $ 80. Porvenir 664.

VENDO BUENA CARRETELA aperada, particular. Gálvez 1237.

VENDO DOS BUENOS CARRETOnes areneros, con buenos caballos. Tratar. San Joaquín 39. N—22

ARRIENDO GONDOLA PASAJEROS pago bien. Casilla 419. 21-N

URGENTE SE VENDE CARRETEla reparto con caballo. Libertad 1324.

COMPRO COCHECITO BUEN ESTADO, 2 ruedas para 4 personas. Rogelio Ugarte 1162. 22-N.

VENDO, DE OCASION, DOS CARRETELAS aperadas. Calle M. Montt 2984. N-21

CARRUAJE CUATRO RUEDAS. 10 pasajeros, comercio o campo; cojines, cortinas nuevas; patente, rica pareja yeguas grandes; regalo todo $ 1,500. Seminario 345. N-20

WILLYS KNIGT, VENDO EN $ 8,090. Prieto 1271. 22-N

ALHAJAS

JOYAS CON BRILLANTES, PERlas, solitarios, compro permanentemente, contado Estado 57. N-20

ORO, PLATINO, PLATA AL PESO, compro constantemente. Estado 56 Joyería. N-20

BRILLANTES, PERLAS, ORO, PLAtino. Toda joya compro. Moneda 937 N-20

SOLITARIOS, PERLAS, ESMERALdas, záfiros, compro. Estado 273. N-23

NOVIOS. ARGOLLAS ORO 18 A 14 quilates, ofrece Relojería Sportman, 30 pesos par. San Diego 780. D—26

ARRIENDOS (NECESITAN)

EN ALAMEDA DESDE ESTACION a San Martín se desea arrendar departamento o casa para profesional R. G. V., casilla 2664. 20-N.

[illegible] **CASA HOnorable** un departamento de tres piezas para guardar muebles en bajo. Tratar: San Ignacio 828. N—21

PIEZA AMOBLADA INDEPENdiente con puerta a la calle se necesita. A. Bilder. Correo N.o 5. N—24

NECESITO ARRENDAR CASA BAjos, comoda, asoleada, seis habitaciones mínimo, en Brasil, Portales, Cumming o vecindades. Puedo anticipar seis meses. Ofertas a Delicias 2726. N—21

CASA-QUINTA NECESITO ARRENdar Lo Diciembre, Tobalaba, Guindos o calles laterales, con 3 dormitorios y dependencias. Canon hasta $ 300. Casilla 2274.

CABALLERO INGLES DESEA arrendar pronto casa central, mínimum 10 piezas. Prefiérese con jardín y garage. Detalles y precio. V. S. Casilla 72 D. 22-N.

ARRIENDOS (Ofrecen)

ARRIENDO MAGNIFICO DEPARtamento independiente, cinco y seis piezas, con baño montado, sin cocina, especial jóvenes sólos o profesionales. Merced 298. N-20

$ 400 ARRIENDO ESPLENDIDA casa altos, 9 grandes piezas habitación y dependencias. Sazié, 2350. N-22

$ 300 ARRIENDASE CASA RECIEN construida, ocho piezas, luz eléctrica, gas, galería vidrio, Nuble 1020. Tratar Concepción 1049. N-20

$ 550 DELICIAS 2186, GRAN CASA espléndidas piezas. Tratar: Huérfanos 1310. N-20

450 BILBAO 15, CASA RECIEN REfaccionada arriendo. Tratar: Caja Nacional de Ahorros. N-20

EXTRANJEROS ARRIENDA CASA moderna, recién terminada. Lira 717. 21-N.

ARRIENDO CHALECITO A ORIllas del mar, con varios muebles, en Cartagena, entre Playa Grande y Las Cruces. Tratar: Lira 717. N-21

ARRIENDO PIEZA CON, SIN muebles. Teatinos 56. N-20

ARRIENDO LOCAL GRANDE ADEcuado para establo o caballerizas. Copiapó 760. N-21

PIEZA ARRIENDASE. SAN ISIdro 95. 20-N

ARRIENDO UNA O DOS PIEZAS calle, con pensión. Nataniel 159. 20-N

EN VALPARAISO, CHILOE 245, SE arriendan piezas amobladas a persona sde respeto en casa de familia honorable. 23-N.

DEPARTAMENTO CALLE, TRES piezas, arriendo. Rosario 908. 20-N

SE ARRIENDA DEPARTAMENTO a la calle $ 45. San Gerardo 672 (Recoleta).

ARRIENDASE ALMACEN, CASA habitación. Muy comercial, García Reyes 1094. N—21

ARRIENDO CASA COMODA EN Loreto 356. N—21

ARRIENDO LINDOS DEPARTAmentos, Bandera 151. N—21

$ 130, 175, 260, ESQUINAS PARA negocio, arriendo, Chiloé 1740. Administración. 22-N

$ 11, 15 18 SEMANALES, ARRIENdo casitas, Chiloé 1740. Administración. 22-N

ARRIENDASE 1.o DICIEMBRE altos Delicias 273. Verla, tratar: Arturo Prat 243. 22-N

ARRIENDO COMODA CASITA 140 pesos. Tratar: San Ignacio 1105. 22-N

450 CHALET, ALTOS, RECIEN construído, preciosa vista, 10 habitaciones, servicios, electricidad, gas industrial, huerto. Román Díaz 461 (Providencia). N 21

TRASPASO ARRIENDO CASA PAra negocio o bodega, con habitación, Inés de Aguilera 1142, Plaza de Almagro. N 22

ARRIENDO UN DEPARTAMENTO con luz. Aldunate 856. N 21

AVENIDA IRARRAZAVAL N.o 2461, esquina Pedro Valdivia, espléndido local para negocio, con habitaciones. 21-N

DEPARTAMENTO, CINCO PIEZAS cocina, jardín, luz eléctrica, casa sin pensionistas, canon: $ 220. Serrano 420. 24-N

LINDA PIEZA GALPON, ARRIENdase a matrimonio o a dos personas solas sin pensión. Rosas 1130. 24-N

ARRIENDASE DEPARTAMENTO balcón a la calle. Marín 138. N-21

$ 250 BAJOS ASEADOS, SEIS habitaciones, servicios electricidad, gas. Balmaceda 631, llegar Recoleta. Verlos 4 1|2-6.

$ 370 MAIPU 290, ARRIENDO ESpléndida casa moderna, 4 dormitorios, luz eléctrica y gas, 2 toilette. Visitar 2 a 6. Tratar sin comisión, Adolfo Hurtado, Gálvez 81. N-22

ARRIENDASE BAJOS CENTRAL, Riquelme 68, familia sin niños. N-22

EN DOMINICA 347 ALTOS, SE arriénda linda casa siete piezas, hall, galería y azotea y dependencias. N-22

$ 400 SE ARRIENDA CASA EN BAjos, 7 piezas fuera servicio, verla de 11 a 12 M. y 2 a 3 P. M. Cochrane 182. 21 N

ARRIENDO CASA ALTOS, 6 PIEzas, hall y cocina. San Diego 1393. Tratar, Bandera 78, Of. 24, de 11 a 12. 21-N.

ARRIENDASE DEPARTAMENTO 2 piezas, balcón, una moblada, a personas honorables. Granado 531 (entrada San Isidro o Carmen).

ARRIENDO DEPARTAMENTO. Moneda 2229. 21-N

ARRIENDASE CASA TRES PIEZAS y servidumbre, luz eléctrica. Tratar: casa 2, Esperanza 1230.

ARRIENDASE ESQUINA CON CAsa, Chacabuco. Tratar: Moneda 3156.

CASA BUENA $ 90, SEMINARIO 346, cerca Marín. 20-N

$ 450 ARRIENDASE ESPLENDIDA casa, catorce departamentos. Avenida Recoleta 847. 23-N.

190 ARRIENDASE CASA FLAMANte, 7 piezas. García Reyes 333.

$ 80 ARRIENDO DEPARTAMENto independiente, una cuadra carros Recoleta. Vera 455.

$ 170 CASA 7 PIEZAS. PURISIMA 283. Tratar: Santa Filomena 80. N-20

ARRIENDO SITIO PARA POSADA industria, con dos piezas, cien pesos. Seminario 345. N-20

$ 300 ARRIENDASE CASA CHAlet. C. Henríquez 1070, Verla: de 3 a 6. N-21

ARRIENDO DEPARTAMENTO 4 ides, cocina, matrimonio. Loreto 495. N-21

ALMACEN ESPACIOSO SE ARRIENda en Delicias 2129. 22-N.

ARRIENDANSE PIEZAS, BALCOnes calle, buena pensión. Compañía 2519. 21-N.

CASA 2 PIEZAS, RECIEN EMPApelada, tiene cocina, baño, etc. Arriéndase $ 55. Víctor Manuel 1532.

$ 150 ESPLENDIDA CASA UN PIso, 5 piezas, luz eléctrica, cocina, baño, arriéndase. Víctor Manuel 1532.

DEPARTAMENTOS CALLE E INteriores arriendo. Esperanza 859. 20-N

35 y 30, ARRIENDO PIEZAS, ROsario 908. 20-N

RECOLETA 1149, BAJOS, OCHO piezas, servidumbre, gas, luz eléctrica, 330 pesos. N-20

CASA FAMILIA ARRIENDA PIEZA extensa, con pensión, Agustinas 2060, esquina Brasil. N 21

ARRIENDASE CASAS REFACCIOnadas, Santa Filomena 185 y 187, 240 pesos; electricidad. Tratar: Avenida España 338. N 20

$ 260 EN AV. PROVIDENCIA, arriéndase casa poca familia, inmejorable situación. Tratar: Providencia 869. 20-N

100 ARRIENDASE CASA FLAMANte, 7 piezas. García Reyes 333. 21-N.

LINDO DEPARTAMENTO, 4 PIEzas, baño, cocina y servidumbre, arriéndase. Huérfanos 2530. N-22

FAMILIA EXTRANJERA ARRIENda altos, chalet de cuatro piezas, baño, lavatorio, W. C., luz eléctrica, balcón. Salvador 720. Con sin muebles. 21-N.

ARRIENDASE PARA EL 1.o DE Diciembre, espléndidos altos, 9 piezas, hall, escritorio. Echáurren N.o 225. Tratar, en los bajos 227. 20-N

SE ARRIENDA GRAN ALMACEN Santo Domingo 1044. 23-A

ARRIENDANSE CASITAS COMOdas y baratas. Tratar: Nataniel 904 20-N

ARRIENDASE ELEGANTE CASA en Arturo Prat 1453. Llaves, en San Diego 1452. 20-N

ARRIENDANSE CASITAS COMOdas y baratas, en San Diego 1847. Tratar: casita 5. 20-N

LOCAL PLENO CENTRO, AGUStinas entre San Antonio y Estado Traspaso. Casilla 3434. N-22

ARRIENDASE CASA BAJOS, ESquina, hall, 8 piezas fuera de servicio, gas, luz eléctrica. — Huérfanos 2805. N-20

$ 400, EN SAN MARTIN, CASA en bajos, con 6 piezas, baño y servicios, luz eléctrica y gas.—Vargas y Cruz. Huérfanos 1223. Oficina 7. 20-N

$ 200 ARRIENDASE CASA CON hall, ocho departamentos, luz eléctrica, dos cuadras Ejército y Parque. Aldunate, 980. N-20

$ 300 ARRIENDO DOS CASAS, una altos, otra bajos, muy central, aseadas seis piezas. Llaves, Amunátegui 870. N-25

$ 250 MAGNIFICO ALMACEN ESquina, un paso Dlicias, subterráneo, servicios, arriéndase contrato. Serrano 42. N 21

SE ARRIENDA RESTAURANT A persona competente y de responsabilidad, Tratar: San Pablo 3118. 21-N

DEPARTAMENTO, CINCO PIEZAS, cocina, jardín, luz eléctrica, casa sin pensionistas. Canon $ 220. Serrano 420. 20-N

CARTAGENA, PLAYA GRANDE arriéndase chalet amoblado, comodidad e higiene. Manuel Rodríguez 75. 20-N

300 PESOS ARRIENDASE CASA altos ocho piezas. Almirante Barroso 124. Tratar: Sto. Doming

ARRIENDO PUESTO DE CARNE, muy barato. Tratar: Eduardo Matte 1931. 21-N

ARRIENDO PIEZAS ALMIRANTE Barroso. 83. N-30

CASITA ARRIENDO $ 70. BARNAchea 470. N-20

ANIMALES

VENDO HERMOSA YEGUA MONtura, premiada varios concursos hípicos. Regimiento Maturana. 20-N

SE COMPRA UNA BURRA, BUEna lechera. Tratar: Arturo Prat 219. N—22

CABALLO NEGRO, MAESTRO DE tiro pesado, cambio por caballo más liviano de tiro sólo. Domínica 307.

¡VACA, 18 LITROS! TERNERITO, tres días, vendo, Lo Valdivieso. Ñuñoa. Villarroel.

YEGUA TIRO SOLO GARANTIDA, grande, vendo. Seminario 345. N-20

VENDENSE GATITOS FINOS, EN Población León XIII Sofía Concha 22. N-20

CABALLO GRANDE, NUEVO, VENdese barato. Santo Domingo 2177

PERROS COLLYS, MUY FINOS, véndense. Pedregal 230.

BOMBAS

8.a COMPAÑIA DE BOMBEROS LA Unión es Fuerza. — De orden del director se reunirá la Compañía extraordinariamente el Jueves 22 del actual a las 9.30 P. M., a fin de ocuparse de la admisión de voluntarios. —El secretario.

CONTADORES

CONTADOR NECESITO POR HOras. Serrano 398. 21-N.

¿NO TIENE USTED CONTADOR? Pídalo a la Oficina de Contabilidad y Cobranzas de A. Vargas y Cía., Casilla 5013.

COMPRA - VENTA VARIAS

BAÑOS, CALENTADORES, LAVAtorios, hojalatería en general. Antigua Fábrica Mérida, Chacabuco 18 N 2

VENDO BONITA INSTALACION de cigarrería. Inés de Aguilera 1142. Plaza Almagro. 20-N

VENDO MOSTRADOR CON VIDRIEra y vidrieras paradas. Delicias 1769. N-20

VENDESE DE OCASION MOSTRAdor de lingue. San Antonio 439. N—20

ROMANA DE 250 KILOS, DE OCAsión, vendo barata. Victoria num 531. N—2.

POZO DE PLATA. VENDESE TErreno, espléndida situación comercial. Panteón 1181. N-20

250 KILOS GRASA DERRETIDA, pura, vende Carnicería Blanca, sin moscas. Castro 339. N-20

CHICHARRONES, SEIS SACOS, vende Carnicería Blanca, sin moscas. Castro 339. N-20

VENDO LEÑA DE CONSTRUCCION a 7 centavos kilo. Nataniel esquina Eleuterio Ramírez. N-21

PESO, MOSTRADOR, BARATO Vendo. Huemul 1648. N-20

COMPRO FONDO FIERRO FUNDIdo. de 250 litros más o menos. San Diego 1684. N-20

SE COMPRAN RELOJES DESCOMpuestos de pulsera, bolsillo y campana. Recoleta 138. N-20

VENDO BICICLETA MARCA "Push" en perfecto estado. Delicias 3420. N-20

LEÑA MONTE PICADA, MUY SEca, desde 8 quintales, $ 8.40 el quintal; carbón espino 1.a $ 17.50. Bodega Buin. Rancagua 79. Teléfono 987. N—21

BICICLETA COMPRO. REPUBLIca 266. Casa G. De 12 a 2. 20-N

VENDO MOSTRADOR CON VIdriera y vidrieras paradas. Delicias 1769. 24-N

SE VENDE KIOSKO DE LUSTRAR y varias puertas. Cochrane 1767.

MOSTRADOR O VIDRIERA, VENdese barato. Copiapó 1327.

IMPRENTAS: RODON VENDO EN $ 180 Gálvez 642. C-3.

ESTANTES PARA OFICINAS Vendo de ocasión. Nataniel 608. N—21

VENDESE 1,200 TARROS NUEVOS tamaño duraznos conserva. Huérfanos 2747.

COMPRO BRONCE, COBRE; PAgo buen precio. Broncería Bove. San Antonio 46. 25-N

¡OJO! COMPRO UN MEDIDOR DE 10 luces, para gas. Esmeralda 745. N 21

VENDESE ESTANTERIA Y MOStrador apropiada tintorería o lavandería. Santa Rosa 617, casita 1.

SACOS PAPEROS BUEN ESTADO, cómprase. Santa Rosa 488.

VENDO MOSTRADOR Y ARMARIO para Lavandería. Coquimbo 1372, adentro. 21-N.

MOTOR ELECTRICO DE TRES CAballos vendo de ocasión. San Alfonso 52. 21-N.

BAÑOS Y CALENTADORES, GRAN realización. San Alfonso 48. 21-N.

COCINA 3 QUEMADORES A GAS, vendo Santa Isabel N.o 139. 21-N.

VENDO DOS FONDOS DE COBRE, diez y doce arrobas. Negrete 30 86.

CASA DE FONDOS COMPRO, TRAtar Martínez de Rosas 3967. 22-N

ESTANTERIA PARA CIGARRERIA, véndese $ 100. Una puerta con vidrio, $ 100. Vicuña Mackenna 640.

ESTANTERIA CON MOSTRADOR véndese en $ 180. Molina 94. N-20

REDES PARA PESCAR, VENDO 2. forma barrederas. Serrano 472. N-21

CATRE O CAMA COMPLETA VENdo, lana, colchón, $ 230. Serrano 472. N-20

VENDO SACOS VACIOS, PAPEROS y trigueros. Padura 799. N-21

VENDESE COLCHON LANA. SANta Rosa 254. N-21

VENDO ARNES CARRETELA DE vara. Maruri 815. N-21

VENDO ARMAZON MOSTRADOR. Maruri 815. N-21

VENDO O ARRIENDO UTILES carnicería. Independencia 371 21-N

RECEPTOR RADIO-TELEGRAFICO regalo $ 80, probado. Las Quintas 458

CHIMENEA DE MARMOL, PREferese oscuro, se compra. Catedral 1391. 21-N.

OCASION UNICA, POR VIAJE, vendo una clientela al semanal, nueva, precio bajo, es un buen negocio, y con poco capital, tratar Gálvez 886.

COMPRA - VENTA NEGOCIOS

SE VENDE UNA CARNICERIA por no poderla atender, en San Diego número 799, esquina Copiapó. Para tratar. Subercaseaux 55. 20-N

VENDO PAQUETERIA, SIN MERcaderías, con sus instalaciones, con casa habitación. San Diego 659. N-25

VENDO PENSION BUENA SITUAción. San Pablo 1688. N-20

VENDESE NEGOCIO POCO CAPItal, verdulería y carbonería. San Pablo 1951. N-26

VENDO ALMACEN ABARROTES con contrato; anexo depósito de licores; buena venta; casa habitación con gran sitio. Maestranza 682. N—30

PELUQUEROS: POR CAMBIO DE giro se traspasa peluquería y perfumería con buena clientela. Más datos: P. Bernal, Rogelio Ugarte 1252 o E. Bernal. Casilla 309. Viña de Mar. N-20

NEGOCIO MENESTRAS VENDO. Andes 2698. N-20

VENDO NEGOCIO PUESTOS VArios, por ausentarme. Lord Cochrane 699, esquina Eyzaguirre. N—20

NEGOCIO ABARROTE VENDO, poco capital, mensual $ 4,000. Colón Vivaceta. N-20

VENDO NEGOCIO ANEXO LICOres, poco capital. Victoria 1027. N-2

SE VENDE BAR RESTAURANT Segunda categoría. San Diego N.o 1850. N-21

VENDO O TRASPASO CARNICERIA con contrato. Carmen esquina Diez de Julio. N-20

PELUQUERIA DE PRIMER ORden, buena clientela, valor 15 mil pesos, véndese en 11 mil. Se aceptaría socio con pequeño capital, siendo serio y competente. Escribir a Valparaíso. Casilla 3004. 22-N

SE VENDE NEGOCIO ABARROTE y verdulería, con mercadería o sin mercadería. Moneda 2087. 20-N

POR AUSENTARME DEL PAIS vendo la antigua tintorería Francesa, Moneda 2202, 23 años establecida, con poco capital y buena clientela. Tratar: con su dueño. 21-N

POR CONCLUSION NEGOCIO, véndese picadura leñas galpones e instalaciones, sazor para harinas, con derecho arriendo, motor eléctrico. Arriéndase el local. Avenida Yrarrázaval 2461. N-20

VENDO ANTIGUO NEGOCIO DE abarrotes y carnicería, barrio popular; capital: de siete a ocho mil pesos Arriendo barato contrato. Tratar: San Pablo 1182. De 3 a 5. N—21

COMPRO NEGOCIO FRUTERIA O verdulería, con pieza habitación o arriendo un local en barrio comercial. Colón 1554. 20-N

VENDO ALMACEN ABARROTES, por viaje, poco capital, espléndida situación. Víctor Manuel 1451. 23-N

VENDO ALMACEN ABARROTES.— Esquina grande. Canon barato Casa grande, apropiada para poner bodega, entrada para carretela. Tratar: Santa Rosa 1097. 21-N

HABIENDO COMPRADO EL NEGOcio de compra-venta de Jaime Gallofré, Av. Matta 1185, no respondo de ninguna cuenta pasado tres días.—Santiago, 19 Noviembre 1923.—Nieta y Frías. 21-N

DE OCASION SE VENDE MERCAderías y útiles de negocio por liquidación, Arturo Prat 1625, casa 2. 20-N.

SE VENDE UN NEGOCIO FRUTEría, verdulería y abarrotes, con buena clientela. Santa Rosa 290. N—21

HOTEL VENDO MUY CENTRAL, se dan facilidades. 20 piezas. Baños y comedores. Casilla 3095. N—26

ALMACEN POCO CAPITAL, BUEna situación buena venta, vendo en $ 1.300. Pedro Lagos 620, entre Víctor Manuel y San Isidro.

HOTEL ACREDITADO EN ALAmeda, cerca Estación, abundantes piezas, buen contrato, por viaje véndese. Oller, casilla 2278. 21—N

SE VENDE CARNICERIA POR NO poderla atender, en San Francisco esquina de Cóndor. Tratar en el mismo puesto. 22-N

VENDO BAR Y RESTAURANT, 2.a categoría. San Alfonso 1088. 22-N

BODEGA FRUTOS DEL PAIS, vendo muy acreditada, con derecho a llaves, por no poder atenderla. Independencia 952.

VENDESE TALLER RELOJERIA con muy buena clientela. San Alfonso 43. 22-N

SE VENDE UN NEGOCITO CHICO en Santiago Concha 1445. N 22

SALON DE REFRESCO Y LUStrín, vendo. Inés Aguilera 1118. N-21

$ 5,500 VENDESE PELUQUERIA, Y otros anexos que produce muy buena utilidad, arriendo barato y en pleno centro. Diríjase: P. M. Casilla 2614.

GALPONES FERRERIA, ESPACIOso terreno, bodega pasto abarrotes central, otros negocios, vendo. Morandé 833. 21-N.

REGALO EN 700 PESOS NEGOCIO menestras, situación inmejorable. San Pablo 2038.

HOTEL ACREDITADO EN ALAMEda cerca Estación, abundantes piezas, buen contrato, por viaje, véndese.—Oller, casilla 2278.

VENDO NEGOCIO PASTELERIA. salón de baile; se puede establecer restaurant. Utilidad garantida, cinco mil pesos mensuales; arriendo barato; contrato dos años. Casilla 5045.

JABONERIA POCO CAPITAL VENdo. San Pablo 2078. 22-N.

LAVANDERIA SE VENDE, BUEna clientela. Rosas 1326. 22-N

VENDE PENSION, EYZAGUIRRE 1086, en lo que oferten. N-21

$ 500 VENDO NEGOCIO MENEStras, puertas conventillos. Nataniel 850. N-24

VENDO RESTAURANT SEGUNDA categoría, libre 200 metros. San Diego 901. N-24

SE VENDEN GRAN ALMACEN Y Bodega España, otro chico en San Diego. Tratar: Baquedano esquina Andes.

PANADERIA EN PLENA EXPLOtación, buen amasijo y mostrador, vendo u tomo socio muy entendido para dirigirla con algo de capital. Correo N.o 2. Pérez P. N-20

PELUQUERIA, LUSTRIN, VENDO. Independencia 1064. N-20

VENDO NEGOCIO PENSION frente Estación Yungay. Matucana 1335 N-22

CARNICERIA SE VENDE, LINDAS instalaciones con puertas cerradas, en $ 5.000, ventas mensuales $ 6.000 o admito socio con $ 2,000. Tratar Lira 191.

RESTAURANT VENDO ADMITIRIA SOcio $ 1,500, atendiéndolo él, aportando igual capital, local apropiado. Tratar Lira de 11 a3. 21-N

DIVERSOS

SE COSE CALZADO ELAK A $ 0.30 par. Molina 51. N-20

CASA OBRERA, GA
metros; córtase traje
da 110; pantalón
Atiéndese Domingo
na 1080.

INSTALACIONES
facilidad en el pago
statis. Bandera 18
Ro Martínez B.

RADIO R. C. COMP
alto parlante, $ 2,00

LICENCIADOS, BA
para diplomas; cua
graduados, regalo, en
1382.

¡ALERTA! LA TINT
Sorpresa", Camilo Hen
tiene sucursales. Rec
jarse sorprender por
mala fe que invocan
bre. Casa preferida por
por su honradez.

JUGUETES METALIC
mos mayor y menor
y público. Superiores
solidez a europeos.
río en la Fábrica Ba

DISCOS, VICTROLAS,
compra-vende ocasión
49.

DISCOS VICTOR Y OT
cas, últimas novedades
sos, vende San Pablo
particular.

MAQUINA FOTOGRAF
por 24 en 140 pesos.

OCASION: VENDO CO
nómica, dos platos,
Madrid 1182.

VENDO CONDOR EM
Monjitas 851.

¡COMERCIANTES! ¿QU
cobranza que marcha
negocio? Solicítenla a
contabilidad y cobranzas
gas y Co., casilla 501

OJO! A LOS VENDEDO
merciantes para campo
vendibles, buenos des
did y ganaréis buenos
tinez de Rozas 3168.

OPORTUNIDA PARA FAMIL

¿QUIERE UD. COCINAR
económicamente? Compre
"Svea". San Diego 85

SE REALIZAN LINDOS
ros de seda a $ 30, ador
2073.

MANIQUIES ORTEGA
modelos rebajados de
rica: Rosas 1369.

COLCHONES, REPACC
micilio. San Diego

SEÑORAS: TRAJES
véndense por tuto. Espe
la mañana.

PARA TODOS, DE TOD
con facilidades precios
buena mercadería, eco
"La Porteña", Cochrane
da, 1883. Tienda surtida
medida, muebles, calzado
etc

JARDINERA PLAQU
tal, vendo Santa Isabel

PADRES DE FAMILIA
nátegui 779 encontrará
gran cantidad de juguetes
a precios nunca vistos
esta oportunidad.

PROFESIONA

ZURCIDOS INVISIBLES
zurcidor japonés. Especia
especialidad en viraduras
reras, transformaciones
tas San Diego 228. Teléfo
667.

LA SASTRERIA, CLARI
trasladó a la calle Carmen
hechuras con materiales
ra clase desde $ 70.

CASANDRA SAN MARTI
na, atiende partos en su
domicilio; precios módicos
Reyes 52.

COBRANZAS DIFICILES
criminales, civiles, apela
siones efectivas, divorcio
títulos, etc., atiende dia
abogado Jaramillo Arteag
Domingo 1216, teléfono
pa fondos, según conven
tas gratuitas.

CONDOR 1158 CASA
única especialista
nes, Jersey, sedas,
churas, Transformacione
lis.

SEÑORES ARQUITECT
nieros: Vitalicio Chávez
tor, ofrécese inspector
obras, informes compete
Isabel 470.

ZURCIDO INVISIBLE
nos, sobretodos, recibo hech
posturas, limpiaduras.
180,

HOTELES Y PE SIONES

HOTEL "RIVOLI", DELIC
Piezas amobladas muy
Precios módicos.

ATENCION! MATRIMONI
sona sola. Diríjase co
al Hotel Torino Brasil
trará piezas elegantemente
das. Precios muy módicos
la carta. Abierto perma
te.

A PASAJEROS DE
rriendo buen departam
pensión Santa Rosa 69.

PENSION DE MESA
módicos, Santa Rosa 69.

RESTAURANT BUENOS
Recibe pensionistas y da
cualquier
che Alameda 2921.

ESPLENDIDAS PIEZAS
das balcones calle
Santo Domingo 1030.

ARRIENDO PIEZAS CON
pensión a caballero sólo
ble 979.

CASA DE RESIDENCIA
rial", Comida espléndida
liar. Elegantes dormitorios
tranquila. Elegancia confort
3453. Moneda 977, esquina

PIEZA PENSION CASA
lle. San Diego 262.

PIEZA BALCON CON PEN
matrimonio. Prat 306.

PIEZAS CON PENSION PA
milia, se arrienda.

ARTURO PRAT 226, FAMI
norable proporciona pieza

HOTEL BOHEME, SAN A
52, ofrece piezas para viaj
jeros; almuerzo o comida
tos abundantes, té o café
tela de vino $ 2 cubierto
mensual. Orden y seriedad.

CASA SIN PENSIONISTA
dormitorio con pen

ARRIENDO PIEZA AMOB
un salón, con sin pensión
go 291.

FAMILIA ARRIENDA PIE
sión matrimonio. Brasil

ARRIENDO ELEGANTES
amobladas con pensión

FAMILIA HONORABLE ARRIENDA pieza amoblada, caballero extranjero. Cochrane 256 21-N

$ 240 OFREZCO PIEZA AMOBLADA con pensión a matrimonio honorable. Libertad 174. 21-N

FAMILIA FRANCESA, ARRIENDA lindas piezas con sin pensión. Gálvez 202, bajos. 24-N

ALAMEDA 777, CERCA SAN ANTONIO, arriéndase piezas grandes, calle, con sin muebles, pensión. 21-N

ARRIENDO DEPARTAMENTO CON pensión a matrimonio o señora. Matucana 611, esquina Santo Domingo.

ARRIENDO ESPLENDIDAS PIEZAS, baño, con pensión. Serrano 311. N 22

FAMILIA EXTRANJERA, DE Pensión con o sin pieza. Delicias 383.

FAMILIA EXTRANJERA ARRIENDA confortables piezas con pensión. — Teatinos 537 21-N

EN CASA HONORABLES ARRIENDASE pieza con pensión. Jofré 358 12-N

CASA FAMILIA REPARTE PENSIÓN a domicilio. Santa Rosa 617, casa 1.

CENTRALISIMO ARRIENDASE Piezas con pensión, días, meses. Catedral 1257 29-N

ESPLENDIDO DEPARTAMENTO independiente y baño, buena pensión. Lira 176. 21-N.

ARRIENDO PIEZA BALCON CALLE con pensión. Tarapacá 1019 al llegar a Prat. 21-N.

CASA FAMILIA OFRECE ESPLENDIDAS piezas balcones, pensión. Catedral 2429. N—21

CON PENSION ARRIENDO ESPLÉNDIDAS piezas balcón. Calle Libertad 10.

ARRIENDO PIEZA BALCONES calle, con o sin pensión. Sazié 2548.

$ 100 A EMPLEADO O ESTUDIANTE pieza balcón con luz y pensión completa. Amoblada 120. Huemul 406 esquina Cóndor.

INSTRUCCION

CURSO INDIVIDUAL CONTABILIDAD, taquigrafía, mecanografía clases a toda hora, profesores especiales. Academia Pitman. Maule 1076. N—29

ESTA ABIERTA LA MATRICULA de cortes para señora. Tomar datos Av. Matta 424 D-7

INSTITUTO PINOCHET LE-BRUN Huérfanos 1657. Cursos rápidos comerciales, vespertinos idiomas. 24-N

$ 3 MENSUALES, ENSEÑANZA RAPIDA escritura máquina, Ricardo Santa Cruz 757. N-20

PREPARAMOS EXAMENES UNIVERSITARIOS y especiales. Numerosos certificados aprobación Universidad, Escuelas Militar y Naval, etc. Instituto Mercantil, fundado 1904. Estado 289.

ANTES DE MATRICULARSE. — Usted debe imponerse: diplomas de director, nómina de profesores, años de existencia del Instituto, nombres y direcciones de ex-alumnos altamente colocados, certificados de personalidades respetables El Instituto Mercantil, que tiene 20 años, ofrece a usted dichas garantías. Prepara topógrafos, dibujantes, electrotécnicos viticultores, ayudantes de ingeniería agrícola, de ferrocarriles, de minas, de minas, civil y de arquitectos, inspectores y conductores de obras, plan del Estado: cónsules, peritos mercantiles, contadores generales y especiales, taquígrafos, dactilógrafos corresponsales, cajeros, auxiliares de cuentas corrientes, tenedores de libros preparación personal y por correspondencia. Pídase prospectos, 25 pesos mensuales. Estado 239.

$ 3 MENSUALES CORRECTA ENSEÑANZA escritura máquina y taquigrafía, cursos rápidos. Avenida Brasil 863. N-24

INSTITUTO COMERCIAL DE SANTIAGO, Agustinas 1060 Cursos rápidos Contabilidad, Taquigrafía, Inglés, Dactilografía. Preparación exámenes universitarios.

JUDICIALES

POR RESOLUCION DEL 2.o JUZGADO se concedió la posesión efectiva a don Carlos Castillo Urízar a don Eduardo, Lindor, Luis, Corina, Ernesto, Teresa, Humberto, Delia, Salvador, Berta y Ciro Castillo Urízar y Raimundo y Alfonso del Río Castillo.— Setiembre 27. N-23

DECRETO. — POR AUTO DE 5 DE Junio último del Juez del 3.o Juzgado, se ha concedido bajo beneficio de inventario, a doña María M. Lavín de Ríos, Ignacio, Alfredo, Enrique, Augusto y Sergio Ríos Lavín la posesión efectiva de la herencia intestada quedada al fallecimiento de don Pedro Remigio Ríos Iglesias 20-N

POR DECRETO DEL SEGUNDO Juzgado Civil de este departamento de dos del actual, se ha concedido a doña Julia Parada de la Jara, Juana Rosa, Lucrecia, Iria, María Elena, Waldo Enrique, Marta, Laura y César Parada Henríquez, la posesión efectiva de la herencia dejada por doña Lucrecia Henríquez de Parada 25-N

QUIEBRA PASCUAL SPARTANO.— Por resolución del juez del 4.o juzgado Civil, de esta ciudad, de 13 de Octubre de 1923, se ha declarado en quiebra al comerciante de esta plaza don Pascual Spartano, nombrándose síndico provisional a don Humberto Pérez Castro. Se fijó para la primera junta el 26 de Noviembre de 1923 a las 3 P. M. — El Secretario. N-30

INVENTARIO. — EL 29 DE NOVIEMBRE, 10 A. M., en secretaría primer Juzgado Civil, procederé a facción inventario herencia Mauricio Tonolli Ribet.—M. G. Lira. N—2

NOTARIOS, ABOGADOS, ACABAMOS de recibir una buena partida de papel Proceso, el que vendemos a precios bajísimos. Gili Hnos. Bandera 748. Teléfono 362. Dic.-20

QUIEBRA. — POR AUTO DE 27 de Octubre, del señor Juez del 4.o Juzgado Civil, se ha declarado en quiebra al comerciante de esta plaza don Justo Iglesias Martínez. Se nombró síndico provisorio a don Roberto Yávar. Se fijó para la primera junta el 30 del presente, a las 3 P. M. — El Secretario. 30-N

PROPOSICIONES DE CONVENIO.— A las formuladas por don Salomón Susevich, ante el 3.er juzgado civil, de esta ciudad, proveyóse: "Noviembre 5. Por formuladas las proposiciones de convenio, y a fin de discutirlas, cítase a los acreedores a comparendo para el 13 de Diciembre próximo, a las 11 A. M. Fíjese carteles y publíquese avisos en el diario "La Nación", de esta ciudad. — N.o 25,088 —Carlos Valdovinos. — E. Guzmán Secretario. N-22

QUIEBRA HUMBERTO GALASSO. —En solicitud de Huth y Cía., apelando lde la resolución de 3 de Octubre del presente año, que da por aprobado el convenio, se proveyó: "Santiago, 10 de Octubre de 1923 —Concédese.—C. Valdovinos — C. Covarrubias."

ANTE CUARTO JUZGADO REMATARANSE Noviembre 20 tres P. M. sitios tres, cuatro diez y seis, y diez y siete. Población Resa. Mínimum: $ 1.800. Datos: Julio Saavedra-Morales.

LIBROS Y ESTAMPILLAS

VENDO ALBUM IMPORTADO para discos .Carreras 415. 21-N

A DISPOSICION DEL PUBLICO SE encuentra en venta el "Guía Noticioso de Santiago", editado por el Comisario de Policía, don José A. Díaz Marfull. Para los pedidos, dirigirse a Chiloé 1636, Casilla 1830, o Monjitas 424. Teléfono 1551. N-20

COMPRO LIBROS, REVISTAS, ESTAMPILLAS. San Diego 143. 22-N.

MUSICA

DESOLACION, SHIMMY BOLIVIANO, del maestro Dávalos; el éxito más grande de la temporada. Casa Berges. Prat 4. Dic. 21

CONNEY ISLAND, SHIMMY, FACIL de hermosa melodía. Casa Berges. D-21

BURRITO, ONE STEP, LA PIEZA más tocada por todas las orquestas de Santiago. — Casa Berges, Prat N.o 4. Dic.-21

MAQUINARIAS

MAQUINA UNDERWOOD OCASION vendo Bandera 82. N 30

MAQUINAS WOODSTOCK, OCASION Bandera 82 N 30

CAJAS DE FONDOS. BANDERA 82. N 30

COMPOSTURAS MAQUINAS ESCRIBIR Bandera 82. N 30

MAQUINA ROYAL, $ 300. BANDERA 82. N 30

MAQUINAS ESCRIBIR ALEMANAS Bandera 82. N 30

CINTAS PARA MAQUINAS ESCRIBIR Bandera 82. N 30

[illegible] MAQUINAS ESCRIBIR Bandera 82. N 30

MAQUINAS ESCRIBIR, TODA MARCA, ocasión Bandera 82 N 30

CAJAS DE FONDOS BANDERA 82 N 30

CINTAS PARA TODA MAQUINA escribir Bandera 82 N 30

MAQUINA HUINCHA PARA CORTAR de C. H. Danez París, especial para marquetería. Se vende. Carmen 667. N-22

COMPRO SIERRA TROZADORA, mecha mecánica doble y ejes o transmisión con descansos.—E. B. d. Casilla 2050. N—20

MAQUINAS DE COSER. EN NUEVAS, tengo La Reina, La Precisa, La Original Victoria; en usadas tengo constantemente, de verdadera ocasión. Taller especial de composturas. Brasil 17. D—2

COMPRO OCASION MOTORCITO 3 caballos marca A. E. G. Franklin 1057. N-21

MAQUINA HARNEADORA STUBB importada N.o 2, en perfecto estado, véndese en 700 pesos. Bulnes 84. 20-N

VENDO MAQUINA CALADORA, Libertad 18. N—26

CALADORA, ESCOPLEADORA, ESPIGADORA, serrucho, motor trifásico 7 1|2 caballos, correas, poleas, bancos, repuestos. Vendo, Santa Isabel 115.

VENDO MAQUINA DE RAYAR, cartonera y tipos. Rosas 2076.

DOS MAQUINAS HELADERAS, DE cobre; botes vendo. Coquimbo 1389, Jabonería. N 21

SOLDADURAS, SOPLETES Y MANÓMETROS importados realizamos una partida a precios fuera competencia. Dirigirse: casilla 3932. N-21

MAQUINA PIE SINGER VENDO. Diez de Julio 613

SE VENDE UNA MAQUINA BLAK, Molina 51. N-20

MOTOR ELECTRICO PARA PIANO o dentista, para pulir. Serrano 472 N-20

MATERIALES DE CONSTRUCCION

TUBOS DE CEMENTO DE 3 PULGADAS, a 50 centímetros, curvas por mayor, gran rebaja. Lira 715. N—26

AL PUBLICO: LA SOCIEDAD Compañía Instalaciones Eléctricas, ejecuta toda clase trabajos de luz y fuerza motriz. Da grandes facilidades pago. Agustinas 1320. Teléfono 3862 Casilla 773. N-30

MOSAICO CUALQUIER DIBUJO, artificiales ladrillo doble para garaje tiene existencia. Lira 715. D—5

COCHRANE 1383, VENDO MADERA y lingue usado. N-20

CLARABOYA - CUPULA DE FIERRO, con tijerales, en viga armada 8.50x5.50, se vende. Campo de Marte 105, esquina SO. de Manuel Montt. N—20

VENDO PUERTAS, VENTANAS Y zinc negro, Nataniel esquina Eleuterio Ramírez. N-21

COCHRANE 1383, VENDO MADERA y zinc usado. N—22

DEMOLICION AGUSTINAS 728. Realizo puertas, ventanas, gradas mármol, maderas pino, mamparas, etc.

COMPRO ADOBES Y LADRILLOS composición, usados. Gay 1748.

TEJAS USADAS, VENDO VARIOS miles. Doy puestas domicilio. Matucana 961. 21-N

MAMPARAS DE OCASION COMPRO. Ramírez, Casilla 1017. N 22

ADOBES MUY BUENA CLASE, vendo. Conferencia 1201. N-21

SE VENDEN ADOBES PARA TABIQUES. Pedro Lagos 1338. N 21

DE OCASION SE VENDEN MADERAS de roble sacada de un galpón, por grandes y pequeñas cantidades hay de todas dimensiones en muy buen estado, tratar. Aprovechen los constructores Washington 1401, esquina Victoria.

ZINC ACANALADO BARATO vendo. Víctor Manuel 1951.

COMPRO TODA CLASE MATERIALES para construcción de tres almacenes, de 6 por 9 metros. Pago al contado. Padura 799. N-21

MEDICINA

EXAMEN DE LA VISTA GRATIS en el Almacén Optico Ahumada 264, atendido por el especialista titulado Rotter. Gran surtido de toda clase de anteojos y lentes a precios bajísimos. E-13-1924

GONORREAS NUEVAS ANTIGUAS, impotencia, sífilis, afecciones prostáticas en ambos sexos. Leucorreas, curación radical garantizada en pocos días. Sistema nuevo propio. Estudios en Clínicas extranjeras. Atiendo enfermos provincias por correspondencia. Toda consulta gratis. Facilidades de pago. Diariamente de 9 A. M. a 7 P. M.; nocturna 8 a 10. Festivos, de 9 a 12. San Antonio 41, casilla 2756. Clínica y Laboratorio Médico Dr. Lefevre. 26-N

Arsenogbina

Tónico enérgico para convalecientes y niños débiles.

APLIQUESE MAQUINA WANDDA, Eyzaguirre 1180 próximo Gálvez. Policlínico. Salud y fuerza. 31-O

ENFERMEDADES VENEREAS, vías urinarias, impotencia, sífilis. Clínica doctor Lefevre, San Antonio 41, —Atiende sección nocturna, de 8 a 10. Consulta gratis. 2-D

ENFERMOS: ESTOMAGO (ACIDEZ dispepsia) riñones, hígado intestinos, vejiga, etc., sanarán radicalmente, pocos días, con Té Araucano (sabia combinación científica de yerbas medicinales). Paquete, $ 3 10. Unicamente: San Ignacio 247 o Bandera 161, 2.o piso. Pedidos de provincias. Casilla 5052. 30-N

MASAJE MEDICO ELECTRICO. Francisco Lenti, estudios en Italia. Especialidad enfermedades articulares, parálisis, reumatismo, neuralgias, úlceras, tumores cancerosos y del vientre. Consultas: de 2 a 5. Arauco 827. Enero 3

COLOCO INYECCIONES MUSCULARES y Extravenosas. Atiendo enfermos. Sotomayor 147 20-N

GABINETE DENTAL, MATUCANA 1070 (entre Andes y Mapocho). Trabajos rápidos, garantidos. Precios módicos. Consultas: 8-12, 2-7. N—20

INYECCIONES INTRAVENOSAS coloco, Neosalvarsan $ 3; otras 2 y 1. San Antonio 830. 21-N

CLINICA DENTAL DEL DOCTOR Depetris. Trabajos modernos, rápidos, económicos. Facilidades pago. Av. Matta 319 A. 24-N

MUEBLES

MUEBLES FINOS: COMEDORES, dormitorios, salones dorados, vende: Fábrica. Nataniel 464. Marzo 23 1924

BAÑO ENLOZADO, CALIFONT, muy buen estado, véndese barato. Buenos Aires 270. 20-N

MUEBLES DORMITORIO, COMEDOR, salita, escritorios hall refrigeradores, ofrecemos, fabricamos todos estilos. Sillas todas clases, desde 100 pesos. No compre sin consultarnos. Facilidades de pago. "Antigua Fábrica Nacional de Muebles" Copiapó 1050, entre Prat y San Diego. N. O.

COMPRO MENAJES DE CASA TODA clase muebles, plaquées y joyas, San Diego 46. El Aguila. 7-F

ARQUITECTOS O PARTICULARES, ofrécese carpintero competente construcciones interpretación planos, etc. V. H. Chillán Nuevo 1085. — Valparaíso. 3-M

DISCOS, VICTROLAS, NOVELAS, compra vende ocasión, San Antonio 49. N-26

HULES PARA MESA Y BAÑOS importados por la casa, tenemos desde 5 pesos el metro. Bandera 748 Dic.-20

REGIO CATRE-CUNA BRONCE, vendo. Sevilla 1285. (Independencia). 21-N

DE OCASION VENDO VICTROLA. Eleuterio Ramírez 623. N-20

COMPRO TODA CLASE DE CATRES, cocinas viejas, en cualquier estado. San Pablo 2569. N-20

POR VIAJE VENDO MENAJE IMPORTADO. 12 a 4. Huérfanos 1886. N—20

AUTOPIANO EN PERFECTO ESTADO y piano de ocasión, vendo. Verlo: de 1 a 6. Santo Domingo 1923. N-21

VICTROLA VICTOR Y GRAN GRAMÓFONO de concierto, único en Chile, ocasión, vendo. San Pablo 2215. 21-N.

ALFOMBRA DE UNA PIEZA DE linoleum realízanse. Rosas 922. 20-N

SE VENDE UN APARADOR. SAN Francisco 1456. N—21

POR VIAJE REALIZASE GRAN espejo salón y amoblado escritorio cuero. Verlo 3 a 6 P. M. Gay 2535. N—21

ARCHIVADORES DE ROBLE AMERICANO y amoblado, cojines de cuero se venden de ocasión. Pío IX 420. N—27

COMPRO MENAJES DE CASA TODA clase muebles, plaquées y joyas. San Diego 460. "El Aguila".

BILLAS, DOS MESAS INGLESAS y una francesa, vendo. Bandera 552, oficina 18.

VENDO AMOBLADO DORMITORIO tres cuerpos, comedor, salón, estantes libros, cocina económica. Matucana 611.

DOS ROPEROS LUNAS BISELADAS, grandes peinador, veladores, catre bronce inglés, catre para niño, dos trinches mármoles plomos, aparador nogal, baño vendo baratísimo. Eyzaguirre 591.

VENDESE ESCALA PARA CASA, de un brazo, en buen estado, en 200 pesos. Además, trescientos ladrillos de composición. Claras 149. N 21

PIANO IBACH, FLAMANTE, VENDO ocasión, facilidades pago. Ahumada 31

OCASION: VENDESE VARIOS muebles, verlos: 10 a 4. Eyzaguirre 1330. N-21

SE VENDE BAÑO CALENTADOR y mesa comedor. Serrano 92.

PIANO DE ESTUDIO VENDO $ 500. Arturo Prat 748.

PIANO ALEMAN CLAVIJERO bronce, vendo ocasión. Arturo Prat 748.

MUEBLES, LIQUIDACION MENSUAL. Dormitorios, 550; escritorios dobles cortinas, 400; juegos escritorios, 500; salones, salitas, etc., con facilidades de pago. Especialidad estilo colonial. Fábrica Nacional de Muebles. Serrano 398 esquina Cóndor. Teléfono 95, Matadero. 24-N.

POR CAMBIO DE DOMICILIO vendo rico piano alemán, amoblado salón $ 220; dos cortinajes, $ 70; diez alfombrados, desde 60; amoblado cuero, estante libros, escritorio, amoblado comedor, sillas, ropero espejo, 120; peinador espejo, 60; cómodas, amoblado dormitorio laqué blanco, catres bronce y fierro, cocina carbón, caldero bronce, rica cocina gas niquelada, importada, 240; paragüero, baño, plantas, infinidad ricos muebles antiguos, caoba. Santo Domingo 2222.

PIANO ALEMAN IBACH VENDESE ocasión. Maestranza 579. 22-N.

PIANO ALEMAN, REGIO, MARCA Nagel vendo. Huemul 620 22-N.

PIANO KOLHER, TRES PEDALES, véndese. Cochrane 181. 22-N

PIANO MUY BUENO Y OTROS del menaje véndese de ocasión. Estado 15.

VENDO MUEBLES MOUQUET MESA. Molina 339. 20-N.

VENDO MENAJE DE CASA, PALMERAS Fenix y bambúes. Arturo Prat 474. 22-N.

AMOBLADO FELPA VENDO. CARMEN 880. N-21

PAR CATRES BRONCE, SOFAES bronce. Diez de Julio 613.

COMPRO PIANOS PAGANDOLOS inmejorablemente aún deteriorados. Delicias 2625. N-20

VENDO BARATISIMO, AMOBLADO salón, espejos grandes, consolas doradas, alfombras, cortinajes, amoblado escritorio, archivadores, estantes, libro, escritorios, baño enlosado, paragüero, peinadores, cómodas veladores, roperos, catres fierro y bronce, colchones, cunas, catre niño, coche guagua, aparadores, trinches, sillas comedor, mesas, cocinas económicas, máquinas de escribir, lámparas y muchísimos otros muebles. San Diego 106.

VICTROLA DECCA REGALO $ 150. otra grande riquísima $ 550. Las Quintas 458. 21-N.

AMOBLADO SALON 200, ALFOMBRADO salón 80, otro 40, espejo grande 60, escritorio 40, estante libros 40, guardarropas tres cuerpos, desarmable 80, cómoda 40, peinador 50, dos marquesas 80, catre 60, para niño 40, baño califont. San Isidro 548.

ROPERO CON ESPEJO 150 SIN ESPEJO 40, peinador grande mármol espejo 160, veladores desde 15, catre bronce 150, laqué bronce 60, colchón lana 80, baño zinc 40, diván 60, juego dormitorio inglés mármoles plomos, espejos biselados 600, juego comedor inglés 800, dies alfombras desde 80. San Francisco 383.

RICO ELEGANTE PIANO AFAMADO, Esard, vendo, $ 1,200. Sotomayor 45. N-20

VENDO: SALON DORMITORIO, comedor, alfombras y varios. Horas 1 a 5. Catedral 2810.

OCUPACIONES (Necesitan)

SEÑORITA OFRECESE OCUPACION decente. Bascuñán Guerrero 671.

JOVEN HONORABLE, RECOMENDADO, activo, desea cobranzas o comisiones. Huérfanos 2747.

SE OFRECE MODISTA EN TRAJE de señora, para casa comercial o taller. Dirigirse: Eleuterio Ramírez 1140, por correo.—M. D. v. O.

SEÑORITA OFRECESE OCUPACIÓN decente escribe a máquina. Bascuñán Guerrero 671.

SE OFRECE SEÑORA PARA ATENDER persona sola o casa, Morandé 32.

MASAJISTA - ENFERMERA COMPETENTE ofrécese para ésta o fuera de Santiago. Casilla 2885.

SE OFRECE NIÑA PARA PIEZAS o comedor para poca familia. Monjita 366

EMPLEADA PARA LA COCINA, piezas o comedor, se ofrece. Exige poco sueldo, admitiéndola con guagua. Tiene muy buenas recomendaciones. Calle Chiloé 1666. 21-N.

OCUPACIONES (Ofrecen)

TIPOGRAFO AYUDANTE NECESITO. Santo Domingo 1645.

REPARTIDOR DE VINOS CON clientela y garantía necesito. Viña, paradero 12 carros a Lo Ovalle. N-22

SE BUSCA UN QUESERO ESPECIALMENTE competente en la fabricación de quesos bola. Casilla 73-D. N|O

SE NECESITA UN SACADOR DE punteros. Arturo Prat, 1842. N-20

SE NECESITA UN TORNERO MECÁNICO y dos mecánicos para Lontué Pormenores y referencias: Washington 1306. N—20

TALLADORES NECESITAN. DELICIAS 1639. N-20

GOTICOS NECESITAN. MERCED 386. N-20

SE NECESITA BUEN PUNTEADOR. Gálvez 1043. N-20

BUENOS RETOCADORES DE AMPLIACIONES, necesítase. Ahumada 364 20-N

BUEN SUELDO EXTRA, PUEDEN ganar, sin abandonar su ocupación, hombres y mujeres, dedicándose a colorar tarjetas postales ya diseñadas. Trabajo fácil de aprender. Pidan detalles, a La Comercial, casilla 1531. Valparaíso. 20-N

PELUQUEROS SERIOS, NECESITO dos, seguro hasta 300 pesos según competencia. Escribir a Valparaíso, Casilla 3004. 20-N

BUENOS PLANTILLEROS NECESITO. Bascuñán 383. N-20

[illegible] PARA CLAVADOS necesito. Carmen 857. 20-N.

NECESITO CERRAJERO COMPETENTE y oficial. Andes N.o 2336. N-20

NECESITO CARPINTEROS GOTICOS. Arturo Prat 1302. N-20

HERRERO CARROCERO COMPETENTE necesito. San Francisco 964. N-20

ESCALERERO NECESITO. — ESPERANZA 275. N-20

TAPICERO COMPETENTE, Y UN niño aprendiz, necesito. Serrano N.o 630. N-20

ZAPATERO DE LUIS XV, NECESITO. Maestranza 656. N-21

NECESITO VESTONERO, 6 VESTONERAS trabajo adentro y composturas. Sastrería López. Merced 773 N-20

CHAUFFEUR PARA EL CAMPO necesítase con muy buenas recomendaciones. Tratar en Sto. Domingo 1114. 20-N

NECESITO RELOJERO COMPETENTE. Delicias 207. 20-N.

EMPLEADO PRACTICO BOTICA, con muy buenas recomendaciones, necesito. Recoleta 701. 20-N.

APRENDICES Y PANADEROS, NECESITO. Bellavista 112. 20-N.

CARPINTEROS Y OFICIALESPARA concreto, necesito A. Barroso 48. 20-N.

MESONERO NECESITO, BAR "MI Fama". Delicias 2771 20-N

PELUQUERO NECESITO. PORTAL Vega Central N.o 2. Andrés Bello esquina Salas.

REPARTIDOR SEPA DESPOSTAR necesito Carnicería. Maestranza 197.

MAESTROS CARPINTEROS COMPETENTES para colocación puertas, etc., necesito en la obra. San Isidro 615.

NECESITO BUEN TAPICERO. SAN Pablo 2567. N—21

NECESITO ZAPATERO COMPOSTURERO, Manuel Rodríguez 455. N—21

APRENDIZ SEPA COSER DOCUMENTOS, necesita: Encuadernación Europea. Santa Rosa 46.

NECESITO UN NIÑO DECENTE de 14 a 15 años, con recomendaciones, para paquetería; con cama adentro. Maestranza 444.

EMPLEADO Y UNA SEÑORITA necesitamos, Venegas Salas. Plazuela Santo Domingo.

HERREROS CARROCEROS, ARMADORES, majadores y buenos ruederos, necesítase. Avenida Las Quintas 72.

PUNTEADOR, SEPA COSER BLAKE y claveteadores, necesito. Rogelio Ugarte 1391. 21-N

CARPINTEROS ENMADERACION necesito. San Diego 432.

MOZO 12-14 AÑOS PARA BOTICA, necesito. San Ignacio 1105. 22-N

NIÑO NECESITO DE 15 A 17 AÑOS para aseo y mandados, con muy buenas recomendaciones. Teatinos 86

JARDINERO HORTELANO EXTRANJERO, casado, se necesita para cuidar quinta. Tratar: Dominica 416. de 8 a 10 y de 2 a 4.

NECESITO PICADORES DE LEÑA competentes. Bodega El Porvenir, Eyzaguirre 1124.

MAESTRO GASPITER NECESITO, inútil si no es competente. Jofré 288. N 21

COPERO NECESITO. MERCED 837. N 21

MOZO PARA EL ASEO Y QUE ENTIENDA en carpintería con informes necesita la Imprenta y Litografía La Ilustración. Santo Domingo 863.

CARPINTEROS MUEBLISTAS Y góticos, necesito. Santa Rosa 342. 21-N.

NECESITO HOMBRE FORMAL que sepa hacer preparaciones boticas. Exijo muy buenas recomendaciones.

MOZO MUY ACTIVO, MORMAL Y honrado necesita botica. Delicias 1344.

REMATADOR CALZADO NECESITO, Valparaíso 1064, casita 22

TALLER ANGLO GERMANICO, Bandera 233, precisa mecánicos máquinas de escribir, etc. N-21

NECESITO REPARTIDOR DE LECHE separe su trabajo de puestos. Pablo 154. N-21

NECESITO DIEZ CARPINTEROS, pocas herramientas, buen precio. Sargento Aldea 1052.

RESPUESTAS A NUESTROS LECTORES

LAS PERSONAS CUYAS CONSULTAS NO APAREZCAN RESUELTAS EN EL DIARIO, SERAN ATENDIDAS PERSONALMENTE POR EL REDACTOR DE LA SECCION, LOS DIAS LUNES, MIERCOLES Y VIERNES, DE 5 A 5.30 DE LA TARDE.

PORQUE, POR QUÉ Y PORQUÉ

Ignorante, Santiago. — ¿En qué casos se usan las expresiones porque, por qué y porqué?

Se usa por qué en frases interrogativas y dubitativas; y portas y siempre que desempeñe en la oración el oficio de conjunción causal. "¿Por qué no has contestado?" —"Porque ignoraba tu domicilio". — "Cuando te lo dije era porque lo sabía".

Por último, cuando es sustantivo y denota la causa, razón o motivo de alguna cosa se ha de escribir porqué acentuado y formado un solo término: "Yo bien quisiera averiguar el porqué de tanto circunloquio".

LIBROS DE CONTABILIDAD

Lector, Santiago. — ¿Qué libros de contabilidad está obligado a llevar en su negocio el dueño de una cigarrería que no ha invertido más de mil pesos en mercaderías y cuya venta diaria no llega ni a cincuenta?

Si a este comerciante se le ocurre poner, además, un lustrín y vender papel, sobres y estampillas ¿cómo debe anotar en sus libros estas ventas diarias tan difíciles de controlar y apuntar separadamente?

Con arreglo a lo dispuesto en el artículo 30 del Código de Comercio los comerciantes al por menor — y se entiende que lo son los que venden directa y habitualmente al consumidor— no están obligados sino a llevar un solo libro, encuadernado, forrado y foliado; y en él deben asentar sus compras y ventas diariamente.

En este mismo libro formarán—dice la ley—al fin de cada año, un balance general de todas las operaciones de su giro.

En cuanto a las dificultades provenientes del diverso giro de sus negocios puede usted solucionarlas anotando diariamente sólo el valor total de las ventas en el libro respectivo.

Terminamos haciéndole notar que estos libros de contabilidad están gravados por el N.o 105 del artículo 7.o de la ley, de 23 de Febrero de 1921 con una contribución de cinco centavos por cada hoja.

PARA LIMPIAR CRISTALES

Interesado, Rancagua.—¿Cuál es el mejor procedimiento para limpiar objetos de vidrio o de cristal?

Una mezcla de magnesia calcinada y de bencina es excelente, porque no deja residuos en los intersticios. La magnesia debe estar apenas húmeda y no en papilla.

Cuando se trata de espejos u otros objetos que importa no rayar, se emplea la creta precipitada, que está exenta de materias duras. Con tal objeto se vierten en medio litro de agua hirviente dos o tres cucharadas de vinagre y luego 50 o 60 gramos de creta. Después se extiende este líquido sobre el espejo por medio de un trapo y cuando esté seco se frota con otro trapo muy viejo de algodón.

DETERMINACION DEL SALARIO

Resultados muy buenos se obtienen también con un producto denominado Poli, especie de jabón o pasta que sirve admirablemente para la limpieza de objetos de vidrio, mármol, cristal, loza, etc., etc.

Accidentado, Santiago.— ¿Qué se entiende por salario para los efectos de la Ley de Accidentes del Trabajo?

¿Está constituído el salario por el sueldo fijo que gana el obrero o forman parte de él las comisiones sobre la venta que se le hubiere asignado?

La ley no es precisa en este punto, pues se limita a definir el salario anual diciendo que es el jornal que ganaba el obrero el día del accidente, multiplicado por trescientos o el sueldo mensual del empleado multiplicado por diez.

En el reglamento dictado por el Gobierno para la aplicación de la ley se resuelve la dificultad precisando en los siguientes términos el concepto legal del salario: "Con arreglo a lo establecido en el artículo 10 de la ley, entiéndese en general por salario la remuneración o remuneraciones efectivas que gane el obrero en dinero o en otra forma, por cuenta del patrono a cuyo servicio esté cuando el accidente ocurra, ya sean aquéllas en concepto de salario fijo o a destajo, ya por horas extraordinarias o bien como primas, gratificaciones, participación en los beneficios, etc., etc.

ZENON.

MUEBLISTAS NECESITO. VERGARA 677.

CARPINTEROS ENMADERACION, necesito cuatro. San Ignacio 201, pasado Zanjón Aguada.

MUEBLISTAS NECESITO. Coquimbo 550. N-21

NECESITO MUCHACHO PARA bodega. San Francisco 697. N-21

CORTADOR SASTRE NECESITO, casa Juan 2.o Moreno. Chacabuco 4. N-20

PELUQUERO NECESITO, DE FIRME. Delicias 3431. N-20

ZAPATEROS, ESTAQUILLADOS necesito. Grajales 2780. N-20

MUCHACHOS PARA TRABAJO pastelería, necesito. Chacabuco 94. N-20

NECESITO MOZO FORMAL PARA restaurant. Esperanza 1056. N-20

PLANTILLEROS COMPETENTES, necesita la fábrica de calzado, Molina 51.

ZAPATEROS BLAK LUIS XV, SE necesitan. Molina 51. N-20

CARPINTEROS PARA HACER CAJONES se necesita. Molina 51. 20-N

PLANTILLEROS OBRA LUIS XV, necesito. Avenida Matta 364. N.-21

ZAPATEROS ARMADORES NECESITO, Av. Matta 364. N-21

SE NECESITA AYUDANTE CARNICERÍA. Moneda 1482. N-20

CARRETELERO NECESITO, RECOMENDADO, reparto leña, carbón, Gálvez 171. N-20

TRABAJADOR HONRADO, NECESITO. Gálvez 171. N-20

ZAPATERO SEPA TODO TRABAJO, necesito. Franklin 1363. N-20

SACADOR PUNTERA, NECESITO. Fábrica Calzado, Huemul 2216. N-20

TAPICERO MUEBLES MOUQUET, necesito para un arreglo, Seminario 345. N-20

NECESITO UN CORTADOR DE carne. Independencia 870. N-22

NECESITO PELUQUERO. INDEPENDENCIA 558. N-21

JOYEROS Y RELOJEROS COMPETENTES, necesito. San Diego 214. N-20

ZAPATEROS OBRA DE HOMBRE y Luis XV, necesito, Recoleta 381. N-20

SE NECESITA UN ENCUADERNADOR imprenta. Vásquez 183. N-20

ZAPATEROS PREPARADORES cortes, necesitamos. Nueva Valdés 937. N-20

NECESITASE SACADOR PUNTERAS. Fábrica calzado. Chacabuco 554.

OPERARIOS LUIS QUINCE, COMPLETO, bien pagado, necesito diez. Cumming 356.

OFICIALES DE ALBAÑIL NECESITA Compañía 2749.

ZAPATEROS OBRA DE HOMBRE, necesito, pago buenos precios, Brasil 419. 21-N.

ZAPATEROS PLANTILLEROS NECESITO, trabajo permanente, Brasil 419. 21-N.

COCINERO H O COCINERA SE NECESITA. Restaurant Teutonia. Bandera 843.

MECANICOS COMPETENTES Y SERIOS, necesita garage Diez de Julio 427. 21-N.

ELECTRICISTA EMBOBINADOR, necesito. Delicias 250.

PINTOR NECESITO. DELICIAS 250.

MAESTROS ESTUCADORES COMPETENTES necesito. San Isidro 615.

TAPICEROS NECESITO. COPIAPO 133.

NECESITASE MOZO PARA EL aseo. Grand Hotel, Galería Alessandri. 20-N.

LABRADOR DE TACO SE NECESITA en la Fábrica de Calzado. Amunátegui 916.

NECESITO CERRAJERO Y BUEN mecánico de banco. Bulnes 216. N-21

SE NECESITA ENCUADERNADOR de libros en blanco. Serrano 269.

SE NECESITA NIÑO PARA MANDADOS. Serrano 269.

NECESITO PINTORES COMPETENTES. Vicuña Mackenna 1517, esq. Victoria

NECESITO ZAPATERO COMPOSTURERO, Independencia 1574. N-21

NIÑO LUSTRADOR NECESITO. Santa Rosa 410.

NIÑO, APRENDIZ CARPINTERO necesito. Maule 627.

NECESITO MAESTRO Y OFICIAL mueblista. Calle Libertad 834.

PINTORES NECESITO. HUERFANOS N.o 2875.

CARPINTERO PARA HACER CAJONES, se necesita. Independencia 835. N-21

AGENTES ACTIVOS SE NECESITAN para la venta de jarabes y licores. Campo de Marte 215. De 10 a 11 y 5 a 6 P. M.

NECESITO COPERO CHILOE 2026.

CARRETELERO SIN VICIOS BIEN recomendado necesito, Almacén Vega Central 92, interior, al lado administración.

JOVEN COMPETENTE EN LIBRERIA, necesítase, con buenas referencias. Puente 782. 21-N

NIÑO NECESITO PARA ASEO CASA. Huérfanos 2494.

NECESITO MUEBLISTA COMPETENTE refaccionar muebles. Huérfanos 2494.

NECESITO BUEN MAESTRO HOJALATERO, 21 de Mayo 573.

NIÑO 14 AÑOS PARA SERVICIO casa con recomendaciones, necesítase. Compañía 1513. 26-N.

NIÑO O NIÑA COMO DE DOCE años, mandados necesito. Mercado Central, Cafetería comedor número 8.

AYUDANTE CORTADOR PARA MÁQUINA automática necesitamos. Indispensable competencia. Santo Domingo 1645.

CARPINTEROS PARA COLOCACIÓN de puertas. Loreto 491. 21-N.

NECESITO PRENSISTAS. ROSAS 2076.

CARPINTEROS Y ALBAÑILES, necesito. Olivares 1327.

MOZO JOVEN SE NECESITA. MAPOCHO 2502.

PRENSISTA PEDAL NECESITAMOS. Cueto 747.

NECESITO JOVEN PRACTICO EN contabilidad. Casilla 3222. N—21

BARNIZADOR ESPECIALISTA imitaciones, necesito. Sotomayor 45.

SOMBRERERO COMPETENTE NECESITO. Chacabuco N.o 9. N—21

EMPLEADO PARA LA VENTA DE calzado, que sea competente, necesito. Condiciones: $ 150 y el 2 por ciento. Alameda 2459.

CORTADOR DE CARNE COMPETENTE, con recomendaciones se necesita. Delicias 3429.

NECESITO COSEDOR PLANTILLA. Andes 3403, altos 14.

TRABAJADOR PARA BODEGA NECESITO. Inútil presentarse sin tener buenas recomendaciones. Puente 574, Casa M. Aguiló.

NECESITO MAJADORES - CARROCEROS competentes. Arturo Prat 1824.

NECESITO GASFITER Y HOJALATERO. Washington 1424. N 21

TRABAJADOR CON CARNET, PARA carretela, necesito. Prat 1676.

NECESITO MUCHACHO ENTIENDA abarrotes. Santa Rosa 1601.

BOTERIA LA ECONOMIA, DE RAFAEL Inostroza, necesita buen composturero. Victoria 1080. N 21

MUEBLISTAS COMPETENTES EN muebles para vitrola necesito. Copiapó 1438.

SASTRES, COSTURERAS Y OPERARIOS. San Diego 1885. N 21

SE NECESITA MOZO INSTRUIDO para bodega. A. Prat 1840.

SE NECESITAN OFICIALES COMPETENTES. A. Prat 1840.

NECESITO COMPOSTUREROS Y aparadores. Av. Matta 950. N 21

NECESITASE COPERO PARA Restaurant Matucana 5. 20-N.

NECESITO MAESTRO PARA HACER bañitos para helados. Germán Riesco 4723.

NIÑO 13 AÑOS CUIDAR OFICINA necesito. Bandera 161. 2.o piso.

SE NECESITA UN NIÑO. AHUMADA 199.

NECESITASE DUO, GUITARRISTA y mandolino o violín para quinta de recreo, Santa Nicolasa, para el Domingo. Que uno cante. Fariña 439 casa 3, de 12 a 1 P. M.

MOZO CON BUENAS RECOMENDACIONES de casas comerciales, encontrará ocupación en Catedral 3152. 21-N.

CARPINTEROS NECESITO MONEDA 1388.

CARNICERIA PARIS, NECESITA un ayudante cortador, recomendado; buen sueldo, Rancagua 98. N-21

NECESITO BUENOS CERRAJEROS. Cueto 168.

NECESITO NIÑO ASEO ESTABLO. Almirante Barroso 756.

COPERO, CAMA ADENTRO. NECESITO. Hotel Hispano Americano. San Diego 142.

CARNICERIA MONEDA ESQUINA San Martín, necesito cortador con recomendación.

NECESITO RUEDERO Y MAJADORES. Avenida Horacio Fabres 621. 21-N.

MATRIMONIO CON HIJO GRANDE, para que trabajen quinta frutal, necesito. San Pablo 2702.

MATRIMONIO PEON COCINERA necesito. Avenida Pedro Valdivia 231.

NECESITO MATRIMONIO SOLO: él hortelano, ella lavandera. 21 Mayo 706, Tienda Las Rosas. N-22

PROVIDENCIA. BARROS ERRAZURIZ N.o 10, proporcionará a Ud. buenísimas empleadas. Haga la prueba. Y será nuestro mejor propagandista.

PARA TALCA SE NECESITA UNA institutriz francesa o chilena, que sepa algo de francés, para ocuparse de la educación de una niñita. Dirigirse a ésta por carta a A. G., Dieciocho 192. N-21

SE NECESITAN AYUDANTAS VESTONERAS, buen sueldo, trabajo permanente. Independencia 260-B. N 20

NECESITO BUENAS COSTURERAS en trajes de señoras. Cueto 555. 20-N

APARADORA NECESITO. — MAESTRANZA 656. N-21

NECESITO BUENAS AYUDANTAS vestoneras. Borjas 185. N-20

NECESITO SEÑORITA AYUDANTA mesonera. Copiapó 1472. N-20

URGENTE, AYUDANTA MODAS.— Marín 47, casa 4. 21-N

APARADORAS, NECESITO. YRARRÁZAVAL 707. 20-N.

BUENA POLLERERA, NECESITO. Maison Pompadour, Huérfanos 1976. 20-N

NECESITO COSTURERA. LIBERTAD 521, casita 5.

NECESITO CALADORA Y BORDADORA a máquina. Recoleta 229. N—22

NECESITO COSTURERA MODAS. Sazié 1954. Casa 5.

UNA COSTURERA, PARA VESTONES y una para chalecos, necesítase. Salas 364. N—21

COSTURERA SASTRE NECESITO, Ñuble 676. 21-N

NECESITO COSTURERA APRENDIZA sastre. San Antonio 186. N 23

NECESITO UNA BUENA COMPOSTURERA de obra grande. Bandera 621. N 21

DOS OCUPACIONES: COMEDOR-costurera sastrería necesito. Vicuña Mackenna 660.

AYUDANTA PARA LA COMPOSTURA en ropa de hombre necesito. Prat 18.

NECESITO COMPOSTURERA DE obra grande, muy competente. San Antonio 293.

MUY BUENAS PANTALONERAS, con muestra necesita. Errázuriz, Sullivan. Bandera 179. N-22

NECESITO BUENAS AYUDANTAS vestoneras. Ahumada 23.

NECESITO COSTURERA VESTONES. Avenida Paz 469.

NECESITASE BUENAS COSTURERAS traje señora. Castro 459.

NECESITO COSTURERAS, MERCED 832. N-20

NECESITO COSTURERA SASTRE en vestones, que sepa ojalar y embolsillar, bien pago, de 4 a 6 pesos diarios; y aprendiza adelantada. Dávila 944. N-20

NECESITO COSTURERAS SASTRES en vestones, y aprendiza adelantada. Dávila 944. N-20

200 COSTURERAS CAMISAS PACOTILLA, ayudante cortador, necesita. Independencia 950. N-20

NECESITO UNA NIÑA PARA LA costura. Rosas 3038.

NECESITO COSTURERAS SASTRE y joven ayudante sastre que entienda en trabajo de sobretodos. Gálvez 552 casa 10 altos.

COCINERA CON BUENAS RECOMENDACIONES, poca familia, necesito Catedral 2810.

COCINERAS, COMEDOR, NIÑERAS necesita Agencia de Empleos. San Diego 206.

AYUDANTAS SASTRES, SEPAN ojalar. Necesito. Aldunate 1183.

SEÑORITA TENGA BUENA LETRA buena oficina, necesito. Arturo Prat 1171.

MUJERES, COSECHAR ARVEJAS a trato, necesito. Criadero Santa Inés Nos. N-22

NIÑAS SERVIR LAS MESAS NECESITO. Restaurant Franklin 1004. 20-N.

NECESITASE EMPLEADA PARA todo servicio. Providencia, Valenzuela Castillo N.o 731. N-21

NIÑA DE MANO NECESITA CASA extranjera. Sueldo $ 50. Dominica 416. N-20

EMPLEADA ASEADA PARA NIÑOS y buena cocinera, se necesitan. Chacabuco 433. N-20

NIÑA GRANDE O CHICA, CUIDAR guagua, buen sueldo, necesítase. Cumming 828. N-20

NECESITO EMPLEADA DE MANO. Brasil 545. N-20

EMPLEADA PARA PIEZAS, COMEDOR, necesito. San Diego 127 (Hotel). 20-N

EMPLEADA JOVEN, DE PUERTAS afuera, necesito. Eyzaguirre 1156. 20-N

NECESITO EMPLEADA PARA ayudar quehaceres casa. Dirigirse: Arturo Prat 1543.

NIÑA PARA EL SERVICIO DE LA mano, necesito, que tenga recomendación, buen sueldo. Olivares 1652. 21-N.

NECESITAMOS NIÑA PERFORADORA a máquina. The American Shoe Factory. Nueva Andrés Bello 35.

NECESITO EMPLEADA PARA TODO servicio. Providencia, Pérez Valenzuela 70. 22-N

NECESITO EMPLEADA MANO.— Riquelme 940. 21-N

EMPLEADA PARA LA MANO, con buenas recomendaciones, se necesita. Recoleta 828; sueldo $ 50. Presentarse de 2 a 5 P. M. 22-N

NECESITO EMPLEADA JOVEN PARA dos personas, sepa cocina. Madrid 1391. N 22

APARADORAS PARA TRABAJO adentro se necesitan en la Fábrica de Calzado. Amunátegui 916.

PLANCHADORAS SE NECESITA. Taller Moletto Hnos. Catedral 2242.

NECESITASE COCINERA, NIÑERA, en Avenida del Salvador 2052. N-21

LAVANDERIA MODERNA, ELEUTERIO Ramírez 849, necesita posticera. N-21

SEÑORITA NECESITO PARA TRABAJO fácil, pago $ 15 por semana. — San Pablo 1547, altos.

MATRIMONIO FRANCES NECESITA niña de 15 a 18 años para todos servicios. Vicuña Mackenna 650, casa 40.

NECESITO NIÑA SIN PRETENSIONES para ayudar quehaceres lavandería. Castro 64.

NECESITO SEÑORITA COMPETENTE para atender cigarrería. Inútil presentarse sin buenas referencias, exígese buena letra. Delicias 2754.

APARADORAS COMPETENTES, trabajo adentro, una sepa máquina pluma descarnar, necesitamos urgentes. Andrés Bello 685. N—21

REMATE DEL MENAJE DE CASA
Y AUTOMOVIL STUDEBACKER TURISMO DEL DOCTOR SEÑOR MAURICIO WEINSTEIN

450 - MIRAFLORES - 450

PROXIMO A MERCED

HOY MARTES 20 A LAS 2 P. M.

POR CAMBIO DE RESIDENCIA

—: HAY :—

SALON.—Rico piano media cola "Seiler". Pianola con piezas; magnífico amobiado Luis XVI al laqué gris, tapiz terciopelo verde nilo, cortinajes con lanza de bronce; figuras de mármol; estatuas de mármol, jardineras de plaqué, jarrón porcelana Sevres; cojines de seda; cuadros al óleo originales de M. Ligon, Ch. Denis, C. Arnetti, J. Fabre y otros, rica alfombra Smyrna con flecos, lámpara de bronce eléctrica de 5 luces etc.

SALA.—Amobiado Luis XV de nogal tallado tapiz cachemira de seda doreada; cortinajes ídem; espejo dorado luna biselada, espejo veneciano, reloj de sobremesa figuras de mármol, y terracotta, pedestales Luis XV con mármol rosa; cuadros al óleo, grabados, alfombrado Smyrna fondo crema; lámpara eléctrica de cristal bacarat, etc.

ESCRITORIO.—Rico amobiado Chesterfield tapiz cuero marroquí importado, escritorio de cortina de roble americano; archivador de cortina de roble americano de 3 cuerpos, máquina de escribir Underwood; mesa de roble americano para ídem; columnas de roble, estatuas de bronce lámpara eléctrica de pie; cortinajes de paño granate, útiles de escritorio alfombrado estilo oriental de una pieza, lámpara de bronce empavonado de 3 luces, etc.

COMEDOR.—Magnífico amobiado de encina tallado estilo Renacimiento con mármoles rosa lunas biseladas y cristales, con gran aparador, 2 trinches vitrina con espejo y divisiones de cristal; mesa de correderas y 18 sillas asiento y respaldo cuero Córdoba; sofá y sillones de nogal tapiz cuero marroquí, columna de encina tallada; servicio porcelana para 18 personas, cristalería bacarat, cuchillería centro jardinera de plaqué con espejos, plaquées Reed & Barton, Christofle Elkington y otros en alcuza, panera, servicio para té, jardineras floreros, etc. Servilletas granité nilo; mantelería, platos de colgar porcelana Bavaria, Gobelino con marco, lámpara eléctrica de bronce cincelado de 5 luces, etc., etc.

HALL.—Rico Autopiano "Fischer" mueble de caoba con estante y piezas; amobiado Colonial, banquetas estilo Colonial; mesa Ratón, lámpara estilo Colonial de pie con pantalla seda morada; tapices persas y egipcios; jardineras fierro forjado, brasero de bronce antiguo; lámpara y ganchos coloniales; cojines, delanteros choapinos, alfombrado de Smyrna, lámpara Colonial de 5 luces, etc.

DORMITORIO N.o 1.—Magnífico amobiado Luis XVI de caoba con marquetería de colores, aplicaciones de bronce lunas biseladas y cubiertas de cristal, con ropero de 3 cuerpos, interior de bandejas; catres de bronce gemelos, rico escritorio de señora, de caoba con marquetería de rosa y aplicaciones de bronce; chaisse-longue tapiz felpa de seda azul, servicio lavatorio, útiles de toilette, etc.

DORMITORIO N.o 2.—Amobiado Luis XVI estilo Maple, de caoba con lunas biseladas y cubiertas de cristal con ropero de 3 cuerpos. Catre de bronce de 2 plazas; colchón de lana; amobiado tapizado en seda celeste, cortinajes ídem, servicio plaqué de lavatorio, grabados religiosos, rica alfombra Smyrna de 3x4 metros, lámpara eléctrica de bronce cincelado, etc.

OTROS DORMITORIOS.—3 amobiados diversos estilos con ropero de uno y dos cuerpos, en caoba, nogal y lingue; catres de bronce y fierro con bronce; catres marquesas, sillas tapizadas; servicios de lavatorio, etc.

VARIOS.—Tina de fierro enlozado calentador de cobre, lavatorio de desagüe; estante al laqué, mesa y sillas al laqué, útiles de toilette, etc. Amobiado de mimbre importado con cojines de cretona; Victrola Imperathor mueble de roble americano; máquina de coser, muebles sueltos; cocina económica; útiles de cocina; estufas eléctricas; radiadores, refrigerador americano silla para playa, muebles para jardín, plantas finas en tinas y maceteros, etc., etc.

AUTOMOVIL.—Auto STUDEBACKER turismo, 7 asientos; Magneto Bosch en perfecto estado.

VICTOR ARAYA L.,
MARTILLERO DE HACIENDA.

REMATE

El 30 del presente mes de Noviembre, a las 3 P. M., en el estudio del Compromisario don Pedro Aguirre Cerda, Morandé 432, se rematará la propiedad ubicada en la calle Bellavista N.o 185, frente al Chalet Tennis, en el

MINIMUM DE $ 70.000

El pago se efectuará haciéndose cargo el subastador de una deuda hipotecaria $ 8,000 del 7 o|o, que grava la propiedad; el saldo la mitad al contado y la otra mitad a 6 meses plazo, con el 8 o|o de interés.

Bases y demás antecedentes en el estudio del Compromisario. Título en el Banco Hipotecario.

REMATE

Por acuerdo de los interesados en la sucesión de doña Margarita Eyzaguirre de Mackenna se rematará

HOY 20 DE NOVIEMBRE

a las 4 P. M., ante el compromisario don J. Gabriel Palma R., en su estudio, calle de Claras N.o 265, la propiedad situada en Santiago,

CALLE DEL DIECIOCHO N.o 620

comprendiendo, a más de la casa principal con frente a dicha calle, tres casas independientes y un garage con habitación con frente a la calle San Ignacio.

MINIMUM: $ 580,000

El precio se pagará reconociendo una deuda a la Caja Hipotecaria de $ 265,000 primitivos del 8-1|2%, reducida a $ 253.739 78, y el resto la mitad al contado y la mitad a seis meses con intereses del 8% anual.

La propiedad ha sido tasada en $ 694,000.

Bases y antecedentes en el estudio del compromisario, de 1 a 6 P. M.

N-6

NECESITO NIÑA JOVEN PARA cuidar niños. Delicias 709. Esquina Claras.

EMPLEADA DE MANO NECESITO. San Francisco 983. N 21

CAMISERAS, POSTICERAS necesítanse. Delicias 2675. 20-N.

MUJERES RECOMENDADAS PARA cocina, comedor, niñeras, para veranear y Santiago necesito. República 34.

SEÑORITA PARA ATENDER NEgocio tintorería y lavandería necesítase. Maestranza 635.

NECESITO EMPLEADA PARA mano. Miraflores 648. Tratar de 1 a. 21-N.

JOVEN QUE SEPA HACER REados. Necesito Sauce 605 21-N.

SEÑORITA COMPETENTE, DE buena familia y educación, necesitamos para el puesto de vendedora en el depósito N.o 9 de los cafées "Tres Montes" Presentarse personalmente con sus certificados correspondientes a Bahre y Cía., departamento café, Estado 36.

SEÑORITA VENDEDORA NECESIto, depósito bencina. Avenida Matta 1074.

SIRVIENTE JOVEN NECESITASE. Huérfanos 2072. N-22

FAMILIA EXTRANJERA NECESIta sirvienta de mano con recomendaciones. Buen sueldo: San Alfonso 549. N-21

LAVANDERAS Y FINERAS, NEcesita Lavandería Río Janeiro, Merced 475. N-20

NECESITO NIÑA TRABAJADORA, de $ 30 a 40 mensual. Martínez de Rozas 3168.

NECESITO SEÑORITA PARA PAquetería. Matucana 834. N-21

NIÑA SERVICIO DOS PERSONAS, buen sueldo, necesítase. Rosas 2653 N-21

NECESITO COCINERA. DELICIAS 2547. N-21

SE NECESITA COCINERA Y SIRviente de [illegible] 1156. N-21

NECESITO COCINERA COMPEtente [illegible] de Velásquez 85. Providencia 22—N

BUENA COCINERA NECESITO — Lira 176. 21-N

NECESITO VARIAS COCINERAS, comedor, piezas, buenos sueldos. Mo-

NECESITO COCINERA, POCO TRAbajo, buen sueldo. Agustinas 1739.

NECESITO COCINERA. BRASIL 706.

MAESTRA COCINERA, COMPEtente para balneario, necesito; inútil presentarse sin recomendaciones. Tratar: Delicias 3960. 22-N

RESTAURANT UNIVERSO, VICUña Mackenna 816 necesita ayudanta cocina buen sueldo. 20-N

SE NECESITA COCINERA Y NIñera, para cuidar un niño, con buenos informes, se paga buenos sueldos. Salas 301. N-20

COCINERA NECESITO. AVENIDA España 22. N-20

PLANCHADORA PARA CAMISETAS de punto, necesítanse. Independencia 4. 20-N

COCINERA SEPA SU OFICIO, NEcesítase. Serrano 311. N-20

COCINERA NECESITO. SAN DIEgo 127 (Hotel). 20-N

COCINERA PARA TODO SERVICIO, necesito para poca familia. Río Janeiro 405. 20-N.

COCINERAS NECESITO VARIAS; sueldos magníficos. Bandera 339.

COCINERO PARA CAMPO. PREsentarse 12 a 2 P. M. Pedro Valdivia 1515. 22-N

COCINERA NECESITO, BUEN sueldo. Almirante Barroso 59.

COCINERA NECESITO. TARAPACA 1019. 21-N.

COCINERA RECOMENDADA, NEcesito. Libertad 654.

[illegible] **CON RECO**mendaciones, se necesita. Carmen 19 21-N

COCINERA, POCO SERVICIO, casa seria; sueldo $ 40. Camilo Henríquez 644. N-21

OBJETOS PERDIDOS

BUENA GRATIFICACION DARE A la persona que haya encontrado [illegible] de brillantes, perdido Viernes tarde. Serrano 214 N-2

HABIENDOSE EXTRAVIADO LA libreta vista 21042, de Audenio Vilches Quintero queda nula por haberse dado el aviso a la Oficina

---

FERIA DE PRODUCTOS AGRICOLAS
De la Sociedad Nacional de Agricultores

Matucana N.o 10.—Teléfono 9, (Estación).—Casilla 2178

Para la feria que se verificará hoy MARTES 20 de Noviembre, tenemos, entre otros, los siguientes productos:

AFRECHO
AFRECHILLO
AVENA
ALFALFA
AJOS
AJI
CARBON ESPINO
CARBON BLANCO
CIRUELAS

CURAGUILLA
CEBADA
CHARQUI
CHUCHOCA
FREJOLES VARIAS CLASES
GRANZAS TRIGO
GRANZAS CEBADA
HARINA DE 1.a
HARINILLA

LEÑA ESPINO Y BLANCA
LEÑA TALHUEN.
MAIZ COLORADO Y BLANCO.
MAIZ AMARILLO
NUECES
PASTO 1.o, 2.o y 3.er CORTE.
PAJA LARGA Y PICADA
QUILLAY.
TRIGO BLANCO, CANDEAL.

Y gran cantidad de otros productos de diversas clases.

QUESOS Y MANTEQUILLA

de las mejores marcas del país.

HOY MARTES 20 DE NOVIEMBRE, EN MATUCANA N.o 10
SOC. COM. DE AGRICULTORES

REMATE

El 17 de Diciembre próximo, a las 3 1|2 P. M., en el estudio del árbitro don Manuel González Guzmán, Compañía 1231, se rematarán las siguientes propiedades pertenecientes a las Sucesiones de don Juan de Dios Bravo y de doña Teresa Arriola:

SITIOS UBICADOS EN AVENIDA INGLATERRA, POBLACION CHACRA LO SANCHEZ:

a) Lote N.o 2 de 720 metros cuadrados. Minimum: $ 4.320.
b) Lote N.o 3, de 720 metros cuadrados. Minimum: $ 4.320.
c) Lote N.o 4, de 720 metros cuadrados. Minimum: $ 4.320.
d) Lote N.o 7, de 720 metros cuadrados. Minimum: $ 4.320.
e) Lote N.o 8, de 720 metros cuadrados. Minimum: $ 4.320.
f) Lote N.o 9, de 709 metros cuadrados. Minimum: $ 4.254.
g) Lote N.o 10, de 800 metros cuadrados. Minimum: $ 4.800.
h) Lote N.o 11, de 455 metros cuadrados. Minimum: $ 2.730.
i) Lote N.o 12, de 684 metros cuadrados. Minimum: $ 4.104.
j) Lote N.o 13, de 684 metros cuadrados. Minimum: $ 4.788.
k) Lote N.o 1, de 498 metros cuadrados. Minimum: $ 2,988.

PROPIEDADES EN PROVIDENCIA:

Sitio en calle Santa Teresa, de 300 metros cuadrados m|m. Minimum: $ 3.000.

Casa y sitio en calle Santa Elvira. Minimum: $ 4,000.

Sitio y casa en Santa Elvira esquina de Román Díaz. Minimum: $ 6.000.

El pago del precio será mitad al contado y saldo a 6 meses a interés de 8 o|o anual.

Bases en el estudio de Compromisario.

Remate

Ante el señor Juez Letrado del 3.er Juzgado Civil, saldrán a remate el 21 del presente, a las 11 A. M., las siguientes propiedades:

Sitio N.o 15: 12.50x45.60. Minimum. $ 10,300.

Sitio N.o 16, de 12.50x57.10. Minimum: $ 12,800.

Sitio N.o 17, de 12.50x54. Minimum: $ 12,200.

Los sitios quedan a dos cuadras de la Estación Central de los Ferrocarriles, calle Manuel Thompson, entre Covadonga y A. Varas.

Datos en BANDERA 345, Abogado.

FRANCISCO A. FIGUEROA

REMATE

—HOY—

Martes 20 del presente, a las 4 P. M., remataremos

chalet de dos pisos, recién construido.

EN PROVIDENCIA

Calle Valenzuela Castillo 769, entre Miguel Claro y Av. M. Montt.

MINIMUM: $ 38,000

Deuda contratratada en la Caja Hipotecaria: $ 10,000. Saldo al contado.

Se remata en la

OFICINA BALMACEDA
AGUSTINAS 1249

PRESTAMOS DE DINERO

DINERO AL MAS BAJO INTERES, facilito sobre hipotecas. Anticipo fondos para cancelar deudas. Arreglo títulos. Comisión módica. Julio Meissier, Morandé 283. N-21

DINERO FACILITO RAPIDAmente por automóviles, muebles, pianos, mercaderías, fianzas, hipotecas. Santo Domingo 1216. N 22

CREDITOS HIPOTECARIOS DE 5 mil a 200 mil pesos, compro para negocio. Santo Domingo 1216 N 22

SOCIO CAPITALISTA, 30,000 PEsos más o menos, necesítase para industria gran porvenir. Tratar o escribir. Huérfanos 2747, de 10 a 4.

SOCIO CON 15 A 20 MIL PESOS, necesítase para negocio que puede producir fácilmente diez mil pesos utilidad mensual. Casilla 1857.

PROPIEDADES

VENDO PROPIEDAD DE RENTA esquina San Pablo 3 cuadras Plaza Armas, compuesta tres almacenes con casas, más dos casas habitación. Tratar, Puente 702. Botica. 20-N

VENDO O PERMUTO POR PROPIEdad urbana magnífico automóvil Willys Knight, siete asientos, en perfectísimo estado. Lastarria 345 Merced 298. N-20

30,000, CASA CHALET. RECIEN construída, con quinta una cuadra Avenida Pedro Valdivia y carros [illegible]. Dueño: Maestranza 104 20-N

AVENIDA MACUL ESQUINA, 1,000 m2., vendo $ 6,500, con facilidades. Casilla 2222. 20-N

CHACRA EN LINARES, SE VENDE por cambio de residencia, a una legua de la ciudad, 40 cuadras, 12 totalmente regadas con 50,000 plantas de viña en su mayor parte uva fina de mesa. El resto triguero susceptible de regarse. La propiedad cuenta con casa habitación y bodega. Se dan facilidades de pago. — Dirigirse a S. Rojas. — Linares 22-N

SE VENDE UNA CASA DE PENsión con todos sus útiles y con expendio de bebidas alcohólicas. Tratar: Delicias 3873. N-20

VENDO CASA $ 13,500, AVENIDA Italia 1305. Tratar: Yrarrázaval número 302, esquina Eucaliptus. N-23

AVENIDA YRARRAZAVAL N.o 2461 esquina Pedro Valdivia, espléndido local para negocio, con habitaciones, arriéndase. N-20

COMPRO CASITA O SITIO CON una o más piezas de diez a quince m². pesos. Dirigirse a calle San Antonio 110. N—21

$ 15,000, COMPRO DE OCASION, casa - quinta, cinco piezas y dependencias. S. F., Lira 528.

EN LOS ANDES, MAIPU ESQUINA Las Heras, vendo casa de renta. Datos: Esmeralda 531. N—22

HASTA $ 10,000 AL CONTADO compro casa. J. Q., Casilla 69-D. 21-N

$ 60,000, AVENIDA SALVADOR, chalet dos pisos, 7 habitaciones, hall, baño, dependencias, jardín. Compañía 1290.

VENDO CASA CALLE SAN ISIDRO 595, en perfecto estado, dos patios, siete piezas, dependencias, luz eléctrica. Precio: $ 25,000. Llaves al lado. Tratar: Rosas 2912. 22-N

$ [illegible] DAVILA, EXTENSA CASA [illegible] 8 grandes piezas, 1 servicio. Tratar con su dueño Eduardo García Reyes Caja de Ahorros.

VENDO CASA ESQUINA SITIO grande, a cuatro cuadras carros, 6,500. Tratar, Hipódromo Chile 1400. N-21

$ 44,000 VENDESE CASA ESQUINA recién construída, bonita, confortable, higiénica, Tocornal 392, cuatro cuadras Alameda. Grandes facilidades pago. Seis piezas espléndidas, hall, patio, dos toilette, tres dependencias, electricidad, gas. Tranvías Carmen-Lira. 21-N

COMPRO PROPIEDAD POR LA Caja de Ahorro, de valor hasta 18.000 pesos. Me entiendo directamente con dueño. Colón 1554.

$ 14,000 VENDO PROPIEDAD, CAlle Huemul, suceptible con algunas mejoras, porvenir, muy buena renta. Bandera 84 oficina 25.

$ 48 000 VENDO BUENA CASA HAbitación con almacén a pocos pasos de Matta. Renta $ 6.000. Bandera 84, oficina 25.

$ 8.500 VENDO CASITA TRES PIEzas, calle Nogales. Bandera 84 oficina 25.

$ 26.000 GRAJALES PROXIMO Echaurren, véndese sin agente, casita perfecto estado. Su dueño Rosas 1388 de 1 a 7. 21-N.

VENDO BARATO DOS CASAS NUEvas, centrales, habitación y renta. San Francisco 521. 22-N

DINERO PARA NEGOCIOS RAPIdos de utilidad comprobada. Dirigirse a L. B. X., casilla 3932, Santiago. N-22

SOCIO PARA TRABAJAR EN góndola de pasajeros necesito con 3,000 pesos. Casilla 5085.

JOVEN CON $ 10,000 ASOCIARLO industria de porvenir. Correo Central, Y. T. H. N-20

PROPUESTAS

PROPUESTAS. — LA ESCUELA DE Sub-Oficiales de guarnición en San Bernardo, pide propuestas públicas por los siguientes artículos: Pasto, 650 qq. m., avena, 300 íd., paja 150 íd. Estas propuestas serán abiertas en la Dirección del establecimiento el 3 de Diciembre próximo a las 10 horas. 3-D

PROPUESTAS PUBLICAS. — DIrección del Material de Guerra. —En cumplimiento a lo dispuesto en el artículo 4.o del Decreto Supremo A., 4 N.o 1816, de 29 X 922, pídense propuestas públicas de las especies forrajeras que se indican y por las siguientes cantidades, para la alimentación de ganado dependiente de esta Dirección durante el año 1924. Pasto —Alfalfa aprensada según especificaciones, 946 qq., avena forrajera, según especificaciones, 349 qq., paja larga para camas, según especificaciones, 248 qq. Las propuestas se abrirán el día 3 de Diciembre próximo a las 3 P. M. en la oficina de la Dirección del Material de Guerra, y los interesados podrán obtener diariamente, las bases y antecedentes, en la Intendencia de esta repartición de 10 a 12 A. M. La Dirección. N-27

AVISO. — SE SOLICITAN PROpuestas públicas para proporcionar maderas y otros materiales de construcción al Aeródromo Militar de El Bosque. Las propuestas se abrirán el 26 del presente mes, a las 3 P. M. en la oficina de la Dirección General de Aviación, en Alameda N.o 1416. Bases y antecedentes. N 24

ESCUELA MILITAR. — PROPUEStas de forraje. — Se piden propuestas públicas para el suministro de los siguientes artículos para la alimentación del ganado de este establecimiento, durante el año 1924, hasta las siguientes cantidades: 1,485 quintales métricos de pasto, 1,080 quintales métricos de avena, 540 quintales métricos de paja para cama, 270 quintales métricos de paja capotillo. Bases y antecedentes en la Administración de Caja, diariamente, de 9 a 12 A. M. Las propuestas se abrirán en la Sub - Dirección, el 3 de Diciembre próximo, a las 10 A. M. D 4

Remate de prendas de plazo vencido

Hoy Martes 20 de Noviembre, a las 9 A. M., el martillero señor Echeverría, rematará en la **Casa de Préstamos "EL UNIVERSAL"**, calle Garland N.o 4, las prendas no rescatadas y comprendidas entre los números 75.720 a 85.042.

Hay: Ternos de casimir, vestidos, batas, abrigos sobretodos y calzado en gran cantidad armas de fuego, cortes de casimir y retazos de géneros, ponchos y mantas, relojes y cadenas de oro y plata, catres de fierro con bronce, colchones, sommiers, manteles y servilletas, cortinas de felpa y algodón, sillas de Viena y de montar, etc., etc.

Hoy Martes 20 de Noviembre, a las 10 1|2 A. M., el martillero señor Eyzaguirre rematará en la **Casa de Préstamos "LA FAVORITA"**, calle San Diego N.o 702, las prendas no rescatadas y comprendidas entre los números 13.648 a 16.043.

Hay: Sillas de guagua, mantos de seda y velo maletas de cuero, prendedor con diamantes, anillos con brillantes, maletines y bolsitas de plata, máquinas de coser, relojes y cadenas de oro y plata, retazos de géneros y seda armas de fuego, anillos con brillantes y diamantes, cortinas de felpa y algodón, pañuelos de rebozo, etc., etc.

Hoy Martes 20 de Noviembre, a las 3 P. M., el martillero señor Araya, rematará en la **Casa de Préstamos "LA SULTANA"** calle San Diego N.o 2080 las prendas no rescatadas y comprendidas entre los números 58.670 a 61.021.

Hay: Máquinas de coser de mano y de pie, relojes y cadenas de oro y plata ternos de casimir, vestidos blusas, batas, abrigos y calzado en gran cantidad, pañuelos de rebozo, sillas de Viena, servicio de mesa de plaqué muebles de dormitorio y comedor con mármol carpetas, prendedor con diamantes, maletín de plata y alpaca, prendedor con brillantes etc. etc.

Hoy Martes 20 de Noviembre, a las 4 P. M. el martillero señor Mandiola rematará en la **Casa de Préstamos "LA LUNA"**, calle San Diego N.o 1206, las prendas no rescatadas y comprendidas entre los números 68.864 a 70.237 y 50,113 a 50.953.

Hay: Máquinas de coser de mano y de pie, manteles y servilletas, sillas de Viena, cortes de casimir y retazos de géneros, pañuelos de rebozo gargantillas y pulseras de oro, mantos de seda y velo, prendedor con brillantes, anillos con brillantes y piedras de color ponchos y mantas de felpa y castilla, ropa y calzado en gran cantidad para hombres y señoras y muchas otras especies.

El Miércoles 21 de Noviembre, a las 9 A. M., el martillero señor Araya, rematará en la **Casa de Préstamos LA SANTA LUCIA, Avenida Delicias número 307**, las prendas no rescatadas y comprendidas entre los números 5,766 a 7,325.

Hay: máquinas de coser, carpetas, manteles y servilletas, licorera plaqué y cristal, gargantillas y pulseras de oro, sábanas de hilo y crea, relojes y cadenas de oro y plata, crucecita de oro con perlitas, florero plaqué y vidrio, alfombras, maletas de cuero, armas de fuego, cortinas de felpa y algodón, capa de piel, bicicletas, sobrecamas de piel, servicio de té de plaqué.

El Miércoles 21 de Noviembre, a las 10 1|2 A. M., el martillero señor Eyzaguirre, rematará en la **Casa de Préstamos LA SAN JUAN, Avenida Vicuña Mackenna número 801**, las prendas no rescatadas y comprendidas entre los números 87,085 a 91,023.

Hay: Relojes y cadenas de oro y plata, violines, cuellos y manguitos de piel, catres de fierro con bronce, colchones, sommiers, pistolas y revólvers, catres de bronce, prendedor con brillantes, máquinas de coser, anillos con brillantes, ternos de casimir, vestidos, blusas, batas, abrigos, calzado en gran cantidad, pañuelos de rebozo, etc., etc.

El Miércoles 21 de Noviembre, a las 2 P. M., el martillero señor Echeverría, rematará en la **Casa de Préstamos LA ESTRELLA NEGRA calle San Pablo número 916**, las prendas no rescatadas y comprendidas entre los números 86,765 a 87,750.

Hay: Siete docenas de medias de oro y plata, pulseras y gargantillas de oro, anillos con brillantes, diamantes y perlas, relojes y cadenas de oro, prendedor con brillantes, 94 piezas servicio de plaqué, collares con brillantes, sábanas de hilo y crea, rosas con brillantes, carteras, bolsas de plata, armas de fuego, máquinas de coser, etc. etc.

El Miércoles 21 de Noviembre, a las 4 P. M. el martillero señor Mandiola, rematará en la **Casa de Préstamos EL APOLO, Avenida Independencia número 1690**, las prendas no rescatadas y comprendidas entre los números 27,764 a 31,655.

Hay: Ternos de casimir, vestidos, batas, abrigos y calzado en gran cantidad, pañuelos de rebozo, sillas de montar chilenas e inglesas, ponchos y mantas máquinas de coser, relojes y cadenas de oro y plata, cortes de seda y velo, sillas de comedor, servicio de mesa de plaqué, medio amoblado tapizado, ropero con luna peinadores con mármol y muchas otras especies.

Las prendas estarán a la vista desde dos horas antes del remate.

PAGO AL CONTADO.

EL INSPECTOR

PROPUESTAS. — ESCUELA DE Caballería. — Se piden propuestas públicas para proveer a esta Escuela durante el año 1924, desde el 1.o de Abril al 31 de Diciembre, de las siguientes especies forrajeras, y hasta las cantidades que se indican: pasto, 9,000 quintales; avena ó cebada, 4,500 quintales; paja, 4,000 quintales. Dichas propuestas serán abiertas el día 3 de Diciembre próximo, a las 3 P. M., en la oficina del Comando de la Escuela. Demás datos y antecedentes, pueden consultarse diariamente de 10 a 12 A. M., en la Contaduría de la misma. D 4

REMATES

REMATE DE VICTORIAS EL 22 Noviembre Sucre 4005. También vendo en privado. N-23

Sociedad Anónima

HOY MARTES 20

COMO DE COSTUMBRE, venderemos buenos y diversos lotes de **GANADO GORDO,** de varias procedencias.

Tenemos también, varios lotes de

VACAS GORDAS ARGENTINAS, llegadas por LOS ANDES
CABALLARES DE TIRO Y SERVICIO, buena clase y
CABALLARES DE TIRO Y SERVICIO PATRON, [illegible] arreo de TENO.

JUAN ANTONIO GONZALEZ EDWARDS
Gerente.

Feria Eduardo Rodríguez y C

CALLE EXPOSICION
ANTOFAGASTA

Gran Feria

Hoy Martes 20, a las P. M.

VIENEN:

LLEGADOS DE LO OVALLE
80 TERNEROS GORDOS, de muy clase y gordura
LLEGADOS DE COLINA
60 NOVILLOS GORDOS de 1 y 1 sobresalientes.
45 VAQUILLAS DURHAM, muy
LLEGADOS DE MAIPU
30 VAQUILLAS DURHAM de procedencia lechera.
LLEGADOS DE LOS ANDES
40 VACAS GORDAS ARGENTINAS.
LLEGADOS DE SAN JAVIER DE LONCOMILLA
50 CABALLARES percherones y chilenos, de silla de paseo, servicio y arado
160 BUEYES Y NOVILLOS gordos del Fundo "Lo Solar", señores Justo y Eleodoro Piña
LLEGADOS DE FREIRE MLUCHEN, OSORNO, LAUTARO, TEMUCO, ETC.
616 VACUNOS ENTRE BUEYES, NOVILLOS, VACAS, gordos, para engorda.
DE OTRAS PROCEDENCIAS
150 CABALLARES DE MONTURA TIRO Y ARADO,
LLEGADAS DE SAN JAVIER
18 MULARES GRANDES, gordos y sanos, muy buena clase,

Eduardo Rodríguez y C

REMATE

por liquidación de la Comunidad Rodríguez Puelma, el [illegible] ro de 1924, a las 4 P. M. en la oficina del compromisario Oscar Dávila I. Santiago, Moneda 1168, se rematará el

FUNDO RANQUIL

ubicado en la provincia de Bío-Bío, departamento de La [illegible] con una superficie de 37,265 hectáreas, de las cuales [illegible] dras son regadas.

MINIMUM: $ 550,000

El precio se pagará: 1|3 al contado, 1|3 a 6 meses y 1|3 a [illegible] meses plazo con intereses de 8%. Bases y antecedentes en el estudio del compromisario y además en Concepción, Oficina don Gregorio Larenas, Calle de O'Higgins N.o 563.

REMATE

Ante don José Ramón Gutiérrez M., partidor de la herencia de don Ramón Coo Muñoz, saldrá a remate público EL [illegible] CORRIENTE MES DE NOVIEMBRE, A LAS TRES DE LA TARDE, en el estudio del Compromisario, calle Dieciocho N.o [illegible] fundo.

Lo Espejo del Carmen

situado en la Comuna de Maipú, del departamento de [illegible] por el minimum de

$ 600,000

La propiedad consta de 100 cuadras regadas y se vende sus deslindes, como cuerpo cierto. Tiene dos deudas hipotecarias en la Caja, cuyo saldo actual es de $ 159,380 que se imputarán al precio. La mitad del resto del precio se pagará al contado y el saldo en el plazo de seis meses y al interés del [illegible] por ciento anual. La entrega de la propiedad se hará el [illegible] Abril del próximo año 1924, fecha del vencimiento de su contrato de arriendo.

Bases y antecedentes pueden consultarse en la secretaría del Actuario, don José A. Alfonso, Palacio de los Tribunales.

Los Jueves y Domingos, a la llegada del tren de la mañana habrá en la Estación de Maipú, elementos de transporte para visitar el fundo.

REMATE DE VICTORIAS EL 22 DE Noviembre. Sucre 4005; también vendo en privado. 23-N

REMATE ALMACEN ESPAÑOL, Agustinas 2332, entre Cumming y Bulnes. Jueves 23 de Noviembre, de 9 a 12 y de 1 1|2 adelante. Por ausentarse su dueño, remataremos al mejor postor: Estanterías con o sin derecho local, romana, molinillo, balanza Howe, pesos, vidrieras paradas, tendidas, cantidad frascos muestrarios, sacos vacíos depósitos, damajuanas, chuicos, botellas vacías, té empaquetado, granel, café Costa Rica, Caracolillo, arroz sublime, quintales harina, azúcar pan, flor, granulada galletas, chocolate, confites, fideos. Variado surtido en frutos del país cajones velas, parafina espíritu, carburo, fósforos, aceite varias marcas, grasa manteca, marquetas chancaca, surtido completo en artículos de fierro enlozado, cristalería, porcelanas, loza, gran surtido en paquetería y útiles escritorio, calzado fino para hombre, señoras y niños, amoblado completo dormitorio, comedor con mármol y lunas biseladas, varias alhajas con brillantes y perlas, baño zinc, cocina, plantas finas y otros a la vista.—Neftalí 2.o Arce.—Juan Campanella, liquidadores. García Reyes 28. N-22

ROPA HECHA

ROPERIA ANDRES BELLO FUnero 601, esquina Recoleta: ofrece ternos paletóes ambos, pantalones, ternos de niños, sombreros, calzado, precios baratísimos, todo desinfectado N|O

CIEN PESOS, VENDO, TERNO NUEvo, bonito color Lacunza 1414. (llant) N-22

ROPERIA LA VEGA, ANDRES BELLO 694. Ofrece en baratura ternos, ambos, paletóes, pantalones, sombreros, calzado, todo desinfectado.

ROPERIA "LA CANTABRICA" Ofrece precios de costo ternos, sobretodos de ricos casimires, última moda. Paletóes, pantalones, sombreros, calzado. Esmeralda [illegible] a 21 de Mayo.

ROPERIA LA CASA VERDE, Esmeralda 857 entre San Antonio y 21 de Mayo. Realiza ternos, paletóes, todo de casimires [illegible] corte correcto, sombreros, calzado. Visítenos casero, [illegible] he nuestros precios

COMPRO TERNOS. DELICIAS 3650

VERANEO

CARTAGENA ARRIENDANSE casas amobladas por la temporada. Bandera 78, Martínez.

CARTAGENA, PLAYA CHICA, arrienda por temporada de [illegible] linda y exten., a casa-quinta con vista al mar. Tratar Agustinas [illegible] con Guillermo Tapia C.

DOY EN ARRENDANDO, POR TEMporada de Verano casa amoblada, cuatro dormitorios, [illegible] piezas, con cuatro dormitorios. Dirigirse a Villa Playa Ancha [illegible] a casilla 1191.

EN VALPARAISO, LADO [illegible] Astur, ofrezco en arriendo por tres meses, casa amoblada [illegible] familia, cinco dormitorios [illegible] datos pedir, Lorca. Condell [illegible] Valparaíso.

LLOLLEO, ARRENDAMOS [illegible] lets amoblados. Datos: Arturo [illegible] 343.

VALPARAISO. — CERRO [illegible] cinco minutos del centro [illegible] da casa amoblada por temporada, verano e dormitorios, buen baño, linda vista toda bahía y ciudad, confort, Jardín, pormenores [illegible]